

# ГРАД ПЕТРА И ПАВЛА



№ 21 (377)  
7 июня 2013 года

ГАЗЕТА ПЕТРОПАВЛОВСК-КАМЧАТСКОГО ГОРОДСКОГО ОКРУГА

## К сведению депутатов Городской Думы Петропавловск-Камчатского городского округа и населения города Петропавловска- Камчатского

7-я очередная сессия Городской Думы Петропавловск-Камчатского городского округа состоится 19 июня 2013 года в 10<sup>00</sup> в большом зале городской администрации Петропавловск-Камчатского городского округа (ул. Ленинская, 14, каб. 429).

Основные вопросы повестки дня:

- О принятии решения об утверждении отчета об исполнении бюджета Петропавловск-Камчатского городского округа за 2012 год;
- О принятии решения о внесении изменений в Решение Городской Думы Петропавловск-Камчатского городского округа от 04.12.2012 № 4-нд «О бюджете Петропавловск-Камчатского городского округа на 2013 год и плановый период 2014-2015 годов»;
- О признании утратившими силу некоторых решений Городской Думы Петропавловск-Камчатского городского округа;
- О представлении прокурора города Петропавловска-Камчатского от 17.05.2013 № 07/31-31-2013 об установлении нарушений федерального законодательства и принятии решения о внесении изменений в Решение Городской Думы Петропавловск-Камчатского городского округа от 02.07.2009 № 141-нд «О муниципальном финансовом контроле в Петропавловск-Камчатском городском округе»;
- О принятии решения о внесении изменений в Решение Городской Думы Петропавловск-Камчатского городского округа от 05.11.2009 № 189-нд «О бюджетном устройстве и бюджетном процессе в Петропавловск-Камчатском городском округе»;
- О принятии решения о внесении изменений в Положение о премии имени В.П. Андрианова от 21.11.2007 № 139-нд;
- О принятии решения о внесении изменений в Положение об организации предоставления общедоступного бесплатного дошкольного образования на территории Петропавловск-Камчатского городского округа от 14.03.2008 № 9-нд;
- О принятии решения о внесении изменений в Решение Городской Думы Петропавловск-Камчатского городского округа от 25.12.2008 № 87-нд «О мерах муниципальной социальной поддержки отдельным категориям граждан на ремонт жилых помещений в Петропавловск-Камчатском городском округе»;
- О принятии решения о внесении изменения в Решение Городской Думы от 06.05.2013 № 71-нд «О порядке предоставления жилых помещений специализированного жилищного фонда в Петропавловск-Камчатском городском округе»;
- О принятии решения о порядке предоставления в аренду объектов муниципального нежилых фонда в Петропавловск-Камчатском городском округе;
- О принятии решения о порядке регулирования отношений в сфере осуществления инвестиционной деятельности в форме капитальных вложений на территории Петропавловск-Камчатского городского округа;
- О принятии решения о внесении изменения в Решение Городской Думы Петропавловск-Камчатского городского округа от 20.09.2013 № 532-нд «О мерах муниципальной социальной поддержки отдельным категориям граждан по проезду на автомобильном транспорте общего пользования на маршрутах регулярных перевозок на территории Петропавловск-Камчатского городского округа»;
- О принятии решения о внесении изменений в Решение Городской Думы Петропавловск-Камчатского городского округа от 06.05.2013 № 64-нд «О порядке и условиях награждения премией имени М.И. Донигевича»;
- О принятии решения о внесении изменений в Решение Городской Думы Петропавловск-Камчатского городского округа от 06.05.2013 № 65-нд «О порядке и условиях награждения премией имени А.Н. Верцинской»;
- О принятии решения о внесении изменения в Решение Городской Думы Петропавловск-Камчатского городского округа от 06.03.2013 № 42-нд «О порядке управления и распоряжения имуществом, находящимся в муниципальной собственности Петропавловск-Камчатского городского округа»;
- О принятии решения о внесении изменения в Решение Городской Думы Петропавловск-Камчатского городского округа от 03.09.2009 № 168-нд «О порядке принятия решений о создании, реорганизации и ликвидации муниципальных предприятий в Петропавловск-Камчатском городском округе»;
- О принятии решения о порядке создания условий для деятельности добровольных формирований населения по охране общественного порядка на территории Петропавловск-Камчатского городского округа;

- О принятии решения о порядке регулирования отношений, связанных с формированием, финансовым обеспечением наказов избирателей в Петропавловск-Камчатском городском округе и контролем за их выполнением;
- О проведении творческого конкурса на создание проекта официального символа Петропавловск-Камчатского городского округа – гимна Петропавловск-Камчатского городского округа;
- О принятии решения о внесении изменений в Положение о гарантиях и компенсациях для лиц, являющихся работниками организаций, финансируемых из бюджета Петропавловск-Камчатского городского округа, утвержденное решением Петропавловск-Камчатской Городской Думы от 06.10.2005 № 216-р;
- О принятии решения о Порядке официального использования официальных символов Петропавловск-Камчатского городского округа;
- О принятии решения о гербе Петропавловск-Камчатского городского округа;
- О принятии в первом чтении проекта решения о порядке осуществления муниципального жилищного контроля на территории Петропавловск-Камчатского городского округа;
- О внесении в порядке законодательной инициативы в Законодательное Собрание Камчатского края проекта закона Камчатского края «Об установлении категории граждан, нуждающихся в специальной социальной защите в виде предоставления жилых помещений»;
- Об отчете о работе Департамента экономической и бюджетной политики администрации Петропавловск-Камчатского городского округа за 2012 год;
- О состоянии дебиторской и кредиторской задолженности Петропавловск-Камчатского городского округа на 01.01.2013 и о мероприятиях, проводимых по ее снижению;
- Об отчете об исполнении Программы муниципальных гарантий Петропавловск-Камчатского городского округа на 2012 год;
- О принятии решения об обращении в Бюджетную комиссию при Правительстве Камчатского края об установлении дополнительного норматива отчисления от налога на доходы физических лиц на 2014-2016 годы;
- О внесении изменений в План мероприятий по противодействию коррупции в Петропавловск-Камчатском городском округе на 2013 год, утвержденный решением Городской Думы Петропавловск-Камчатского городского округа от 16.01.2013 № 88-р;
- Об итогах мониторинга выполнения Плана мероприятий по противодействию коррупции в Петропавловск-Камчатском городском округе на 2012 год, утвержденного решением Городской Думы Петропавловск-Камчатского городского округа от 22.02.2012 № 1387-р «Об утверждении Плана мероприятий по противодействию коррупции в Петропавловск-Камчатском городском округе на 2012 год»;
- О ходе реализации муниципальной долгосрочной целевой программы «Поддержка социально ориентированных некоммерческих организаций в Петропавловск-Камчатском городском округе на 2012 – 2014 годы» в 2012 году;
- О приостановлении действия Инвестиционной программы муниципального предприятия «Спецтранс» по строительству объекта «Полигон с комплексом по сортировке, переработке и захоронению твердых бытовых отходов в районе автодороги в поселок Радыгино г. Петропавловска-Камчатского» с расчетным объемом приема отходов не менее 200 тыс. м<sup>3</sup>/год, сроком эксплуатации до 50 лет», утвержденной решением Городской Думы Петропавловск-Камчатского городского округа от 23.12.2009 № 676-р;
- О внесении изменения в решение Городской Думы Петропавловск-Камчатского городского округа от 08.11.2012 № 11-р «Об утверждении состава постоянных Комитетов и Комиссий Городской Думы Петропавловск-Камчатского городского округа»;
- О внесении в порядке законодательной инициативы в Законодательное Собрание Камчатского края проекта закона Камчатского края «О внесении изменений в статью 9 Закона Камчатского края «О муниципальных должностях в Камчатском крае»;
- Об отмене решения Городской Думы Петропавловск-Камчатского городского округа от 03.09.2008 № 277-р «О создании рабочей группы по разработке проекта положения о порядке реализации преимущественного права арендаторов на приобретение арендуемого имущества в Петропавловск-Камчатском городском округе»;
- Об отмене решения Городской Думы Петропавловск-Камчатского городского округа от 23.11.2011 № 1328-р «О составе Комиссии по рассмотрению предложений об установке памятных знаков на территории Петропавловск-Камчатского городского округа»;
- О делегировании депутатов Городской Думы Петропавловск-Камчатского городского округа в состав конкурсной комиссии по проведению открытых конкурсов по отбору управляющих организаций для управления многоквартирными домами;
- О протесте прокурора города Петропавловска-Камчатского от 21.05.2013 № 07/31-31-2013 «На Решение Городской Думы Петропавловск-Камчатского городского округа от 06.03.2013 № 45-нд «О перечне должностей муниципальной службы в Городской Думе Петропавловск-Камчатского городского округа и Контр-

ольно-счетной палате Петропавловск-Камчатского городского округа, при назначении на которые граждане и при замещении которых муниципальные служащие обязаны представлять сведения о своих доходах, об имуществе и обязательствах имущественного характера, а также сведения о доходах, об имуществе и обязательствах имущественного характера своих супруги (супруга) и несовершеннолетних детей»;

- Об утверждении плана работы Городской Думы Петропавловск-Камчатского городского округа на II полугодие 2013 года;

- Об отчете о работе Городской Думы Петропавловск-Камчатского городского округа за 2012 год;

- Доклад о результатах работы временной комиссии по вопросам жилищно-коммунального хозяйства в Петропавловск-Камчатском городском округе, созданной решением Городской Думы Петропавловск-Камчатского городского округа от 27.02.2013 № 138-р;

- Об информации о подготовке учреждений культуры к прохождению осенне-зимнего сезона 2013-2014 гг.;

- Об информации о работе по подготовке муниципальных образовательных учреждений Петропавловск-Камчатского городского округа к 2013-2014 учебному году;

- Разное.

*Глава  
Петропавловск-Камчатского  
городского округа  
К.Г. Слыщенко*

ГЛАВА  
ПЕТРОПАВЛОВСК-КАМЧАТСКОГО ГОРОДСКОГО ОКРУГА

## ПОСТАНОВЛЕНИЕ

«30 » мая 2013 г. № 73

### О награждении Почетной грамотой Главы Петропавловск-Камчатского городского округа активистов патриотических акций

В соответствии с Положением о наградах и почетных званиях Петропавловск-Камчатского городского округа от 24.07.2008 № 51-нд, Решением Городской Думы Петропавловск-Камчатского городского округа от 01.06.2011 № 395-нд «О представительских расходах и расходах, связанных с приобретением подарочной и сувенирной продукции в Городской Думе Петропавловск-Камчатского городского округа»,

**ПОСТАНОВЛЯЮ:**

за активное участие и личный вклад в патриотическое воспитание подрастающего поколения, высокую степень социальной ответственности, организацию и проведение патриотических акций в канун 68-летия Победы в Великой Отечественной войне наградить Почетной грамотой Главы Петропавловск-Камчатского городского округа:

Агеева Владимира Александровича – заместителя декана по учебно-производственной работе факультета среднего профессионального образования ФГБОУ ВПО «Камчатский государственный технический университет»;

Воровского Андрея Викторовича – главного инженера ООО «Восток-Сервис»;  
Кирносенко Анатолия Владимировича – корпоративного секретаря ОАО «Единая городская недвижимость»;

Илюшина Александра Владимировича – председатель правления краевой общественной организации «Союз Ветеранов Афганистана».

*Глава  
Петропавловск-Камчатского  
городского округа  
К.Г. Слыщенко*

ГЛАВА  
ПЕТРОПАВЛОВСК-КАМЧАТСКОГО ГОРОДСКОГО ОКРУГА

## ПОСТАНОВЛЕНИЕ

3 июня 2013 г. № 74

### О назначении публичных слушаний по вопросу о внесении изменений в Решение Городской Думы Петропавловск-Камчатского городского округа от 12.10.2010 № 294-нд «О Правилах землепользования и застройки Петропавловск-Камчатского городского округа»

Руководствуясь статьей 28 Федерального закона от 06.10.2003 № 131-ФЗ «Об общих принципах организации местного самоуправления в Российской Федерации», статьями 31, 32, 33 Градостроительного кодекса Российской Федерации, статьей 22 Устава Петропавловск-Камчатского городского округа, Положением о публичных слушаниях в Петропавловск-Камчатском городском округе от 14.09.2007 № 125-нд

**ПОСТАНОВЛЯЮ:**

1. Провести по инициативе Главы Петропавловск-Камчатского городского округа публичные слушания по вопросу о внесении изменений в Решение Городской Думы Петропавловск-Камчатского городского округа от 12.10.2010 № 294-нд «О Правилах землепользования и застройки Петропавловск-Камчатского городского округа» и вынести на публичные слушания проект решения Городской Думы Петропавловск-Камчатского городского округа «О внесении изменений в Решение Городской Думы Петропавловск-Камчатского городского округа от 12.10.2010 № 294-нд «О Правилах землепользования и застройки Петропавловск-Камчатского городского округа» согласно приложению 1.

2. Назначить проведение публичных слушаний на 8 августа 2013 года в 16<sup>00</sup> часов по адресу: город Петропавловск-Камчатский, улица Ленинская, дом 14, актовый зал № 404 здания администрации Петропавловск-Камчатского городского округа.

3. Комиссии по землепользованию и застройке Петропавловск-Камчатского городского округа, утвержденной постановлением администрации Петропавловск-Камчатского городского округа от 03.07.2012 № 1878 «О комиссии по землепользованию и застройке Петропавловск-Камчатского городского округа», провести назначенные публичные слушания.

4. Установить порядок учета предложений и замечаний по проекту решения о внесении изменений в Решение Городской Думы Петропавловск-Камчатского городского округа от 12.10.2010 № 294-нд «О Правилах землепользования и застройки Петропавловск-Камчатского городского округа» и участия граждан в его обсуждении согласно приложению 2.

5. Организационно-техническое и информационное обеспечение проведения публичных слушаний осуществляет администрация Петропавловск-Камчатского городского округа.

6. Направить настоящее постановление в газету «Град Петра и Павла» для опубликования и разместить на официальном сайте администрации Петропавловск-Камчатского городского округа в информационно-телекоммуникационной сети «Интернет».

*Глава  
Петропавловск-Камчатского  
городского округа  
К.Г. Слыщенко*

Приложение 1  
к постановлению Главы  
Петропавловск-Камчатского  
городского округа  
от 3 июня 2013 г. № 74

ГОРОДСКАЯ ДУМА  
ПЕТРОПАВЛОВСК-КАМЧАТСКОГО ГОРОДСКОГО ОКРУГА

## РЕШЕНИЕ

от \_\_\_\_\_ № \_\_\_\_\_-нд

### О внесении изменений в Решение Городской Думы Петропавловск- Камчатского городского округа от 12.10.2010 № 294-нд «О Правилах землепользования и застройки Петропавловск-Камчатского городского округа»

Принято Городской Думой  
Петропавловск-Камчатского городского округа  
(решение от \_\_\_\_\_ № \_\_\_\_\_-р)

1. Часть 1 статьи 13 изложить в следующей редакции:  
«1. Предельные (минимальные и/или максимальные) размеры земельных участков и предельные параметры разрешенного строительства, реконструкции объектов капитального строительства определяются в соответствии с таблицей 1.

Таблица 1

Зона	Предельные размеры земельных участков				Предельное количество этажей		Минимальные отступы от границ земельного участка, м	Минимальный/максимальный процент застройки в границах земельного участка
	площадь, кв.м. /для одного объекта жилого назначения/		площадь, кв.м. /для объектов иного назначения/		минимум	максимум		
	минимум	максимум	минимум	максимум				
ж 1	600	5000	200	1500000	1	3	3	20/60
ж 2	400	1000	200	1500000	1	3	3	30/60
ж 3	160	5000	200	150000	1	4	3-5*	30/70
ж 4	160	25000	200	150000	1	9	3-5**	20/60
ж 5	500	25000	200	100000	5	16****	5	40/70
ц 1	500	25000	200	60000	1	4	5**	20/80
ц 2	500	25000	200	60000	2	5****	5***	30/70
ц 3	500	25000	200	100000	1	9****	5***	30/70
ц 4	500	25000	200	100000	1	9****	5***	30/70
ц 5	500	25000	200	60000	1	9****	5***	20/60
с 1	-	-	300	100000	1	5****	5	20/60
с 2	500	25000	300	100000	1	5****	5	20/60
с 3	500	25000	300	150000	1	5****	5	20/60
с 4	-	-	300	1500000	1	3	3	30/90
с 5	-	-	300	100000	1	5	5	20/60
с 6	не устанавливаются		не устанавливаются		1	5	5	-
к 1	-	-	300	60000	1	5	5	20/60

Зона	Предельные размеры земельных участков				Предельное количество этажей		Минимальные отступы от границ земельного участка, м	Минимальный/максимальный процент застройки в границах земельного участка
	площадь, кв.м. /для одного объекта жилого назначения/		площадь, кв.м. /для объектов иного назначения/		минимум	максимум		
	минимум	максимум	минимум	максимум				
к 2	-	-	не устанавливаются		1	5	5	30/90
п 1	-	-	не устанавливаются		1	3	5	30/70
п 2	-	-	300	60000	1	3	5	10/60
р 1	-	-	не устанавливаются		1	3	3	10/50
р 2	-	-	не устанавливаются		1	3****	3	10/70
р 3	-	-	не устанавливаются		1	3****	3	5/60
р 4	1000	5000	200	500000	1	3	3	10/60
р 5	-	-	не устанавливаются		-	-	-	-
сх 1	-	-	100	1000000	1	3	-	-
в 1	-	-	не устанавливаются		-	-	-	-
в 2	-	-	не устанавливаются		1	3****	-	-

Этажность объекта капитального строительства определяется индивидуально для каждого земельного участка, исходя из площади земельного участка и площади объекта, с учетом соблюдения требований технических регламентов, региональных и местных нормативов.

<\*> – при рассмотрении блокированной жилой застройки размер минимальных отступов от границ земельного участка указан со стороны основных фасадов.

<\*> – данное значение принимается для среднеэтажной и многоэтажной жилой застройки, расположенной вдоль красной линии (допустимо уменьшение размера минимального отступа от границ земельного участка или его отсутствие при размещении на первом этаже многоэтажного жилого дома помещений общественного значения).

<\*\*\*> – допустимо уменьшение значения при необходимости соблюдения существующей линии застройки.

<\*\*\*\*> – изменение показателя в сторону увеличения количества этажей возможно при технико-экономическом обосновании, в зоне ц2 – возможно при дополнительном согласовании уполномоченным органом в вопросах сохранения и использования памятников истории и культуры.».

2. Статью 14 изложить в следующей редакции:

**«Статья 14. Виды разрешенного использования земельных участков и объектов капитального строительства»**

1. Виды разрешенного использования земельных участков определены статьей 37 Градостроительного кодекса Российской Федерации.

2. Виды разрешенного использования земельных участков и объектов капитального строительства для соответствующей территориальной зоны, не указанные в градостроительном регламенте, не могут применяться в данной территориальной зоне.

3. Предоставление разрешения на условно разрешенный вид использования земельного участка или объекта капитального строительства осуществляется в соответствии со статьей 39 Градостроительного кодекса Российской Федерации.

4. Основные и вспомогательные виды разрешенного использования земельных участков и объектов капитального строительства правообладателями земельных участков и объектов капитального строительства, за исключением органов государственной власти, органов местного самоуправления, государственных и муниципальных учреждений, государственных и муниципальных унитарных предприятий, выбираются самостоятельно без дополнительных разрешений и согласования.

5. Изменение видов разрешенного использования земельных участков и объектов капитального строительства физическими и юридическими лицами осуществляется в рамках градостроительного регламента в соответствии со статьями 7, 40, 41, 85 Земельного кодекса Российской Федерации, статьями 36, 37, 38, 39, 40, 47, 48, 49, 50, 51, 52, 55 Градостроительного кодекса Российской Федерации.

**6. Жилые зоны:**

**1) ж1 – зона застройки усадебного типа:**

Территориальная зона выделена для обеспечения правовых условий формирования жилых районов из отдельно стоящих жилых домов усадебного типа с возможностью ведения личного подсобного хозяйства, этажностью не выше трех этажей, с минимально разрешенным набором услуг местного значения.

В зоне застройки усадебного типа установлены предельные (минимальные/максимальные) размеры земельных участков:

- для отдельно стоящих одноквартирных и двухквартирных домов – от 400 квадратных метров (далее – кв.м) до 1000 кв.м (при размещении жилого дома на рельефе с уклоном более 20 процентов допустимо увеличение площади земельного участка на 25 процентов);

- для отдельно стоящих жилых домов усадебного типа (с возможностью ведения личного подсобного хозяйства) – от 600 кв.м до 5000 кв.м, максимальный размер общей площади земельных участков, которые могут находиться одновременно на праве собственности и (или) ином праве составляет 10000 кв.м;

- для ведения огородничества – от 100 кв.м до 1200 кв.м;

- для ведения садоводства – от 1000 кв.м до 2500 кв.м;

В зоне застройки усадебного типа устанавливаются следующие виды разрешенного использования земельных участков и объектов капитального строительства:

**а) основные виды разрешенного использования – земельные участки:**

- отдельно стоящих одноквартирных и двухквартирных домов;
- для ведения личного подсобного хозяйства;
- для ведения огородничества;
- для ведения садоводства;
- объектов хранения и обработки сельскохозяйственной продукции;
- объектов сельскохозяйственного производства;
- объектов для временного проживания (общежитие, гостиница этажностью не выше 3 этажей);
- объектов дошкольного и общего образования;
- объектов профессионального образования;
- объектов здравоохранения;
- объектов спортивного назначения;
- зрелищных объектов;
- культурно-просветительных объектов;
- объектов торгового назначения (торговая площадь не более 100 кв.м);
- объектов общественного питания;

- объектов бытового обслуживания населения (за исключением станций технического обслуживания и ремонта транспорта);
- объектов связи;
- административных объектов;
- учреждений уголовно-исполнительной системы (осуществляющих наказание в виде ареста);
- объектов для хранения и обслуживания автомобильного транспорта;
- объектов автомобильной инфраструктуры (дороги, мосты, остановки).

**б) вспомогательные виды разрешенного использования – земельные участки:**

- гостевых стоянок, парковок;
- объектов (сети, сооружения) инженерно-технического обеспечения (газо- водо-, тепло-, электрообеспечение; канализация; связь; телефонизация), обеспечивающих реализацию основного/условно разрешенного вида использования;
- объектов пожарной охраны (резервуары, противопожарные водоемы, гидранты);
- объектов, необходимых для производства строительно-монтажных работ и обслуживания занятых на производстве работников (при условии сноса объектов по окончании строительства);
- объектов/сооружений для индивидуальной трудовой деятельности;
- хозяйственных построек (баня, погреб, встроенные и отдельно стоящие гаражи, надворный туалет, оранжерея, сооружения для содержания домашних животных и птицы, теплица);
- элементов благоустройства и ландшафтного дизайна, в том числе беседок, малых архитектурных форм, объектов декоративно-монументального искусства, скульптурных композиций, площадок отдыха;
- хозяйственных площадок и площадок для сбора мусора;
- спортивных площадок, теннисных кортов;
- аллей, скверов.

**в) условно разрешенные виды использования – земельные участки:**

- объектов для временного проживания (мотели, автокемпинги);
- объектов многофункционального назначения (торгово-спортивные, торгово-развлекательные комплексы);
- объектов оптовой торговли;
- объектов ритуальных обрядов и культового назначения;
- объектов ветеринарии;
- объектов охраны порядка.

**2) ж 2 – зона застройки индивидуальными жилыми домами:**

Территориальная зона выделена для обеспечения правовых условий формирования жилых районов из отдельно стоящих одноквартирных и двухквартирных жилых домов этажностью не выше трех этажей с минимально разрешенным набором услуг местного значения (без возможности ведения личного подсобного хозяйства).

Минимальный размер земельного участка, предоставляемого гражданам для индивидуального строительства и последующей эксплуатации жилых домов на праве аренды и в собственность (отдельно стоящих одноквартирных и двухквартирных домов) – 400 кв. м, максимальный размер – 1000 кв. м (при размещении жилого дома на рельефе с уклоном более 20 процентов допустимо увеличение площади земельного участка на 25 процентов).

В зоне застройки индивидуальными жилыми домами устанавливаются следующие виды разрешенного использования земельных участков и объектов капитального строительства:

**а) основные виды разрешенного использования – земельные участки:**

- отдельно стоящих одноквартирных и двухквартирных домов;
- объектов для временного проживания (общежитие, гостиница этажностью не выше 3 этажей);
- объектов дошкольного и общего образования;
- объектов профессионального образования;
- объектов здравоохранения;
- объектов спортивно-досугового и учебно-тренировочного назначения;
- зрелищных объектов;
- культурно-просветительных объектов;
- объектов торгового назначения (торговой площадью не более 1000 кв.м.);
- объектов общественного питания;
- объектов бытового обслуживания населения (за исключением станций технического обслуживания и ремонта транспорта);
- объектов связи;
- административных объектов;
- офисных объектов;
- объектов коммунального хозяйства (жилищно-эксплуатационные организации);

- объектов охраны порядка;

- учреждений уголовно-исполнительной системы (осуществляющих наказание в виде ареста);

- объектов для хранения автомобильного транспорта;

- объектов автомобильной инфраструктуры (дороги, мосты, остановки).

**б) вспомогательные виды разрешенного использования – земельные участки:**

- гостевых стоянок, парковок;
- объектов (сеть, сооружение) инженерно-технического обеспечения (газо-, водо-, тепло-, электрообеспечение; канализация; связь; телефонизация), обеспечивающих реализацию основного/условно разрешенного вида использования;
- объектов пожарной охраны (резервуары, противопожарные водоемы, гидранты);
- объектов, необходимых для производства строительно-монтажных работ и обслуживания занятых на производстве работников (при условии сноса объекта по окончании строительства);
- объектов/сооружений для индивидуальной трудовой деятельности;
- хозяйственных построек (баня, погреб, встроенные и отдельно стоящие гаражи, надворный туалет, оранжерея, сооружение для содержания домашних животных и птицы, теплица);
- элементов благоустройства и ландшафтного дизайна, в том числе беседок, малых архитектурных форм, объектов декоративно-монументального искусства, скульптурных композиций, площадок отдыха;
- хозяйственных площадок и площадок для сбора мусора;
- спортивных площадок, теннисных кортов;
- аллей, скверов.

**в) условно разрешенные виды использования – земельные участки:**

- объектов для временного проживания (мотели, автокемпинги);
- объектов социально-реабилитационного назначения;
- объектов социального обслуживания и социальной помощи населению;
- объектов здравоохранения особого типа;

- спортивно-зрелищных объектов;
- объектов торгового назначения (торговой площадью более 1000 кв.м.);
- объектов ритуальных обрядов и культового назначения;
- объектов ветеринарии, предназначенных для мелких домашних животных;
- объектов обслуживания транспорта.

**3) ж3 – зона смешанной застройки малоэтажными жилыми домами:**

Территориальная зона выделена для обеспечения правовых условий формирования жилых районов домами квартирного типа, отдельно стоящими одно-, двухквартирными жилыми домами, с минимально разрешенным набором услуг, а также формирования жилых районов высокой плотности из блокированных жилых домов этажностью не выше трех этажей, с минимально разрешенным набором услуг.

В этой зоне могут действовать предприятия местного значения на первых этажах жилых зданий. Торговые и обслуживающие предприятия местного значения должны отвечать нормативным требованиям организации подъездов, загрузки, автостоянок для парковки автомобилей принадлежащих посетителям объектов.

В зоне смешанной застройки малоэтажными жилыми домами установлены предельные (минимальные/максимальные) размеры земельных участков, предоставляемых гражданам на праве аренды или в собственность:

- для отдельно стоящих одноквартирных и двухквартирных домов – от 400 кв. м до 1000 кв. м (при размещении жилого дома на рельефе с уклоном более 20 процентов допустимо увеличение площади земельного участка на 25 процентов);
- для блокированных жилых домов – от 160 кв.м до 400 кв.м на одну квартиру (без площади застройки).

Минимальные отступы от границ земельного участка составляют:

- для отдельно стоящих жилых домов с приквартирными участками – от 3,0 м до 5,0 м;
- для домов квартирного типа не выше четырех этажей и блокированных жилых домов (до боковых неблокированных фасадов) – 5,0 м.

В зоне смешанной застройки малоэтажными жилыми домами устанавливаются следующие виды разрешенного использования земельных участков и объектов капитального строительства:

**а) основные виды разрешенного использования – земельные участки:**

- отдельно стоящих одноквартирных и двухквартирных домов;
- блокированных жилых домов;
- домов квартирного типа не выше 4-х этажей;
- объектов для временного проживания (общежитие, гостиница этажностью не выше 3 этажей);
- объектов здравоохранения;
- объектов дошкольного и общего образования;
- объектов профессионального образования;
- объектов спортивно-досугового и учебно-тренировочного назначения;
- зрелищных объектов;
- культурно-просветительных объектов;
- объектов торгового назначения;
- объектов общественного питания;
- объектов бытового обслуживания населения (за исключением станций технического обслуживания и ремонта транспорта);
- объектов связи;
- объектов кредитно-финансового назначения;
- административных объектов;
- офисных объектов;
- объектов коммунального хозяйства (жилищно-эксплуатационные организации);
- учреждений гражданских обрядов;
- объектов охраны порядка;
- учреждений уголовно-исполнительной системы (осуществляющих наказание в виде ареста);
- объектов для хранения автомобильного транспорта;
- объектов автомобильной инфраструктуры (дороги, мосты, остановки).

**б) вспомогательные виды разрешенного использования – земельные участки:**

- гостевых стоянок, парковок;
- объектов (сеть, сооружение) инженерно-технического обеспечения (газо-, водо-, тепло-, электрообеспечение; канализация; связь; телефонизация), обеспечивающих реализацию основного/условного разрешенного вида использования;
- объектов пожарной охраны (резервуары, противопожарные водоемы, гидранты);
- объектов, необходимых для производства строительно-монтажных работ и обслуживания занятых на производстве работников (при условии сноса объекта по окончании строительства);
- объектов/сооружений для индивидуальной трудовой деятельности;
- хозяйственных построек (баня, погреб, встроенные и отдельно стоящие гаражи, надворный туалет, оранжерея, сооружение для содержания домашних животных и птицы, теплица);
- элементов благоустройства и ландшафтного дизайна, в том числе беседок, малых архитектурных форм, объектов декоративно-монументального искусства, скульптурных композиций, площадок отдыха;
- хозяйственных площадок и площадок для сбора мусора;
- спортивных площадок, теннисных кортов;
- аллей, скверов.

**в) условно разрешенные виды использования – земельные участки:**

- объектов для временного проживания;
- объектов социально-реабилитационного назначения;
- объектов социального обслуживания и социальной помощи населению;
- объектов здравоохранения особого типа;
- спортивно-зрелищных объектов;
- объектов торгового назначения (торговая площадь более 1000 кв.м.);
- объектов ритуальных обрядов и культового назначения;
- объектов ветеринарии, предназначенных для мелких домашних животных;
- объектов обслуживания автотранспорта.

**4) ж4 – зона смешанной жилой застройки:**

Территориальная зона выделена для обеспечения правовых условий формирования районов с размещением: индивидуальных, малоэтажных, блокированных жилых домов с земельными участками, многоквартирных жилых домов 4-х и более этажей.

В этой зоне могут действовать предприятия местного значения на первых этажах жилых зданий. Торговые и обслуживающие предприятия местного значения должны отвечать нормативным требованиям организации подъездов, загрузки, автостоянок для парковки автомобилей принадлежащих посетителям объектов.

В зоне смешанной жилой застройки устанавливаются следующие предельные (минимальные/максимальные) размеры земельных участков, предоставляемых гражданам на праве аренды или в собственность:

- для отдельно стоящих одноквартирных и двухквартирных домов – от 400 кв.м до 1000 кв.м (при размещении жилого дома на рельефе с уклоном более 20 процентов допустимо увеличение площади земельного участка на 25 процентов);
- для блокированных жилых домов – от 160 кв.м до 400 кв.м на одну квартиру (без площади застройки);

- для многоквартирных жилых домов – от 500 кв.м до 25000 кв.м.

При формировании земельного участка в целях многоэтажного жилищного строительства, для комплексного освоения в целях жилищного строительства предельный максимальный размер земельного участка не может превышать 500000 кв.м.

В зоне смешанной жилой застройки устанавливаются следующие виды разрешенного использования земельных участков и объектов капитального строительства:

**а) основные виды разрешенного использования – земельные участки:**

- отдельно стоящих одноквартирных и двухквартирных домов;
- блокированных жилых домов;
- домов квартирного типа не выше 4-х этажей;
- многоквартирных жилых домов;
- объектов для временного проживания;
- объектов дошкольного и общего образования;
- объектов профессионального образования;
- объектов спортивно-досугового и учебно-тренировочного назначения;
- зрелищных объектов;
- клубных и досугово-развлекательных учреждений;
- объектов торгового назначения;
- объектов общественного питания;
- объектов бытового обслуживания населения (за исключением станций технического обслуживания и ремонта транспорта);
- объектов связи;
- объектов кредитно-финансового назначения;
- административных объектов;
- офисных объектов;
- объектов коммунального хозяйства (жилищно-эксплуатационные организации);
- учреждений гражданских обрядов;
- объектов охраны порядка;
- объектов социально-реабилитационного назначения;
- объектов судебного и правоохранительного назначения;
- учреждений уголовно-исполнительной системы (осуществляющих наказание в виде ареста);
- объектов для хранения автомобильного транспорта;
- объектов автомобильной инфраструктуры (дороги, мосты, остановки).

**б) вспомогательные виды разрешенного использования – земельные участки:**

- гостевых стоянок, парковок;
- объектов (сеть, сооружение) инженерно-технического обеспечения (газо-, водо-, тепло-, электрообеспечение; канализация; связь; телефонизация), обеспечивающих реализацию основного/условного разрешенного вида использования;
- объектов пожарной охраны (резервуары, противопожарные водоемы, гидранты);
- объектов, необходимых для производства строительно-монтажных работ и обслуживания занятых на производстве работников (при условии сноса объекта по окончании строительства);
- элементов благоустройства и ландшафтного дизайна, в том числе беседок, малых архитектурных форм, объектов декоративно-монументального искусства, скульптурных композиций, площадок отдыха;
- хозяйственных площадок и площадок для сбора мусора;
- спортивных площадок, теннисных кортов;
- аллей, скверов;
- зеленых насаждений (при условии исключения посадки многолетних зеленых насаждений вблизи конструктивных элементов зданий/сооружений, инженерных сетей и в местах допустимого размещения объектов капитального строительства).

Для основного вида разрешенного использования – земельные участки отдельно стоящих одноквартирных и двухквартирных домов, блокированных жилых домов устанавливаются вспомогательные виды разрешенного использования:

- объектов (сооружений) для индивидуальной трудовой деятельности;
- хозяйственных построек (баня, погреб, встроенные и отдельно стоящие гаражи, надворный туалет, оранжерея, сооружение для содержания домашних животных и птицы, теплица).

**в) условно разрешенные виды использования – земельные участки:**

- объектов социального обслуживания и социальной помощи населению (дома-интернаты, социальные приюты);
- объектов здравоохранения со стационаром, многофункциональных медицинских центров;
- объектов здравоохранения особого типа;
- объектов спортивно-досугового и учебно-тренировочного назначения;
- спортивно-зрелищных объектов;
- объектов оптовой и розничной торговли, в т.ч. торгово-развлекательных центров;
- центров обслуживания туристов;
- объектов проектного и научно-исследовательского назначения;
- объектов ритуальных обрядов и культового назначения;
- объектов ветеринарии, предназначенных для мелких домашних животных;
- крытых многоэтажных стоянок;
- объектов обслуживания транспорта.

**5) ж5 – зона застройки многоэтажными жилыми домами:**

Зона ж5 выделена для формирования кварталов многоквартирных жилых домов с высокой плотностью застройки.

Минимальная площадь участка 5-этажного дома определяется из расчета земельного участка для строительства жилого дома секционного типа на 10 квартир.

В этой зоне могут действовать предприятия местного значения на первых этажах жилых зданий. Торговые и обслуживающие предприятия местного значения должны отвечать нормативным требованиям организации подъездов, загрузки, автостоянок для парковки автомобилей принадлежащих посетителям объектов.

При формировании земельного участка в целях многоэтажного жилищного строительства, для комплексного освоения в целях жилищного строительства предельный максимальный размер земельного участка не может превышать 500000 кв.м.

В зоне застройки многоэтажными жилыми домами устанавливаются следующие виды разрешенного использования земельных участков и объектов капитального строительства:

**а) основные виды разрешенного использования – земельные участки:**

- многоквартирных жилых домов;
- объектов для временного проживания;
- объектов социально-реабилитационного назначения;
- объектов социального обслуживания и социальной помощи населению;
- объектов здравоохранения;
- объектов дошкольного и общего образования;
- объектов профессионального образования;
- объектов спортивно-досугового и учебно-тренировочного назначения;
- зрелищных объектов;
- культурно-просветительных объектов;
- объектов торгового назначения;
- объектов общественного питания;
- объектов бытового обслуживания населения (за исключением станций технического обслуживания и ремонта транспорта);
- объектов связи;
- объектов кредитно-финансового назначения;
- административных объектов;
- офисных объектов;
- объектов коммунального хозяйства (жилищно-эксплуатационные организации);
- учреждений гражданских обрядов;
- объектов охраны порядка;
- объектов судебного и правоохранительного назначения;
- учреждений уголовно-исполнительной системы (осуществляющих наказание в виде ареста);
- объектов для хранения транспорта;
- объектов автомобильной инфраструктуры (дороги, мосты, остановки).

**б) вспомогательные виды разрешенного использования – земельные участки:**

- гостевых стоянок, парковок;
- объектов (сеть, сооружение) инженерно-технического обеспечения (газо-, водо-, тепло-, электрообеспечение; канализация; связь; телефонизация), обеспечивающих реализацию основного/условного разрешенного вида использования;
- объектов пожарной охраны (резервуары, противопожарные водоемы, гидранты);
- объектов, необходимых для производства строительно-монтажных работ и обслуживания занятых на производстве работников (при условии сноса объекта по окончании строительства);
- элементов благоустройства и ландшафтного дизайна, в том числе беседок, малых архитектурных форм, объектов декоративно-монументального искусства, скульптурных композиций, площадок отдыха;
- хозяйственных площадок и площадок для сбора мусора;
- площадок для выгула собак;
- спортивных площадок, теннисных кортов;
- аллей, скверов;
- зеленых насаждений (при условии исключения посадки многолетних зеленых насаждений вблизи конструктивных элементов зданий/сооружений, инженерных сетей и в местах допустимого размещения объектов капитального строительства).

**в) условно разрешенные виды использования – земельные участки:**

- объектов социально-реабилитационного назначения;
- объектов социального обслуживания и социальной помощи населению (дома-интернаты, социальные приюты);
- объектов здравоохранения со стационаром, многофункциональных медицинских центров;
- объектов здравоохранения особого типа;
- объектов спортивно-досугового и учебно-тренировочного назначения;
- спортивно-зрелищных объектов;
- объектов оптовой и розничной торговли, в том числе торгово-развлекательных центров;
- объектов пищевой промышленности V класса вредности (кондитерский цех, пекарня);
- центров обслуживания туристов;
- объектов обслуживания пассажиров;
- объектов проектного и научно-исследовательского назначения;
- объектов полиграфического производства;
- объектов ритуальных обрядов и культового назначения;
- режимных объектов;
- объектов ветеринарии, предназначенных для мелких домашних животных;
- крытых многоэтажных стоянок;
- объектов обслуживания транспорта.

**7. Общественно-деловые зоны:****1) ц1 – зона историко-культурного центра:**

Территориальная зона выделена для обеспечения правовых условий использования земельных участков и объектов капитального строительства (в том числе федерального, регионального и местного значения) с широким спектром административных, деловых, общественных, культурных, обслуживающих и коммерческих видов использования. К застройке предъявляются дополнительные требования и ограничения по условиям охраны объектов культурного наследия.

Виды использования памятников истории и культуры, параметры и характеристики строительных изменений объектов капитального строительства, не являющимися объектами культурного наследия и расположенных в пределах данной территориальной зоны, определяются уполномоченными органами в порядке, определенном законодательством Российской Федерации об объектах культурного наследия.

В зоне историко-культурного центра устанавливаются следующие виды разрешенного использования земельных участков и объектов капитального строительства:

**а) основные виды разрешенного использования – земельные участки:**

- объектов культурного наследия;
- многоквартирных жилых домов;
- объектов для временного проживания;
- объектов профессионального образования;
- объектов спортивно-досугового и учебно-тренировочного назначения;
- объектов культурно-зрелищного назначения;
- объектов общественного питания (созданных путем реконструкции);
- объектов связи;
- объектов кредитно-финансового назначения;
- административных зданий местного и регионального значения;
- офисных объектов;
- объектов судебного и правоохранительного назначения;
- учреждений гражданских обрядов (созданных путем реконструкции);
- объектов для хранения транспорта;
- объектов автомобильной инфраструктуры (дороги, мосты, остановки).

**б) вспомогательные виды разрешенного использования – земельные участки:**

- парковок;
- подземных и встроенных в здания гаражей и автостоянок;
- объектов (сеть, сооружение) инженерно-технического обеспечения (газо-, водо-, тепло-, электрообеспечение; канализация; связь; телефонизация), обеспечивающих реализацию основного/условного разрешенного вида использования;
- объектов пожарной охраны (резервуары, противопожарные водоемы, гидранты);
- элементов благоустройства и ландшафтного дизайна, в том числе беседок, малых архитектурных форм, объектов декоративно-монументального искусства, скульптурных композиций, площадок отдыха (при условии соблюдения нормативных требований при размещении и исключения установки в местах допустимого размещения объектов капитального строительства и прохождения инженерных коммуникаций);
- хозяйственных площадок и площадок для установки мусорных контейнеров;
- спортивных площадок, теннисных кортов;
- аллей, скверов, мемориальных комплексов.

**в) условно разрешенные виды использования – земельные участки (вновь строящихся объектов):**

- объектов здравоохранения;
- объектов общественного питания;
- объектов связи;
- административных зданий;
- офисов туристических фирм и компаний, связанных с обслуживанием туристов;
- объектов ритуальных обрядов и культового назначения.

**2) ц2 – зона центра деловой, общественной и коммерческой активности федерального, регионального и местного значения по условиям охраны памятников истории и культуры:**

Территориальная зона выделена для обеспечения правовых условий использования земельных участков и объектов капитального строительства (в том числе федерального, регионального и местного значения) с широким спектром административных, деловых, общественных, культурных, обслуживающих и коммерческих видов использования в сочетании с жилой застройкой. К застройке предъявляются дополнительные требования и ограничения по условиям охраны объектов культурного наследия.

Виды использования памятников истории и культуры, а также параметры и характеристики их изменений определяются в индивидуальном порядке уполномоченными органами в соответствии с законодательством об объектах культурного наследия.

В зоне центра деловой, общественной и коммерческой активности федерального, регионального и местного значения по условиям охраны памятников истории и культуры устанавливаются следующие виды разрешенного использования земельных участков и объектов капитального строительства:

**а) основные виды разрешенного использования – земельные участки:**

- многоквартирных жилых домов;
- объектов для временного проживания;
- объектов здравоохранения (без стационаров);
- объектов учебно-образовательного назначения;
- культурно-просветительных объектов;
- объектов культурно-зрелищного назначения;
- объектов культурного наследия;
- объектов торгового назначения (торговой площадью до 1000 кв. м);
- объектов общественного питания;
- объектов бытового обслуживания населения (за исключением станций технического обслуживания и ремонта транспорта);
- объектов связи;
- объектов кредитно-финансового назначения;
- административных объектов;
- офисных объектов;
- учреждений гражданских обрядов (созданных путем реконструкции);
- объектов судебного и правоохранительного назначения;
- объектов для хранения транспорта;
- объектов автомобильной инфраструктуры (дороги, мосты, остановки).

**б) вспомогательные виды разрешенного использования – земельные участки:**

- парковок;
- подземных и встроенных в здания гаражей и автостоянок;
- объектов (сеть, сооружение) инженерно-технического обеспечения (газо-, водо-, тепло-, электрообеспечение; канализация; связь; телефонизация), обеспечивающих реализацию основного/условного разрешенного вида использования;
- объектов пожарной охраны (резервуары, противопожарные водоемы, гидранты);
- элементов благоустройства и ландшафтного дизайна, в том числе беседок, малых архитектурных форм, объектов декоративно-монументального искусства, скульптурных композиций, площадок отдыха (при условии соблюдения нормативных требований при размещении и исключения установки в местах допустимого размещения объектов капитального строительства и прохождения инженерных коммуникаций);
- хозяйственных площадок и площадок для установки мусорных контейнеров;
- спортивных, детских площадок, теннисных кортов;
- аллей, скверов, мемориальных комплексов.

**в) условно разрешенные виды использования – земельные участки:**

- объектов социально-реабилитационного назначения (социальные столовые, социально-оздоровительные центры);
- объектов здравоохранения особого типа (хосписы);
- объектов спортивно-досугового назначения;
- спортивно-зрелищных объектов;
- объектов торгового назначения – рынок, торговый центр более 1000 кв.м торговой площади;
- объектов обслуживания пассажиров;
- объектов проектного и научно-исследовательского назначения;
- объектов полиграфического производства;
- объектов ритуальных обрядов и культового назначения;
- объектов обслуживания транспорта.

**3) ц3 – зона общественно-делового центра федерального, регионального и местного значения:**

Территориальная зона выделена для обеспечения правовых условий использования земельных участков и объектов капитального строительства федерального, регионального и местного значения с широким спектром административных, деловых, общественных, культурных, обслуживающих и коммерческих видов использования в сочетании с жилой застройкой.

В зоне общественно-делового центра федерального, регионального и городского значения устанавливаются следующие виды разрешенного использования земельных участков и объектов капитального строительства:

**а) основные виды разрешенного использования – земельные участки:**

- многоквартирных жилых домов;
- объектов для временного проживания (за исключением автокемпингов);
- объектов социального обслуживания и социальной помощи населению;
- объектов здравоохранения;
- объектов учебно-образовательного назначения;
- спортивно-досуговых объектов;
- спортивно-зрелищных объектов;
- зрелищных объектов;
- культурно-просветительных объектов;
- объектов торгового назначения;
- объектов общественного питания;
- объектов бытового обслуживания населения (за исключением станций технического обслуживания и ремонта транспорта);
- объектов связи;
- объектов кредитно-финансового назначения;
- административных объектов;
- офисных объектов;
- объектов проектной и научно-исследовательской деятельности;
- учреждений гражданских обрядов;
- объектов информационного обслуживания;
- объектов полиграфического производства;
- объектов охраны порядка;
- объектов пожарной охраны;
- объектов судебного и правоохранительного назначения;
- объектов хранения транспорта, автозаправочных комплексов, пунктов мойки автомобилей (автомоек);
- объектов автомобильной инфраструктуры (дороги, мосты, остановки).

**б) вспомогательные виды разрешенного использования – земельные участки:**

- парковок;
- объектов (сеть, сооружение) инженерно-технического обеспечения (газо-, водо-, тепло-, электрообеспечение; канализация; связь; телефонизация), обеспечивающих реализацию основного/условного разрешенного вида использования;
- объектов пожарной охраны (резервуары, противопожарные водоемы, гидранты);
- объектов, необходимых для производства строительно-монтажных работ и обслуживания занятых на производстве работников (при условии сноса объекта по окончании строительства);
- элементов благоустройства и ландшафтного дизайна, в том числе беседок, малых архитектурных форм, объектов декоративно-монументального искусства, скульптурных композиций, площадок отдыха (при условии соблюдения нормативных требований при размещении и исключения установки в местах допустимого размещения объектов капитального строительства и прохождения инженерных коммуникаций);
- хозяйственных площадок и площадок для установки мусорных контейнеров;
- спортивных, детских площадок, теннисных кортов;
- аллей, скверов, мемориальных комплексов.
- зеленых насаждений (при условии исключения посадки многолетних зеленых насаждений вблизи конструктивных элементов зданий/сооружений, инженерных сетей и в местах допустимого размещения объектов капитального строительства).

**в) условно разрешенные виды использования – земельные участки:**

- объектов социально-реабилитационного назначения;
- объектов здравоохранения особого типа (хосписы);
- объектов учебно-тренировочного назначения;
- объектов торгового назначения – рынков;
- объектов коммунального обслуживания;
- мастерских по изготовлению художественных изделий;
- объектов культурного назначения;
- объектов ритуальных обрядов;
- объектов ветеринарии;
- объектов обслуживания пассажиров (автовокзал, автостанция);
- учреждений уголовно-исполнительной системы (осуществляющих наказание в виде ареста).

**4) ц4 – зона общественно-делового центра местного значения:**

Зона обслуживания и коммерческой активности местного значения выделена для обеспечения правовых условий формирования местных (локальных) центров городских районов и полосных центров вдоль улиц с широким спектром коммерческих и обслуживающих функций, ориентированных на удовлетворение повседневных и периодических потребностей населения.

В зоне общественно-делового центра местного значения устанавливаются следующие виды разрешенного использования земельных участков и объектов капитального строительства:

**а) основные виды разрешенного использования – земельные участки:**

- многоквартирных жилых домов;
- объектов для временного проживания (за исключением автокемпингов);
- объектов здравоохранения;
- объектов учебно-образовательного назначения;
- спортивно-досуговых объектов;
- спортивно-зрелищных объектов;
- зрелищных объектов;
- объектов торгового назначения, в том числе рынков;
- объектов общественного питания;
- объектов бытового обслуживания населения;
- объектов социальной помощи населению;
- объектов связи;
- объектов кредитно-финансового назначения;
- административных объектов;
- офисных объектов;
- учреждений гражданских обрядов;
- мастерских по изготовлению художественных изделий;
- объектов судебного и правоохранительного назначения;
- учреждений уголовно-исполнительной системы (осуществляющих наказание в виде ареста);
- объектов хранения транспорта, автозаправочных комплексов, пунктов мойки автомобилей (автомоек);
- объектов автомобильной инфраструктуры (дороги, мосты, остановки).

**б) вспомогательные виды разрешенного использования – земельные участки:**

- парковок;
- подземных и надземных гаражей и автостоянок;
- объектов (сеть, сооружение) инженерно-технического обеспечения (газо-, водо-, тепло-, электрообеспечение; канализация; связь; телефонизация), обеспечивающих реализацию основного/условного разрешенного вида использования;
- объектов пожарной охраны (резервуары, противопожарные водоемы, гидранты);
- объектов, необходимых для производства строительно-монтажных работ и обслуживания занятых на производстве работников (при условии сноса объектов по окончании строительства);
- элементов благоустройства и ландшафтного дизайна, в том числе беседок, малых архитектурных форм, объектов декоративно-монументального искусства, скульптурных композиций, площадок отдыха (при условии соблюдения нормативных требований при размещении и исключения установки в местах допустимого размещения объектов капитального строительства и прохождения инженерных коммуникаций);
- хозяйственных площадок и площадок для установки мусорных контейнеров;
- спортивных, детских площадок, теннисных кортов;
- аллей, скверов, мемориальных комплексов.
- зеленых насаждений (при условии исключения посадки многолетних зеленых насаждений вблизи конструктивных элементов зданий/сооружений, инженерных сетей и в местах допустимого размещения объектов капитального строительства).

**в) условно разрешенные виды использования – земельные участки:**

- объектов здравоохранения особого типа (хосписы);
- учебно-тренировочных объектов;
- объектов коммунального обслуживания;
- объектов социального обслуживания населения;
- объектов обслуживания пассажиров (автовокзал, автостанция);
- объектов ритуальных обрядов;
- объектов культурного назначения;
- объектов социально-реабилитационного назначения;
- объектов ветеринарии.

**5) ц5 – зона центра деловой, производственной и коммерческой активности при транспортных узлах:**

Территориальная зона выделена для создания правовых условий формирования сервисных центров при сооружениях внешнего транспорта: автомобильного, водного и иных видов транспорта. Особенностью зоны является сочетание разнообразных объектов, связанных с обслуживанием технологических процессов транспортного узла (включая функции накопления, хранения, складирования, упаковки, транспортировки продукции, оформления заявок, перевозочных и таможенных документов, оперативного предоставления информации о наличии и местонахождении продукции), с объектами делового, культурного, обслуживающего и коммерческого назначения.

К выбору условно разрешенного вида использования в данной зоне предъявляется дополнительное требование по исключению препятствий для развития и технологического функционирования объектов, отнесенных к основным и вспомогательным видам разрешенного использования.

В зоне центра деловой, производственной и коммерческой активности при транспортных узлах устанавливаются следующие виды разрешенного использования земельных участков и объектов капитального строительства:

**а) основные виды разрешенного использования – земельные участки:**

- объектов хранения и обслуживания транспорта;
- объектов обслуживания пассажиров;
- центров обслуживания туристов;
- объектов для временного проживания;
- объектов торгового назначения;
- объектов общественного питания;
- административных объектов;
- офисных объектов;
- объектов здравоохранения (без стационаров);
- правоохранительных объектов (таможня, милиция);
- объектов автомобильной инфраструктуры (дороги, мосты, остановки).

**б) вспомогательные виды разрешенного использования – земельные участки:**

- парковок;
- подземных и надземных гаражей и автостоянок;
- объектов (сеть, сооружение) инженерно-технического обеспечения (газо-, водо-, тепло-, электрообеспечение; канализация; связь; телефонизация), обеспечивающих реализацию основного/условного разрешенного вида использования;
- объектов пожарной охраны (резервуары, противопожарные водоемы, гидранты);
- объектов, необходимых для производства строительно-монтажных работ и обслуживания занятых на производстве работников (при условии сноса объекта по окончании строительства);
- объектов складского назначения;
- элементов благоустройства и ландшафтного дизайна, в том числе беседок, малых архитектурных форм, объектов декоративно-монументального искусства, скульптурных композиций, площадок отдыха (при условии соблюдения нормативных требований при размещении и исключения установки в местах допустимого размещения объектов капитального строительства и прохождения инженерных коммуникаций);
- хозяйственных площадок и площадок для установки мусорных контейнеров;
- спортивных площадок;
- аллей, скверов.

**в) условно разрешенные виды использования – земельные участки:**

- учебно-тренировочных объектов;
- зрелищных объектов;
- объектов бытового обслуживания населения;
- административных объектов (своим функциональным назначением не связанных с обслуживанием транспорта);
- объектов культурного назначения;
- объектов ритуальных обрядов;
- объектов ветеринарии.

**8. Зоны специального назначения:**

**1) с1 – зона размещения учреждений здравоохранения:**

Территориальная зона выделена в целях концентрации объектов, предназначенных для охраны здоровья населения. К выбору условно разрешенного вида использования в данной зоне предъявляется дополнительное требование по исключению препятствий для развития и технологического функционирования

ния объектов, отнесенных к основным и вспомогательным видам разрешенного использования.

В зоне размещения учреждений здравоохранения устанавливаются следующие виды разрешенного использования земельных участков и объектов капитального строительства:

**а) основные виды разрешенного использования – земельные участки:**

- лечебных объектов со стационаром, медицинских центров;
- амбулаторно-поликлинических и медико-оздоровительных объектов, станций переливания крови;
- медико-реабилитационных и коррекционных объектов;
- объектов здравоохранения особого типа;
- объектов здравоохранения по надзору в сфере защиты прав потребления и благополучия человека;
- аптек, молочных кухонь;
- моргов;
- объектов для временного проживания (общежития для персонала);
- объектов социального обслуживания населения;
- объектов спортивного назначения (спортивных плоскостных сооружений);
- объектов торгового назначения (торговой площадью до 1000 кв.м);
- объектов общественного питания;
- административных объектов;
- офисных объектов;
- объектов хранения транспорта;
- объектов автомобильной инфраструктуры (дороги, мосты, остановки);

**б) вспомогательные виды разрешенного использования – земельные участки:**

- парковок;
- объектов (сеть, сооружение) инженерно-технического обеспечения (газо-, водо-, тепло-, электрообеспечение; канализация; связь; телефонизация), обеспечивающих реализацию основного/условного разрешенного вида использования;
- объектов пожарной охраны (резервуары, противопожарные водоемы, гидранты);
- объектов, необходимых для производства строительно-монтажных работ и обслуживания занятых на производстве работников (при условии сноса объекта по окончании строительства);
- объектов складского назначения;
- элементов благоустройства и ландшафтного дизайна, в том числе беседок, малых архитектурных форм, объектов декоративно-монументального искусства, скульптурных композиций, площадок отдыха (при условии соблюдения нормативных требований при размещении и исключения установки в местах допустимого размещения объектов капитального строительства и прохождения инженерных коммуникаций);
- хозяйственных площадок и площадок для установки мусорных контейнеров;
- спортивных площадок;
- аллей, скверов;
- зеленых насаждений (при условии исключения посадки многолетних зеленых насаждений вблизи конструктивных элементов зданий/сооружений, инженерных сетей и в местах допустимого размещения объектов капитального строительства).

**в) условно разрешенные виды использования – земельные участки:**

- объектов для временного проживания больных и лиц, их сопровождающих;
- учебно-тренировочных объектов;
- объектов бытового обслуживания населения (баня, приёмный пункт прачечной/химчистки);
- объектов культового назначения;
- объектов ритуальных обрядов;
- объектов охраны порядка.

**2) с2 – зона размещения учебных и научных комплексов:**

Территориальная зона выделена в целях концентрации объектов, предназначенных для обеспечения образовательной деятельности. К выбору условно разрешенного вида использования в данной зоне предъявляется дополнительное требование по исключению создания препятствий для развития и технологического функционирования объектов, отнесенных к основным и вспомогательным видам разрешенного использования.

В зоне размещения учебных и научных комплексов устанавливаются следующие виды разрешенного использования земельных участков и объектов капитального строительства:

**а) основные виды разрешенного использования – земельные участки:**

- объектов дошкольного образования;
- объектов начального, среднего, высшего и среднего профессионального образования;
- объектов послевузовского профессионального образования;
- объектов дополнительного образования;
- объектов научных учреждений академического профиля;
- объектов научных и проектных организаций отраслевого профиля;
- объектов для временного проживания;
- объектов здравоохранения (аптека, пункт оказания первичной помощи);
- учебно-тренировочных объектов;
- спортивно-зрелищных объектов;
- объектов торгового назначения (торговая площадь не более 500 кв.м);
- объектов общественного питания;
- административных объектов;
- офисных объектов;
- объектов хранения транспорта;
- объектов автомобильной инфраструктуры (дороги, мосты, остановки).

**б) вспомогательные виды разрешенного использования – земельные участки:**

- парковок;
- объектов (сеть, сооружение) инженерно-технического обеспечения (газо-, водо-, тепло-, электрообеспечение; канализация; связь; телефонизация), обеспечивающих реализацию основного/условного разрешенного вида использования;
- объектов пожарной охраны (резервуары, противопожарные водоемы, гидранты);
- объектов, необходимых для производства строительно-монтажных работ и обслуживания занятых на производстве работников (при условии сноса объекта по окончании строительства);
- объектов складского назначения;
- элементов благоустройства и ландшафтного дизайна, в том числе беседок, малых архитектурных форм, объектов декоративно-монументального искусства, скульптурных композиций, площадок отдыха (при условии соблюдения нормативных требований при размещении и исключения установки в местах допустимого размещения объектов капитального строительства и прохождения инженерных коммуникаций);

- хозяйственных площадок и площадок для установки мусорных контейнеров;
- спортивных площадок;
- аллей, скверов;
- зеленых насаждений (при условии исключения посадки многолетних зеленых насаждений вблизи конструктивных элементов зданий/сооружений, инженерных сетей и в местах допустимого размещения объектов капитального строительства).

**в) условно разрешенные виды использования – земельные участки:**

- спортивно-досуговых объектов;
- спортивно-зрелищных объектов;
- зрелищных объектов;
- клубных и досугово-развлекательных объектов;
- объектов бытового обслуживания населения;
- объектов радиорелейной, сотовой и спутниковой связи;
- объектов культового назначения;
- объектов ветеринарии;
- объектов охраны порядка;
- крытых многоэтажных стоянок.

**3) с3 – зона размещения спортивных и спортивно-зрелищных сооружений:**

Территориальная зона выделена в целях концентрации объектов, предназначенных для развития физической культуры и массового спорта, организации проведения официальных физкультурно-оздоровительных, спортивных мероприятий, организации досуга. К выбору условно разрешенного вида использования в данной зоне предъявляется дополнительное требование по исключению препятствий для развития и технологического функционирования объектов, отнесенных к основным и вспомогательным видам разрешенного использования.

В зоне размещения спортивных и спортивно-зрелищных сооружений устанавливаются следующие виды разрешенного использования земельных участков и объектов капитального строительства:

**а) основные виды разрешенного использования – земельные участки:**

- учебно-тренировочных объектов;
- спортивно-досуговых объектов;
- спортивно-зрелищных объектов;
- объектов для временного проживания;
- объектов здравоохранения (аптека, пункт оказания первичной помощи);
- объектов торгового назначения (торговая площадь не более 500 кв.м);
- объектов общественного питания;
- административных объектов;
- офисных объектов;
- технологических объектов обеспечения спортивно-зрелищных мероприятий;
- объектов хранения транспорта;
- объектов автомобильной инфраструктуры (дороги, мосты, остановки).

**б) вспомогательные виды разрешенного использования – земельные участки:**

- парковок;
- объектов для обслуживания транспорта;
- объектов (сеть, сооружение) инженерно-технического обеспечения (газо-, водо-, тепло-, электрообеспечение; канализация; связь; телефонизация), обеспечивающих реализацию основного/условного разрешенного вида использования;
- объектов пожарной охраны (резервуары, противопожарные водоемы, гидранты);
- объектов, необходимых для производства строительно-монтажных работ и обслуживания занятых на производстве работников (при условии сноса объекта по окончании строительства);
- объектов складского назначения;
- элементов благоустройства и ландшафтного дизайна, в том числе беседок, малых архитектурных форм, объектов декоративно-монументального искусства, скульптурных композиций, площадок отдыха (при условии соблюдения нормативных требований при размещении и исключения установки в местах допустимого размещения объектов капитального строительства и прохождения инженерных коммуникаций);
- хозяйственных площадок и площадок для установки мусорных контейнеров;
- общественных туалетов;
- спортивных площадок;
- аллей, скверов;

**в) условно разрешенные виды использования – земельные участки:**

- зрелищных объектов;
- лечебных объектов со стационаром, медицинских центров;
- объектов социального обслуживания населения;
- объектов бытового обслуживания населения;
- объектов связи;
- объектов культового назначения;
- объектов ритуальных обрядов;
- судебных и правоохранительных объектов;
- социально-реабилитационных объектов.

**4) с4 – зона размещения кладбищ и объектов специального назначения:**

Территориальная зона выделена для организации мест погребения и размещения объектов, предназначенных для оказания ритуальных услуг, переработки и захоронения отходов, иных аналогичных объектов.

В зоне размещения кладбищ и объектов специального назначения устанавливаются следующие виды разрешенного использования земельных участков и объектов капитального строительства:

**а) основные виды разрешенного использования – земельные участки:**

- объектов культового назначения;
- объектов ритуальных обрядов;
- мастерских по изготовлению ритуальных принадлежностей;
- объектов по переработке промышленных, бытовых и биологических отходов;
- полигонов твердых бытовых отходов;
- полигонов жидких бытовых отходов;
- полигонов промышленных отходов;
- полигонов токсичных промышленных отходов;
- свалок;
- скотомогильников;
- объектов по разведению и длительному содержанию мелких домашних животных;
- объектов ветеринарии;
- объектов торгового назначения;
- административных объектов;
- офисных объектов;
- объектов для хранения транспорта;
- объектов автомобильной инфраструктуры (дороги, мосты, остановки).

**б) вспомогательные виды разрешенного использования – земельные участки:**

- парковок;
- объектов (сеть, сооружение) инженерно-технического обеспечения (газо-, водо-, тепло-, электрообеспечение; канализация; связь; телефонизация), обеспечивающих реализацию основного/условного разрешенного вида использования;
- объектов пожарной охраны (резервуары, противопожарные водоемы, гидранты);
- объектов, необходимых для производства строительно-монтажных работ и обслуживания занятых на производстве работников (при условии сноса объектов по окончании строительства);
- объектов для временного проживания обслуживающего персонала;
- объектов складского назначения;
- объектов охраны;
- элементов благоустройства и ландшафтного дизайна, в том числе беседок, малых архитектурных форм, объектов декоративно-монументального искусства, скульптурных композиций, площадок отдыха (при условии соблюдения нормативных требований при размещении и исключения установки в местах допустимого размещения объектов капитального строительства и прохождения инженерных коммуникаций);
- хозяйственных площадок и площадок для установки мусорных контейнеров;
- общественных туалетов;
- аллей, скверов.

**в) условно разрешенные виды использования:**

Условно разрешенные виды использования объектов капитального строительства и земельных участков для зоны с 4 не устанавливаются.

**5) с5 – зона размещения объектов религиозного назначения:**

Территориальная зона выделена в целях концентрации объектов, связанных с отправлением культа. К выбору условно разрешенного вида использования в данной зоне предъявляется дополнительное требование по исключению препятствий для развития и технологического функционирования объектов, отнесенных к основным и вспомогательным видам разрешенного использования.

В зоне размещения объектов религиозного назначения устанавливаются следующие виды разрешенного использования земельных участков и объектов капитального строительства:

**а) основные виды разрешенного использования – земельные участки:**

- религиозных объектов;
- объектов ритуальных обрядов;
- жилых домов священнослужителей и обслуживающего персонала;
- объектов для временного проживания (дома приезжих);
- воскресных школ;
- объектов торгового назначения по реализации товаров сопутствующих отправлению культа;
- объектов общественного питания;
- офисных объектов;
- социально-реабилитационных объектов;
- объектов для хранения транспорта;
- объектов автомобильной инфраструктуры (дороги, мосты, остановки).

**б) вспомогательные виды разрешенного использования – земельные участки:**

- парковок;
- объектов (сеть, сооружение) инженерно-технического обеспечения (газо-, водо-, тепло-, электрообеспечение; канализация; связь; телефонизация), обеспечивающих реализацию основного/условно разрешенного вида использования;
- объектов пожарной охраны (резервуары, противопожарные водоемы, гидранты);
- объектов, необходимых для производства строительно-монтажных работ и обслуживания занятых на производстве работников (при условии сноса объектов по окончании строительства);
- объектов складского назначения;
- объектов охраны;
- хозяйственных построек;
- общественных туалетов;
- элементов благоустройства и ландшафтного дизайна, в том числе беседок, малых архитектурных форм, объектов декоративно-монументального искусства, скульптурных композиций, площадок отдыха (при условии соблюдения нормативных требований при размещении и исключения установки в местах допустимого размещения объектов капитального строительства и прохождения инженерных коммуникаций);
- хозяйственных площадок и площадок для установки мусорных контейнеров;
- спортивных площадок;
- аллей, скверов.

**в) условно разрешенные виды использования:**

Условно разрешенные виды использования объектов капитального строительства и земельных участков для зоны с5 не устанавливаются.

**б) с6 – зона размещения режимных объектов ограниченного доступа:**

Зоны особого режима выделены для обеспечения правовых условий осуществления видов деятельности, регулирование которых осуществляется исключительно уполномоченным органом государственной власти.

Предельные (минимальные и/или максимальные) размеры земельных участков объектов в данной зоне не устанавливаются и определяются в соответствии с техническими регламентами, региональными и местными нормативами градостроительного проектирования в зависимости от назначения и вместимости объекта, а также с учетом существующей градостроительной ситуации.

В зоне размещения режимных объектов ограниченного доступа устанавливаются следующие подзоны:

- с6(ж1) – зона застройки усадебного типа с видами разрешенного использования земельных участков и объектов капитального строительства, установленными для территориальной зоны ж1;
- с6(ж2) – зона застройки индивидуальными жилыми домами с видами разрешенного использования земельных участков и объектов капитального строительства, установленными для территориальной зоны ж2;
- с6(ж3) – зона смешанной застройки малоэтажными жилыми домами с видами разрешенного использования земельных участков и объектов капитального строительства, установленными для территориальной зоны ж3;
- с6(ж4) – зона смешанной застройки с видами разрешенного использования земельных участков и объектов капитального строительства, установленными для территориальной зоны ж4;
- с6(ж5) – зона застройки многоэтажными жилыми домами с видами разрешенного использования земельных участков и объектов капитального строительства, установленными для территориальной зоны жб;

- с6(ц4) – зона общественно-делового центра местного значения с видами разрешенного использования земельных участков и объектов капитального строительства, установленными для территориальной зоны ц4;

- с6(ц5) – зона центра деловой, производственной и коммерческой активности при транспортных узлах с видами разрешенного использования земельных участков и объектов капитального строительства, установленными для территориальной зоны ц5;

- с6(к2) – зона размещения коммунальных предприятий (котельные, ТЭЦ, водозаборы, очистные сооружения), предприятий по обслуживанию транспорта с видами разрешенного использования земельных участков и объектов капитального строительства, установленными для территориальной зоны к2;

- с6(п1) – зона размещения предприятий I-II класса вредности с видами разрешенного использования земельных участков и объектов капитального строительства, установленными для территориальной зоны п1;

- с6(р3) – зона рекреационно-ландшафтных территорий и пригородных парков с видами разрешенного использования земельных участков и объектов капитального строительства, установленными для территориальной зоны р3.

В зоне размещения режимных объектов ограниченного доступа устанавливаются следующие виды разрешенного использования земельных участков и объектов капитального строительства:

**а) основные виды разрешенного использования – земельные участки:**

- военных образовательных учреждений;
- воинских частей;
- военных полигонов;
- казарм;
- складов;
- складов ГСМ;
- питомников служебных собак;
- многоэтажных жилых домов;
- объектов для временного проживания;
- объектов здравоохранения;
- объектов торгового назначения;
- объектов общественного питания;
- административных объектов;
- офисных объектов;
- религиозных объектов;
- объектов ритуальных обрядов;
- социально-реабилитационных объектов;
- учреждений уголовно-исполнительной системы;
- объектов для хранения и обслуживания транспорта;
- объектов автомобильной инфраструктуры (дороги, мосты, остановки).

**б) вспомогательные виды разрешенного использования – земельные участки:**

- парковок;
- объектов (сеть, сооружение) инженерно-технического обеспечения (газо-, водо-, тепло-, электрообеспечение; канализация; связь; телефонизация), обеспечивающих реализацию основного/условно разрешенного вида использования;
- объектов пожарной охраны (резервуары, противопожарные водоемы, гидранты);
- объектов охраны;
- объектов, необходимых для производства строительно-монтажных работ и обслуживания занятых на производстве работников (при условии сноса объектов по окончании строительства);
- элементов благоустройства и ландшафтного дизайна, в том числе беседок, малых архитектурных форм, объектов декоративно-монументального искусства, скульптурных композиций, площадок отдыха (при условии соблюдения нормативных требований при размещении и исключения установки в местах допустимого размещения объектов капитального строительства и прохождения инженерных коммуникаций);
- хозяйственных площадок и площадок для установки мусорных контейнеров;
- спортивных площадок;
- аллей, скверов.

**в) условно разрешенные виды использования:**

Условно разрешенные виды использования объектов капитального строительства и земельных участков для зоны с6 не устанавливаются.

**9. Коммунально-складские зоны:**
**1) к1 – зона размещения складских объектов, объектов оптово-розничной торговли и материально-технического снабжения:**

Территориальная зона выделена для обеспечения правовых условий использования земельных участков и объектов капитального строительства для размещения объектов складирования и распределения товаров, иных объектов коммунального назначения. В данную зону включены склады, базы, автостоянки, магазины и объекты обслуживания.

В зоне размещения складских объектов, объектов оптово-розничной торговли и материально-технического снабжения устанавливаются следующие виды разрешенного использования земельных участков и объектов капитального строительства:

**а) основные виды разрешенного использования – земельные участки:**

- производственно-технических баз для хранения, изготовления материалов различного профиля;
- складов;
- оптово-распределительных складов;
- складов коммерческого общего пользования;
- складов временного хранения;
- складов долгосрочного хранения;
- складов-холодильников;
- складов ГСМ;
- нефтебаз;
- таможенных складов;
- объектов по приёму вторсырья;
- объектов здравоохранения (аптека; пункт оказания первой медицинской помощи);
- объектов торгового назначения;
- объектов оптовой торговли;
- объектов общественного питания;
- административных объектов;
- офисных объектов;
- баз жилищно-эксплуатационной службы;
- объектов охраны порядка;
- объектов логистической деятельности;
- объектов для хранения и обслуживания транспорта;
- объектов автомобильной инфраструктуры (дороги, мосты, остановки).



**б) вспомогательные виды разрешенного использования – земельные участки:**

- парковок;
- объектов (сеть, сооружение) инженерно-технического обеспечения (газо-, водо-, тепло-, электрообеспечение; канализация; связь; телефонизация), обеспечивающих реализацию основного/условного разрешенного вида использования;
- объектов пожарной охраны (резервуары, противопожарные водоемы, гидранты);
- объектов охраны;
- общественных туалетов;
- объектов, необходимых для производства строительно-монтажных работ и обслуживания занятых на производстве работников (при условии сноса объектов по окончании строительства);
- элементов благоустройства и ландшафтного дизайна, в том числе беседок, малых архитектурных форм, объектов декоративно-монументального искусства, скульптурных композиций, площадок отдыха (при условии соблюдения нормативных требований при размещении и исключения установки в местах допустимого размещения объектов капитального строительства и прохождения инженерных коммуникаций);
- хозяйственных площадок и площадок для установки мусорных контейнеров;
- спортивных площадок;
- аллей, скверов.

**в) условно разрешенные виды использования – земельные участки:**

- станций скорой помощи;
- объектов профессионального образования;
- клубных и досугово-развлекательных объектов;
- зрелищных объектов;
- объектов для проектной и научно-исследовательской деятельности;
- объектов режимного назначения;
- объектов ветеринарии и длительного содержания животных;
- мусороперегрузочных станций (сооружение для временного хранения отходов при условии обеспечения их вывоза);
- объектов транспорта, в том числе автобаз, автопарков, автостанций, таксопарков.

**2) К2 – зона размещения коммунальных предприятий, предприятий по обслуживанию транспорта:**

Территориальная зона выделена в целях обеспечения правовых условий использования земельных участков и объектов капитального строительства для размещения объектов коммунального хозяйства, для обеспечения правовых условий использования земельных участков источников водоснабжения, площадок водопроводных и очистных сооружений, а также для размещения зданий, сооружений и коммуникаций, связанных с эксплуатацией вышеперечисленных объектов. Зона не используется для размещения объектов промышленности.

Предельные (минимальные и/или максимальные) размеры земельных участков объектов капитального строительства и земельных участков для данной зоны не устанавливаются и определяются в соответствии с нормами проектирования (технических регламентов), региональными и местными нормативами градостроительного проектирования в зависимости от назначения и вместимости объекта, а также с учетом существующей градостроительной ситуации.

В зоне размещения коммунальных предприятий, предприятий по обслуживанию транспорта устанавливаются следующие виды разрешенного использования земельных участков и объектов капитального строительства:

**а) основные виды разрешенного использования – земельные участки:**

- скважин для забора воды и водозаборных сооружений;
- канализационных очистных сооружений;
- очистных сооружений;
- насосных станций;
- тепловых сетей;
- центральных тепловых пунктов;
- зданий котельных;
- зданий и сооружений ТЭЦ;
- дизельных электростанций;
- распределительных пунктов;
- повысительных, понизительных подстанций;
- трансформаторных подстанций;
- линий электропередач;
- газопроводов;
- газораспределительных станций;
- станций аэрации;
- метеостанций;
- объектов складского назначения;
- коммунальных предприятий;
- объектов торгового назначения;
- объектов общественного питания;
- административных зданий организаций коммунального назначения;
- баз для хранения материалов, в том числе жилищно-эксплуатационной службы;
- офисных объектов;
- объектов обслуживания населения, в том числе столярных и художественных мастерских;
- объектов логистической деятельности;
- объектов таможни;
- площадок для выгула собак;
- площадок размещения металлических гаражей;
- складов ГСМ;
- объектов хранения и обслуживания транспорта;
- объектов дорожного хозяйства;
- объектов транспорта, в том числе автобаз, автопарков, таксопарков;
- объект автомобильной инфраструктуры (дороги, мосты, остановки).

**б) вспомогательные виды разрешенного использования – земельные участки:**

- парковок;
- подземных и надземных гаражей и автостоянок;
- объектов (сеть, сооружение) инженерно-технического обеспечения (газо-, водо-, тепло-, электрообеспечение; канализация; связь; телефонизация), обеспечивающих реализацию основного/условно разрешенного вида использования;
- объектов пожарной охраны (резервуары, противопожарные водоемы, гидранты);
- объектов охраны;
- общественных туалетов;
- объектов, необходимых для производства строительно-монтажных работ и обслуживания занятых на производстве работников (при условии сноса объектов по окончании строительства);

- элементов благоустройства и ландшафтного дизайна, в том числе беседок, малых архитектурных форм, объектов декоративно-монументального искусства, скульптурных композиций, площадок отдыха (при условии соблюдения нормативных требований при размещении и исключения установки в местах допустимого размещения объектов капитального строительства и прохождения инженерных коммуникаций);

- хозяйственных площадок и площадок для установки мусорных контейнеров;
- спортивных площадок;
- аллей, скверов.

**в) условно разрешенные виды использования – земельные участки:**

- объектов для временного проживания;
- объектов здравоохранения;
- технологических объектов обеспечения образовательной деятельности, в том числе лабораторных, научно-лабораторных, учебно-производственных мастерских.
- учебно-тренировочных объектов;
- спортивно-досуговых объектов;
- зрелищных объектов;
- объектов бытового обслуживания населения;
- центров обслуживания туристов;
- кредитно-финансовых объектов;
- религиозных объектов;
- объектов охраны порядка;
- социально-реабилитационных объектов;
- объектов режимного назначения;
- объектов ветеринарии, в том числе питомников по содержанию мелких домашних животных;
- мусороперегрузочных станций, сооружений для временного хранения отходов при условии обеспечения их вывоза.

**10. Производственные зоны:****1) П1 – зона размещения предприятий I – II класса вредности:**

Территориальная зона предназначена для предприятий промышленности I-II классов вредности, являющихся источником шума и загрязнения окружающей среды. В целях уменьшения воздействия на прилегающие районы требуется организация санитарно-защитных зон радиусом 500 метров, 1000 метров. Виды разрешенного использования должны соответствовать требованиям по уровню вредных выбросов и защите окружающей среды. Сочетание различных видов разрешенного использования земельных участков и объектов капитального строительства в зоне возможно только при условии соблюдения санитарных правил.

К выбору условно разрешенного вида использования в данной зоне предъявляется дополнительное требование по исключению препятствий для развития и технологического функционирования объектов, отнесенных к основным и вспомогательным видам разрешенного использования.

Предельные (минимальные и/или максимальные) размеры земельных участков объектов капитального строительства и земельных участков для данной зоны не устанавливаются и определяются в соответствии с нормами проектирования (технических регламентов), региональных и местных нормативов в зависимости от назначения и вместимости объекта, а также с учетом существующей градостроительной ситуации.

В зоне размещения предприятий I-II класса вредности устанавливаются следующие виды разрешенного использования земельных участков и объектов капитального строительства:

**а) основные виды разрешенного использования – земельные участки:**

- промышленных объектов I-II класса вредности;
- промышленных объектов меньшего класса вредности относительно основного производства;
- объектов по переработке отходов, в том числе мусороперегрузочных станций, сооружений для временного хранения отходов при условии обеспечения их вывоза или утилизации;
- объектов по принятию вторсырья;
- объектов складского назначения;
- скважин для забора воды;
- объектов торгового назначения для реализации выпускаемой продукции;
- административных объектов;
- офисных объектов;
- объектов конструкторской, научно-исследовательской, проектной деятельности;
- объектов ветеринарии;
- объектов для хранения и обслуживания транспорта;
- объектов автомобильной инфраструктуры (дороги, мосты, остановки).

**б) вспомогательные виды разрешенного использования – земельные участки:**

- парковок;
- подземных и надземных гаражей и автостоянок;
- объектов (сеть, сооружение) инженерно-технического обеспечения (газо-, водо-, тепло-, электрообеспечение; канализация; связь; телефонизация), обеспечивающих реализацию основного/условно разрешенного вида использования;
- объектов пожарной охраны (резервуары, противопожарные водоемы, гидранты);
- объектов охраны;
- объектов для временного проживания (вахтовый метод работы);
- складов и хозяйственных построек;
- общественных туалетов;
- объектов, необходимых для производства строительно-монтажных работ и обслуживания занятых на производстве работников (при условии сноса объектов по окончании строительства);
- элементов благоустройства и ландшафтного дизайна, в том числе беседок, малых архитектурных форм, объектов декоративно-монументального искусства, скульптурных композиций, площадок отдыха (при условии соблюдения нормативных требований при размещении и исключения установки в местах допустимого размещения объектов капитального строительства и прохождения инженерных коммуникаций);
- хозяйственных площадок и площадок для установки мусорных контейнеров;
- спортивных площадок;
- аллей, скверов.

**в) условно разрешенные виды использования – земельные участки:**

- объектов здравоохранения;
- спортивно-досуговых объектов;
- спортивно-зрелищных объектов;
- объектов торгового назначения;
- объектов общественного питания;
- объектов связи;

- объектов бытового обслуживания населения;
- объектов кредитно-финансового назначения;
- религиозных объектов;
- объектов режимного назначения;
- учреждений обслуживания пассажиров, транспортных агентств.

**2) п2 – зона размещения предприятий III-V класса вредности и не имеющих классов вредности:**

Территориальная зона предназначена для предприятий промышленности III-V классов вредности и не имеющих классов вредности, являющихся источником незначительного шума и загрязнения окружающей среды. В целях уменьшения воздействия на прилегающие районы требуется организация санитарно-защитных зон радиусом 100 метров, 300 метров для предприятий III-IV класса вредности, радиусом 50 метров – для предприятий V класса вредности. Виды использования должны соответствовать требованиям по уровню вредных выбросов и защите окружающей среды. Сочетание различных видов разрешенного использования объектов капитального строительства в зоне возможно только при условии соблюдения санитарных правил.

К выбору условно разрешенного вида использования в данной зоне предъявляется дополнительное требование по исключению препятствий для развития и технологического функционирования объектов, отнесенных к основным и вспомогательным видам разрешенного использования.

В зоне размещения предприятий III-V класса вредности и не имеющих классов вредности устанавливаются следующие виды разрешенного использования земельных участков и объектов капитального строительства:

**а) основные виды разрешенного использования – земельные участки:**

- промышленных объектов III-IV класса вредности;
- промышленных объектов V класса вредности и не имеющих класса вредности;
- промышленных объектов меньшего класса вредности относительно основного производства;
- объектов по переработке отходов, в том числе мусороперегрузочных станций, сооружений для временного хранения отходов при условии обеспечения их вывоза или утилизации;
- объектов по принятию вторсырья;
- объектов складского назначения;
- объектов технологического назначения для обслуживания деятельности предприятия/производства;
- объектов торгового назначения;
- объектов оптовой торговли;
- объектов общественного питания;
- объектов бытового обслуживания населения;
- административных объектов;
- офисных объектов;
- объектов конструкторской, научно-исследовательской, проектной деятельности;
- объектов ветеринарии;
- объектов для хранения и обслуживания транспорта;
- объектов транспорта, в том числе автобаз, автопарков, автостанций, таксопарков;
- объектов автомобильной инфраструктуры (дороги, мосты, остановки).

**б) вспомогательные виды разрешенного использования – земельные участки:**

- парковок;
- объектов (сеть, сооружение) инженерно-технического обеспечения (газо-, водо-, тепло-, электрообеспечение; канализация; связь; телефонизация), обеспечивающих реализацию основного/условного разрешенного вида использования;
- объектов пожарной охраны (резервуары, противопожарные водоемы, гидранты);
- объектов охраны;
- объектов для временного проживания (вахтовый метод работы);
- складов и хозяйственных построек;
- общественных туалетов;
- объектов, необходимых для производства строительно-монтажных работ и обслуживания занятых на производстве работников (при условии сноса объектов по окончании строительства);
- элементов благоустройства и ландшафтного дизайна, в том числе беседок, малых архитектурных форм, объектов декоративно-монументального искусства, скульптурных композиций, площадок отдыха (при условии соблюдения нормативных требований при размещении и исключения установки в местах допустимого размещения объектов капитального строительства и прохождения инженерных коммуникаций);
- хозяйственных площадок и площадок для установки мусорных контейнеров;
- спортивных площадок;
- аллей, скверов.

**в) условно разрешенные виды использования – земельные участки:**

- объектов здравоохранения;
- объектов профессионального образования;
- технологических объектов для обеспечения образовательной деятельности, в том числе научно-лабораторных, лабораторных, учебных корпусов, учебно-производственных мастерских;
- спортивно-досуговых объектов;
- спортивно-зрелищных объектов;
- зрелищных объектов;
- объектов связи;
- объектов кредитно-финансового назначения;
- религиозных объектов;
- центров обслуживания туристов;
- учреждений обслуживания пассажиров, транспортных агентств, туристических агентств;
- объектов режимного назначения.

**11. Природно-рекреационные зоны:**

**1) р1 – зона особо охраняемых природных территорий:**

Территориальная зона выделена для обеспечения правовых условий использования земельных участков общего пользования, занятых особо охраняемыми территориями и объектами, в том числе лесами, парками, скверами, городскими садами.

**а) основные виды разрешенного использования:**

- земельные участки, имеющие особое природоохранное значение (земли памятников природы, национальных парков, природных парков, ботанических садов);
- земельные участки, имеющие научное, эстетическое и иное ценное значение;
- земельные участки для размещения элементов благоустройства территорий

и ландшафтного дизайна (подпорные стенки, лестницы, малые архитектурные формы, объекты декоративно-монументального искусства);

- земельные участки объектов автомобильной инфраструктуры (дороги, мосты, остановки);

- земельные участки объектов общественного питания сезонного характера.

В зоне особо охраняемых природных территорий допустимо формирование земельных участков для эксплуатации объектов, не соответствующих градостроительному регламенту, установленному для данной территориальной зоны, но введенных в эксплуатацию и прошедших государственную регистрацию до вступления в действие настоящих Правил. Срок приведения разрешенного использования в соответствие с градостроительными регламентами таких объектов не устанавливается при условии, что их использование не опасно для жизни или здоровья человека. Минимальные и максимальные размеры земельных участков в данной зоне для строительства, реконструкции объектов капитального строительства не устанавливаются и определяются в соответствии с требованиями технических регламентов, региональных и местных нормативов градостроительного проектирования.

**2) р2 – зона городских парков, бульваров, скверов, набережных:**

Территориальная зона выделена для обеспечения правовых условий сохранения и использования природных объектов в целях кратковременного отдыха, спорта и проведения досуга населения на обустроенных открытых пространствах – территориях общего пользования.

В зоне городских парков, бульваров, скверов, набережных в составе объектов отдыха, спорта и проведения досуга населения на обустроенных открытых пространствах устанавливаются следующие виды разрешенного использования земельных участков и объектов капитального строительства:

**а) основные виды разрешенного использования – земельные участки:**

- парков, в том числе досуговых, мемориальных, отдыха, специализированных (тематических), спортивных;
- лесопитомников;
- скверов;
- бульваров;
- многолетних зеленых насаждений;
- набережных;
- аттракционов и касс;
- летних (открытых) театров и кинотеатров, концертных площадок (эстрада);
- спасательных станций;
- танцевальных площадок;
- спортивных и игровых площадок;
- объектов спортивного назначения;
- объектов общественного питания;
- объектов проката;
- административных объектов (для обслуживания объектов разрешенного вида);

- элементов благоустройства и ландшафтного дизайна, в том числе беседок, малых архитектурных форм, объектов декоративно-монументального искусства, скульптурных композиций, площадок отдыха;

- объектов автомобильной инфраструктуры (дороги, мосты, остановки).

**б) вспомогательные виды разрешенного использования – земельные участки:**

- парковок;
  - объектов (сеть, сооружение) инженерно-технического обеспечения (газо-, водо-, тепло-, электрообеспечение; канализация; связь; телефонизация), обеспечивающих реализацию основного/условно разрешенного вида использования;
  - объектов пожарной охраны (резервуары, противопожарные водоемы, гидранты);
  - объектов охраны;
  - складов и хозяйственных построек;
  - общественных туалетов;
  - объектов, необходимых для производства строительно-монтажных работ и обслуживания занятых на производстве работников (при условии сноса объектов по окончании строительства);
  - площадок для установки мусорных контейнеров.
- в) условно разрешенные виды использования – земельные участки:**
- объектов здравоохранения;
  - клубных и досугово-развлекательных объектов;
  - зрелищных объектов;
  - религиозных объектов;
  - объектов охраны порядка;
  - площадок для выгула собак.

**3) р3 – зона рекреационно-ландшафтных территорий и пригородных парков:**

Территориальная зона выделена с целью сохранения ценных природных особенностей и ландшафтов, а также создания условий для отдыха населения городского округа с минимальным воздействием на окружающую среду.

Допустимо размещение объектов отдыха, туризма, физкультурно-спортивной деятельности при условии озеленения территории не менее 60 процентов.

В зоне рекреационно-ландшафтных территорий устанавливаются следующие виды разрешенного использования земельных участков – территорий общего пользования и объектов капитального строительства:

**а) основные виды разрешенного использования – земельные участки:**

- лесопарков;
- парков (многофункциональных, оздоровительных, прогулочных, развлекательных, спортивных);
- многолетних зеленых насаждений;
- санаторно-курортных объектов;
- рекреационно-туристических объектов (туристических баз, туристических станций, домов рыболова и охотника, баз отдыха, лагерей труда и отдыха);
- тренировочных баз, конноспортивных баз;
- спасательных, лодочных станций;
- лыжных трасс;
- велосипедных и беговых дорожек, велотреков;
- объектов проката;
- игровых, спортивных площадок, площадок для пикников;
- площадок для выгула собак;
- элементов благоустройства и ландшафтного дизайна, в том числе беседок, малых архитектурных форм, объектов декоративно-монументального искусства, скульптурных композиций, площадок отдыха;
- объектов профессионального образования;
- учебно-тренировочных объектов;
- спортивно-досуговых объектов;
- объектов общественного питания;

- административных объектов;
- объектов социального обслуживания населения;
- центров обслуживания туристов;
- объектов радиорелейной, сотовой и спутниковой связи;
- объектов хранения транспорта;
- объектов автомобильной инфраструктуры (дороги, мосты, остановки).

**б) вспомогательные виды разрешенного использования – земельные участки:**

- парковок;
- объектов (сеть, сооружение) инженерно-технического обеспечения (газо-, водо-, тепло-, электрообеспечение; канализация; связь; телефонизация), обеспечивающих реализацию основного/условно разрешенного вида использования;
- объектов пожарной охраны (резервуары, противопожарные водоемы, гидранты);
- объектов охраны;
- складов и хозяйственных построек;
- общественных туалетов;
- объектов, необходимых для производства строительно-монтажных работ и обслуживания занятых на производстве работников (при условии сноса объектов по окончании строительства);
- вспомогательных сооружений, связанных с организацией отдыха (касс, беседок, скамеек и других малых архитектурных форм);
- площадок для установки мусорных контейнеров.

**в) условно разрешенные виды использования – земельные участки:**

- объектов для временного проживания;
- объектов здравоохранения со стационаром;
- объектов здравоохранения особого типа (хосписы, лепрозории);
- зрелищных объектов;
- объектов культового назначения;
- объектов для конструкторской, научно-исследовательской, проектной деятельности;

- крытых многоэтажных автостоянок;
- объектов обслуживания автомобилей.

**4) р4 – зона коллективных садов, огородов и дачных участков:**

Территориальная зона выделена для обеспечения правовых условий использования земельных участков и объектов капитального строительства, предназначенных для выращивания сельскохозяйственных культур, ведения садоводства и дачного хозяйства. Допускается строительство многоквартирных жилых домов не выше трех этажей.

В зоне установлены предельные (минимальные/максимальные) размеры земельных участков:

- для ведения огородничества – от 100 кв.м до 1200 кв.м;
- для ведения садоводства – от 1000 кв.м до 2500 кв.м;
- для дачного строительства – от 1000 кв.м до 5000 кв.м.

В зоне коллективных садов, огородов и дачных участков устанавливаются следующие виды разрешенного использования земельных участков и объектов капитального строительства:

**а) основные виды разрешенного использования – земельные участки:**

- жилых многоквартирных домов;
- для ведения огородничества;
- для ведения садоводства;
- для дачного строительства;
- хозяйственных строений и сооружений;
- объектов торгового назначения;
- объектов общественного питания;
- административных объектов;
- объектов охраны порядка;
- детских площадок, площадок для отдыха и спортивных занятий;
- объектов автомобильной инфраструктуры (дороги, мосты, остановки).

**б) вспомогательные виды разрешенного использования – земельные участки:**

- открытых стоянок, но не более чем на 1 транспортное средство на 1 участок;
- объектов (сеть, сооружение) инженерно-технического обеспечения (газо-, водо-, тепло-, электрообеспечение; канализация; связь; телефонизация), обеспечивающих реализацию основного/условно разрешенного вида использования;
- объектов пожарной охраны (резервуары, противопожарные водоемы, гидранты);

- хозяйственных построек; встроенных или отдельно стоящих гаражей;
- сооружений парников, теплиц, оранжерей;
- бань, саун;
- объектов, необходимых для производства строительно-монтажных работ и обслуживания занятых на производстве работников (при условии сноса объектов по окончании строительства);

- элементов благоустройства и ландшафтного дизайна, в том числе беседок, малых архитектурных форм, объектов декоративно-монументального искусства, скульптурных композиций, площадок отдыха (при условии соблюдения нормативных требований при размещении и исключения установки в местах допустимого размещения объектов капитального строительства и прохождения инженерных коммуникаций);

- хозяйственных площадок и площадок для установки мусорных контейнеров;
- спортивных площадок;
- зеленых насаждений (в том числе многолетних).

**в) условно разрешенные виды использования – земельные участки:**

- объектов/сооружений для индивидуальной трудовой деятельности (в соответствии с санитарными и противопожарными нормами);
- складов, коллективных овощехранилищ;
- объектов здравоохранения;
- учебно-тренировочных объектов;
- объектов ветеринарии.

**5) р5 – санитарно-охранные зоны:**

Территориальная зона, предназначена для соблюдения санитарно-эпидемиологических требований при размещении объектов, оказывающих негативное влияние на окружающую среду и среду обитания человека.

На территории санитарно-охранной зоны не допускается размещать жилые здания, детские дошкольные учреждения, общеобразовательные школы, учреждения здравоохранения и отдыха, спортивные сооружения, сады, парки, огороды, зоны отдыха, рекреационные объекты.

Размещение новых объектов капитального строительства и реконструкция существующих возможны только по согласованию с Управлением Роспотребнадзора по Камчатскому краю и органами по охране природы при положительном заключении государственной экологической экспертизы.

Юридические лица, индивидуальные предприниматели, деятельность которых требует организации санитарно-защитных зон, обязаны разработать и утвердить в установленном порядке проекты санитарно-защитных зон. Копии утвержденных проектов предоставить в администрацию городского округа для включения в картографические материалы, в том числе в электронном виде.

Юридические лица, индивидуальные предприниматели, физические лица, эксплуатирующие водозаборные сооружения, должны представлять в администрацию городского округа, утвержденные в установленном порядке проекты зон санитарной охраны источников водоснабжения (зона строгого режима, зона ограничений, зона наблюдений).

Владельцы передающих радиотехнических объектов (далее – ПРТО) после получения санитарно-эпидемиологического заключения на эксплуатацию ПРТО должны представлять в администрацию городского округа согласованные проекты зон ограничения застройки по высоте в течение 10 дней.

Зоны санитарной охраны источников водоснабжения, санитарно-защитные зоны объектов, зоны ограничения застройки по высоте наносятся на генеральный план Петропавловск-Камчатского городского округа.

**12. Зоны сельскохозяйственного использования:**

**1) сх1 – зона территорий сельскохозяйственного использования и фермерских хозяйств:**

Территориальная зона сельскохозяйственного использования и фермерских хозяйств предназначена для ведения крестьянского (фермерского) хозяйства и животноводства, для выращивания сельхозпродукции открытым способом и выделена для обеспечения правовых условий сохранения сельскохозяйственных угодий.

В зоне установлены предельные (минимальные/максимальные) размеры земельных участков:

- для ведения крестьянского (фермерского) хозяйства – от 10000 кв.м до 500000 кв.м;
- для ведения животноводства – от 30000 кв.м до 1000000 кв.м;
- для ведения огородничества – от 100 кв.м до 1200 кв.м;
- для ведения садоводства – от 1000 кв.м до 2500 кв.м.

В зоне сельскохозяйственного использования и фермерских хозяйств устанавливаются следующие виды разрешенного использования земельных участков и объектов капитального строительства:

**а) основные виды разрешенного использования – земельные участки:**

- для ведения крестьянского (фермерского) хозяйства;
- для ведения животноводства;
- для ведения огородничества;
- для ведения садоводства;
- объектов сельскохозяйственного производства;
- объектов хранения и обработки сельскохозяйственной продукции;
- сельскохозяйственных угодий (пашни, сенокосы, пастбища, залежи);
- лесозащитных полос;
- объектов ветеринарии;
- хозяйственных строений и сооружений;
- объектов хранения и обслуживания транспорта;
- объектов автомобильной инфраструктуры (дороги, мосты, остановки).

**б) вспомогательные виды разрешенного использования – земельные участки:**

- открытых стоянок, но не более чем на 1 транспортное средство на 1 участок;
- объектов (сеть, сооружение) инженерно-технического обеспечения (газо-, водо-, тепло-, электрообеспечение; канализация; связь; телефонизация), обеспечивающих реализацию основного/условно разрешенного вида использования;
- объектов пожарной охраны (резервуары, противопожарные водоемы, гидранты);

- хозяйственных построек, гаражей;
- сооружений парников, теплиц, оранжерей;
- объектов, необходимых для производства строительно-монтажных работ и обслуживания занятых на производстве работников (при условии сноса объектов по окончании строительства);

- элементов благоустройства и ландшафтного дизайна, в том числе беседок, малых архитектурных форм, объектов декоративно-монументального искусства, скульптурных композиций, площадок отдыха (при условии соблюдения нормативных требований при размещении и исключения установки в местах допустимого размещения объектов капитального строительства и прохождения инженерных коммуникаций);

- хозяйственных площадок и площадок для установки мусорных контейнеров;
- спортивных площадок.

**в) условно разрешенные виды использования – земельные участки:**

- объектов торгового назначения, в том числе рынков;
- объектов общественного питания;
- административных объектов;
- офисных объектов;
- объектов ритуальных обрядов;
- карьеров, перерабатывающих предприятий.

**13. Зоны водных объектов:**

**1) в1 – зона территорий, занятых водными объектами:**

Территориальная зона предназначена для размещения водных объектов, прибрежных и портовых сооружений.

В зоне водных объектов устанавливаются следующие виды разрешенного использования земельных участков и объектов капитального строительства:

**а) основные виды разрешенного использования – земельные участки:**

- морских портов;
- причальных сооружений;
- объектов обслуживания пассажиров (морские вокзалы);
- объектов обслуживания водного транспорта;
- лодочных станций;
- объектов складского назначения, холодильников;
- объектов общественного питания;
- административных объектов;
- офисных объектов;
- правоохранительных объектов (таможня);
- объектов для хранения транспорта;
- объектов автомобильной инфраструктуры (дороги, мосты, остановки).

**б) вспомогательные виды разрешенного использования – земельные участки:**

- парковок;
- объектов (сеть, сооружение) инженерно-технического обеспечения (газо-, водо-, тепло-, электрообеспечение; канализация; связь; телефонизация), обеспечивающих реализацию основного/условно разрешенного вида использования;

- объектов пожарной охраны (резервуары, противопожарные водоемы, гидранты);
- объектов охраны;
- складов и хозяйственных построек;
- общественных туалетов;
- объектов, необходимых для производства строительно-монтажных работ и обслуживания занятых на производстве работников (при условии сноса объектов по окончании строительства);
- площадок для установки мусорных контейнеров.

**в) условно разрешенные виды использования – земельные участки:**

- объектов для временного проживания (гостиницы, дом моряка);
- объектов торгового назначения;
- объектов бытового обслуживания;
- объектов ритуальных обрядов и культового назначения;
- крытых многоэтажных стоянок.

**2) в2 – зона территории водных бассейнов и акваторий:**

Территориальная зона предназначена для определения мест размещения водных объектов, для строительства которых необходимо согласование с бассейновыми и другими органами управления и охраны водного фонда.

В зоне территории водных бассейнов и акваторий устанавливаются следующие виды разрешенного использования земельных участков и объектов капитального строительства:

**а) основные виды разрешенного использования – земельные участки:**

- поверхностных водных объектов;
- причальных сооружений;
- объектов обслуживания пассажиров (морские вокзалы);
- спасательных станций;
- лодочных станций;
- пляжей;
- пунктов проката контейнерного типа спортивного и другого инвентаря для отдыхающих;
- вспомогательных сооружений, связанных с организацией отдыха (кабинки для переодевания, беседки, малые архитектурные формы);
- объектов торгового назначения;
- объектов общественного питания (в том числе временного (сезонного) характера);
- спортивных и игровых площадок;
- аллей, скверов;
- объектов для хранения транспорта;
- объектов автомобильной инфраструктуры (дороги, мосты, остановки).

**б) вспомогательные виды разрешенного использования – земельные участки:**

- парковок;
- объектов (сеть, сооружение) инженерно-технического обеспечения (газо-, водо-, тепло-, электрообеспечение; канализация; связь; телефонизация), обеспечивающих реализацию основного/условно разрешенного вида использования;
- объектов пожарной охраны (резервуары, противопожарные водоемы, гидранты);
- объектов охраны;
- лодочных гаражей;
- складов для хранения инвентаря, лежанок, зонтов;
- касс;
- общественных туалетов;
- элементов благоустройства и ландшафтного дизайна, в том числе беседок, малых архитектурных форм, объектов декоративно-монументального искусства, скульптурных композиций, площадок отдыха (при условии соблюдения нормативных требований при размещении и исключения установки в местах допустимого размещения объектов капитального строительства и прохождения инженерных коммуникаций);
- хозяйственных площадок и площадок для установки мусорных контейнеров;
- спортивных площадок;
- зеленых насаждений, в том числе многолетних.

**в) условно разрешенные виды использования – земельные участки:**

- объектов для временного проживания;
- объектов профессионального образования;
- спортивно-досуговых объектов;
- спортивно-зрелищных объектов;
- центров обслуживания туристов;
- административных объектов;
- офисных объектов;
- объектов для конструкторской, научно-исследовательской, проектной деятельности;
- объектов ритуальных обрядов и культового назначения.

**14. Особенности размещения отдельных видов разрешенного использования земельных участков и объектов капитального строительства:**

1) В границах всех территориальных зон могут размещаться земельные участки, имеющие основные виды разрешенного использования – земельные участки:

- общего пользования, занятые площадями, набережными, скверами, бульварами, парками, аллеями, пляжами, водными объектами);
- объектов автомобильной инфраструктуры (дороги, улицы, проспекты, шоссе, проезды, переулки, мосты, остановки);
- объектов инженерной инфраструктуры (электростанции, подстанции, распределительные пункты, трансформаторы, центральные тепловые узлы, водопроводные и канализационные насосные станции, водозаборы, артезианские скважины, водонапорные сооружения, колодцы, локальные сооружения инженерного обеспечения, антенно-мачтовые сооружения, сооружения связи, телевидения, инженерные коммуникации и подобные объекты);
- зданий и сооружений котельных;
- объектов радиорелейной, сотовой и спутниковой связи);
- объектов пожарной охраны (пождепо, гидранты, резервуары, противопожарные водоемы);
- объектов гражданской обороны;
- общественных туалетов;
- детских площадок;
- площадок для сбора мусора;
- площадок для выгула собак;
- памятников, монументов, мемориалов;
- элементов благоустройства территорий и ландшафтного дизайна (подпорные стенки, лестницы, малые архитектурные формы, объект декоративно-монументального искусства);
- используемые в целях озеленения (декоративное и защитное озеленение, газоны);
- парковок (парковочных мест).

Парковки могут размещаться как при объектах, так и как самостоятельный объект (вместимость определяется на основании нормативов градостроительного проектирования).

Детские площадки не размещаются в зоне центра деловой, производственной и коммерческой активности при транспортных узлах, зоне размещения учреждений здравоохранения, зоне размещения кладбищ и объектов специального назначения, коммунально-складских и производственных зонах.

Площадки для выгула собак не размещаются в общественно-деловых зонах, зонах специального назначения, зоне особо охраняемых природных территорий, зонах водных объектов.

2) Предельные (минимальные и/или максимальные) размеры земельных участков объектов, указанных в пункте 1 части 14 статьи 14 настоящих Правил, определяются в соответствии с техническими регламентами, региональными и местными нормативами градостроительного проектирования в зависимости от назначения и вместимости объектов, а также с учетом существующей градостроительной ситуации.

При формировании земельных участков территорий общего пользования, земельных участков, используемых в целях озеленения (декоративное и защитное озеленение, газоны), размещаемых в границах застроенных территорий, предельные (минимальные и/или максимальные) размеры земельных участков определяются исходя из возможности формирования границ в сложившейся градостроительной ситуации, но не более 1000 кв.м.

Формирование земельных участков используемых в целях озеленения (декоративное и защитное озеленение, газоны) допускается только на территориях, не пригодных для размещения жилых домов или объектов обслуживания. Данные земельные участки предоставляются на праве аренды.

При формировании земельных участков для их комплексного освоения в целях жилищного строительства в качестве основных видов разрешенного использования могут избираться несколько видов из установленных для соответствующей территориальной зоны.

3) При формировании земельных участков для эксплуатации объектов капитального строительства, введенных в эксплуатацию до утверждения настоящих Правил, вид разрешенного использования земельного участка, предельные (минимальные и (или) максимальные) размеры и предельные параметры устанавливаются в соответствии с назначением объектов. Земельные участки или объекты капитального строительства, виды разрешенного использования, предельные (минимальные и (или) максимальные) размеры и предельные параметры которых не соответствуют градостроительному регламенту, могут использоваться без установления срока приведения их в соответствие с градостроительным регламентом, за исключением случаев, если использование таких земельных участков и объектов капитального строительства опасно для жизни или здоровья человека, для окружающей среды, объектов культурного наследия.

Минимальные и максимальные размеры земельных участков таких объектов определяются в соответствии с размерами и параметрами земельных участков, установленных настоящими Правилами для данных видов разрешенного использования или техническими регламентами, региональными и местными нормативами градостроительного проектирования в зависимости от назначения и вместимости объекта, а также с учетом существующей градостроительной ситуации.

При размещении в границах земельного участка нескольких объектов разного функционального назначения устанавливается один основной вид разрешенного использования земельного участка, соответствующий разрешенному использованию объекта, имеющего преобладающую площадь.

При образовании земельного участка (разделе, перераспределении) предельные (минимальные и (или) максимальные) размеры образуемых земельных участков, не предоставляемых на условиях аренды, в собственность или на ином праве, не устанавливаются.

Максимальные (предельные) размеры земельных участков предоставленных для индивидуального жилищного строительства, эксплуатации индивидуальных жилых домов, в отношении которых работы по формированию границ были проведены в период действия решения Городской Думы Петропавловск-Камчатского городского округа Камчатского края от 03.09.2009 № 164-нд «О внесении изменения в предельные (максимальные и минимальные) размеры земельных участков, предоставляемых гражданам в собственность из земель, находящихся в государственной или муниципальной собственности, расположенных на территории Петропавловск-Камчатского городского округа от 31.10.2006 № 48-нд» определяются с учетом фактического использования земельных участков, но не более 2000 кв. м.».

3. Приложение 1 изложить в редакции согласно приложению к настоящему Решению.

4. Настоящее Решение вступает в силу после дня его официального опубликования.

*Глава  
Петропавловск-Камчатского  
городского округа  
К.Г. Слыщенко*

**Приложение 2  
к постановлению Главы  
Петропавловск-Камчатского  
городского округа  
от 3 июня 2013 г. № 74**

**Порядок учета предложений и замечаний  
по проекту решения о внесении изменений  
в Решение Городской Думы Петропавловск-  
Камчатского городского округа от 12.10.2010  
№ 294-нд «О Правилах землепользования  
и застройки Петропавловск-Камчатского  
городского округа»**

1. Граждане вправе подать свои предложения и замечания по проекту решения о внесении изменений в Решение Городской Думы Петропавловск-Камчатского городского округа от 12.10.2010 № 294-нд «О Правилах землепользования и застройки Петропавловск-Камчатского городского округа» и участвовать в его обсуждении при проведении публичных слушаний.

2. Предложения и замечания по проекту решения о внесении изменений в Решение Городской Думы Петропавловск-Камчатского городского округа от 12.10.2010 № 294-нд «О Правилах землепользования и застройки Петропавловск-Камчатского городского округа» направляются в письменном виде с от-

меткой «публичные слушания» в Комиссию по землепользованию и застройке Петропавловск-Камчатского городского округа до 17.07.2013 г.

Предложения и замечания направляются и принимаются по адресу: 683001, город Петропавловск-Камчатский, улица Советская, дом 22, кабинет 105, понедельник – четверг с 09<sup>00</sup> до 17<sup>00</sup>, пятница с 09<sup>00</sup> до 16<sup>00</sup> (перерыв с 13<sup>00</sup> до 14<sup>00</sup>).

3. При участии в публичных слушаниях граждане должны соблюдать порядок проведения публичных слушаний, установленный Положением о публичных слушаниях в Петропавловск-Камчатском городском округе от 14.09.2007 № 125-нд.

4. При проведении публичных слушаний для организации прений председатель публичных слушаний предоставляет слово участникам публичных слушаний в порядке поступления их предложений.

5. По окончании прений председатель публичных слушаний ставит на голосование каждое предложение, поступившее от участников публичных слушаний. Предложения принимаются простым большинством от числа зарегистрированных участников публичных слушаний.

Предложения, не относящиеся к тексту обсуждаемого вопроса, на голосование не ставятся.

Участники вправе снять свои предложения и (или) присоединиться к предложениям, выдвинутым другими участниками публичных слушаний.

6. Поступившие предложения подлежат учету при подготовке окончательного варианта рекомендаций публичных слушаний.

Приложение  
к Решению Городской Думы  
Петропавловск-Камчатского  
городского округа  
от \_\_\_\_\_ № \_\_\_\_\_-нд  
«О внесении изменений  
в Решение Городской Думы  
Петропавловск-Камчатского  
городского округа  
от 12.10.2010 № 294-нд  
«О Правилах  
землепользования и застройки  
Петропавловск-Камчатского  
городского округа»  
Приложение 1  
к Решению Городской Думы  
Петропавловск-Камчатского  
городского округа  
от 12.10.2010 № 294-нд  
«О Правилах  
землепользования и застройки  
Петропавловск-Камчатского  
городского округа»

### Карта градостроительного зонирования

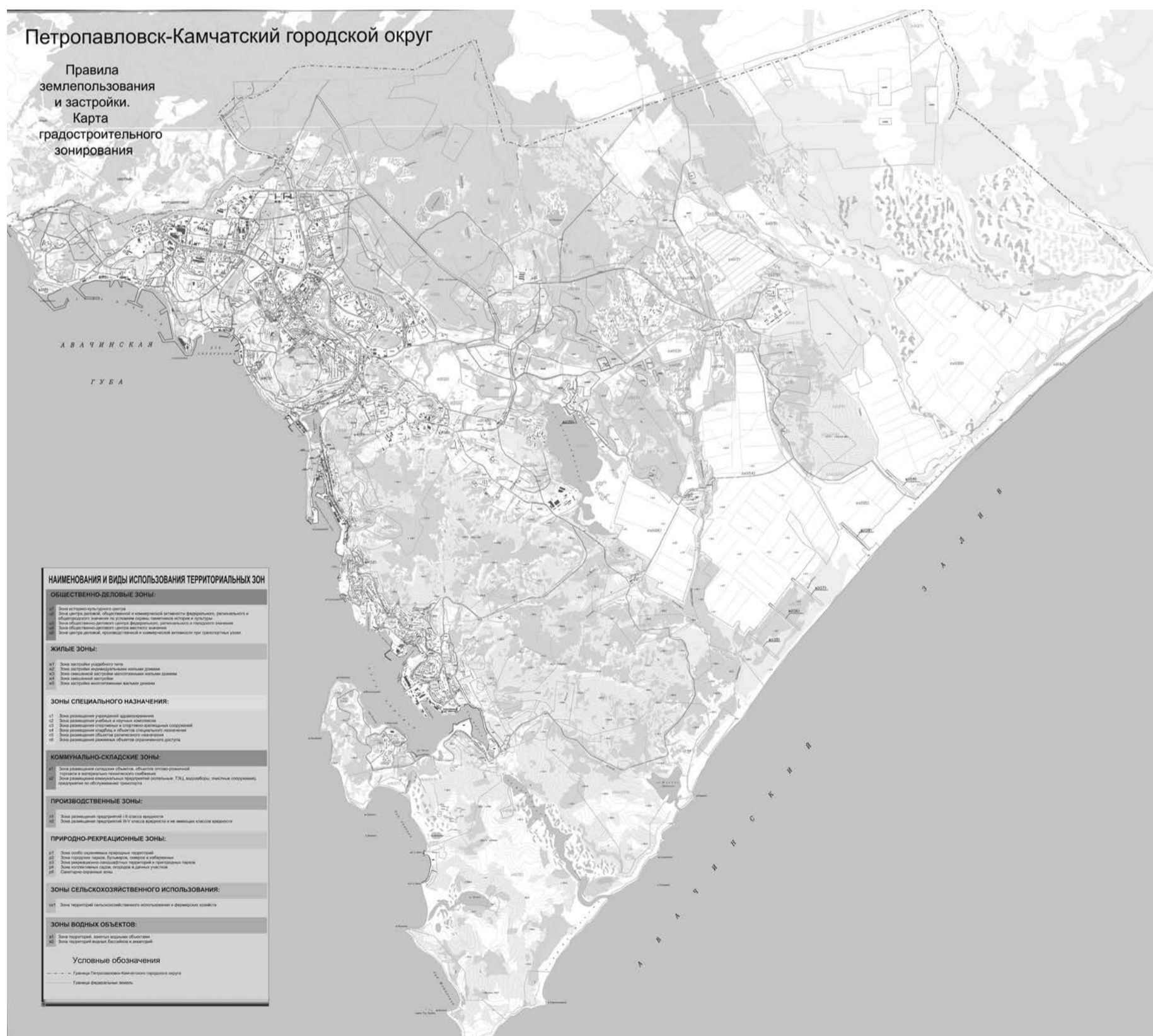

ГЛАВА  
ПЕТРОПАВЛОВСК-КАМЧАТСКОГО  
ГОРОДСКОГО ОКРУГА

## ПОСТАНОВЛЕНИЕ

3 июня 2013 г. № 75

### О назначении публичных слушаний по рассмотрению проекта планировки территории малоэтажной жилой застройки в районе ул. Новотранспортная – ул. Сопочная в г. Петропавловске-Камчатском для муниципальных нужд Петропавловск-Камчатского городского округа

Руководствуясь статьей 28 Федерального закона от 06.10.2003 № 131-ФЗ «Об общих принципах организации местного самоуправления в Российской Федерации», статьей 46 Градостроительного кодекса Российской Федерации, статьей 22 Устава Петропавловск-Камчатского городского округа, Положением о публичных слушаниях в Петропавловск-Камчатском городском округе от 14.09.2007 № 125-нд, в целях соблюдения прав человека на благоприятные условия жизнедеятельности, прав и законных интересов правообладателей земельных участков и объектов капитального строительства

#### ПОСТАНОВЛЯЮ:

1. Провести по инициативе Главы Петропавловск-Камчатского городского округа публичные слушания по рассмотрению проекта планировки территории малоэтажной жилой застройки в районе ул. Новотранспортная – ул. Сопочная в г. Петропавловске-Камчатском для муниципальных нужд Петропавловск-Камчатского городского округа согласно приложению 1.

2. Назначить проведение публичных слушаний на 11 июля 2013 года в 16<sup>00</sup> часов по адресу: город Петропавловск-Камчатский, ули ца Ленинская, дом 14, в актовом зале № 404 здания администрации Петропавловск-Камчатского городского округа.

3. Ознакомление с демонстрационными материалами, предлагаемыми к рассмотрению на публичных слушаниях, осуществляется в рабочие дни с 14<sup>00</sup> до 16<sup>00</sup> часов по адресу: город Петропавловск-Камчатский, ули ца Советская, дом 22, кабинет 206.

4. Утвердить организационный комитет по проведению публичных слушаний (далее – оргкомитет) в следующем составе:

председатель оргкомитета:

Рубанченко А.А. – руководитель Департамента градостроительства и земельных отношений администрации Петропавловск-Камчатского городского округа;

заместитель председателя оргкомитета:

Лебедева С.В. – заместитель руководителя Департамента градостроительства и земельных отношений администрации Петропавловск-Камчатского городского округа;

члены оргкомитета:

Гончаренко С.В. – начальник организационно-юридического отдела Департамента градостроительства и земельных отношений администрации Петропавловск-Камчатского городского округа;

Калашников В.Ю. – депутат Городской Думы Петропавловск-Камчатского городского округа по единому муниципальному избирательному округу;

Мылов С.А. – представитель общественности;

Никитина Е.Б. – начальник отдела архитектуры Департамента градостроительства и земельных отношений администрации Петропавловск-Камчатского городского округа;

Павленко С.А. – ведущий консуль тант организационно-юридического отдела Департамента градостроительства и земельных отношений администрации Петропавловск-Камчатского городского округа;

Пахомова Л.М. – начальник отдела архитектуры Министерства строительства Камчатского края;

Пивторак Д.В. – главный специалист-эксперт организационно-юридического отдела Департамента градостроительства и земельных отношений администрации Петропавловск-Камчатского городского округа;

Реут А.В. – учитель физической культуры МАОУ «Средняя общеобразовательная школа № 30»;

Сароян С.А. – депутат Городской Думы Петропавловск-Камчатского городского округа по избирательному округу № 7.

5. Установить порядок учета предложений и замечаний по проекту планировки территории малоэтажной жилой застройки в районе ул. Новотранспортная – ул. Сопочная в г. Петропавловске-Камчатском для муниципальных нужд Петропавловск-Камчатского городского округа, а также участия граждан в его обсуждении согласно приложению 2.

6. Департаменту градостроительства и земельных отношений администрации Петропавловск-Камчатского городского округа:

6.1 организовать реализацию пункта 3 настоящего постановления;

6.2 передать в оргкомитет поступившие предложения по проекту планировки территории малоэтажной жилой застройки в районе ул. Новотранспортная – ул. Сопочная в г. Петропавловске-Камчатском для муниципальных нужд Петропавловск-Камчатского городского округа;

6.3 при обращении заинтересованных граждан разъяснять порядок проведения публичных слушаний по рассмотрению проекта планировки территории малоэтажной жилой застройки в районе ул. Новотранспортная –

ул. Сопочная в г. Петропавловске-Камчатском для муниципальных нужд Петропавловск-Камчатского городского округа.

7. Оргкомитету не позднее чем через 15 дней со дня проведения публичных слушаний направить Главе администрации Петропавловск-Камчатского городского округа документацию по планировке территории, содержащуюся в приложении 1 к настоящему постановлению, протокол публичных слушаний по проекту планировки территории и заключение о результатах публичных слушаний.

8. Организационно-техническое и информационное обеспечение проведения публичных слушаний, включая информирование граждан, проживающих на территории, применительно к которой осуществляется подготовка проекта ее планировки, а также правообладателей земельных участков и объектов капитального строительства, расположенных на этой территории, осуществляет администрация Петропавловск-Камчатского городского округа.

9. Аппарату администрации Петропавловск-Камчатского городского округа подготовить и разместить на официальном сайте администрации Петропавловск-Камчатского городского округа в информационно-телекоммуникационной сети «Интернет» информационное сообщение о дате, времени, месте проведения публичных слушаний по рассмотрению проекта планировки территории малоэтажной жилой застройки в районе ул. Новотранспортная – ул. Сопочная в г. Петропавловске-Камчатском для муниципальных нужд Петропавловск-Камчатского городского округа.

10. Направить настоящее постановление в газету «Град Петра и Павла» для опубликования и разместить на официальном сайте администрации Петропавловск-Камчатского городского округа в информационно-телекоммуникационной сети «Интернет».

Глава  
Петропавловск-Камчатского  
городского округа  
К.Г. Слыщенко

Приложение 1  
к постановлению Главы  
Петропавловск-Камчатского  
городского округа  
от 3 июня 2013 г. № 75

### Проект планировки территории малоэтажной жилой застройки в районе ул. Новотранспортная – ул. Сопочная в г. Петропавловске-Камчатском для муниципальных нужд Петропавловск-Камчатского городского округа

Положения о территориальном планировании  
(основная часть)

Проект планировки территории  
малоэтажной жилой застройки в районе  
ул. Новотранспортная – ул. Сопочная  
в г. Петропавловске-Камчатском для муниципальных нужд  
Петропавловск-Камчатского городского округа

Шифр 104  
Инв. 111112/3

Номер тома	Обозначение	Наименование	Примечание
Том 1	Книга 1	Инженерно-геологические изыскания	ООО «Камчат-СтройИзыскания»
Том 2	Книга 1	«Эскизное предложение по планировке территории»	Инв. 111112/2
Том 3	Книга 1	Положения о территориальном планировании (основная часть)	Инв. 111112/3
Том 3	Книга 2	Материалы по обоснованию проекта планировки территории	Инв. 111112/4

#### 1 Общая часть

**Заказчик проекта** – Департамент градостроительства и земельных отношений Петропавловск-Камчатского городского округа

**Разработчик градостроительной документации** – ООО «ПСК «Строй-регион»

Свидетельство НП СРО РОС СОЮЗ № 0072.05-2011-2722065963-С-154 от 12.12.2011

**Материалы выполнены по ЗАДАНИЮ на разработку градостроительной документации на основании:**

Поручение Президента РФ Д.А. Медведева и Закон Камчатского края от 02.11.2011 № 671

#### Цель работы по ЗАДАНИЮ:

- Документация по планировке территории Петропавловск-Камчатского городского округа в районе ул. Новотранспортная – ул. Сопочная выполняется в целях выделения элементов планировочной структуры, установления параметров планируемых элементов планировочной структуры;

- Установление границ земельных участков, на которых предполагается строительство объектов капитального строительства и размещение объектов транспортной и инженерной инфраструктуры;

- Разработка предложений по благоустройству территории и ландшафтному дизайну.

**Градостроительная документация разработана в соответствии с требованиями:**

- Градостроительного кодекса Российской Федерации;

- Инструкции о порядке разработки, согласования, экспертизы и утверждения градостроительной документации (СНиП 11-04-2003);

- Методических рекомендаций по разработке проектов генеральных планов поселений и городских округов;

- СП 42.13330.2011 Градостроительство. Планировка и застройка городских и сельских поселений.

**При разработке проекта планировки учтены следующие документы:**

- Генеральный план Петропавловск-Камчатского городского округа в электронном виде.

- Правила землепользования и застройки г. Петропавловска-Камчатского

- Альбом Схем микросейсмозонирования г. Петропавловск-Камчатского. М 1:10 000. 1988 г. Госстрой РСФСР. НПО Стройизыскания. Даль ТИСИЗ, Камчатское отделение Инв.219.

- Стереографическая съемка г. Петропавловска-Камчатского М 1:2000.1989 г. Предприятие № 27 ГУ геодезии и картографии при Совете Министров СССР.

- Материалы аэрофотосъемки и спутниковой съемки г. Петропавловска-Камчатского

**Природно-климатические условия района строительства.**

Проект разработан для строительства в г. Петропавловск-Камчатский для следующих природно-климатических условий:

- Сейсмичность района строительства – 9 баллов; сейсмичность площадки – 9 баллов по СНиП II-7-81;

- Климат рассматриваемой территории умеренно континентальный, морской умеренный. Территория располагается в климатическом районе Авачинской низменности, которая входит в состав Восточной приморской подобласти;

- Самый теплый месяц – август, со среднесуточной температурой +12,3°С, самый холодный – февраль -13,9 °С;

- Сложный рельеф приводит к различиям климата в близко расположенных районах.

- С удалением от береговой линии влияние моря на климатические условия быстро ослабевает. В г. Петропавловске-Камчатском, расположенном на расстоянии около 30 км от г.Елизово, зима на 3-4° С теплее, а лето такое же. Среднегодовая температура воздуха в Петропавловске-Камчатском +1,5° С;

- По схематической карте климатического районирования для строительства в соответствии со СНиП 23-01-99 «Строительная климатология» участок расположен в I климатическом районе, подрайоне IV, а по схематической карте районирования северной строительно-климатической зоны в районе IIa

- На территорию района проектирования в год выпадает от 600 до 800 мм осадков;

- Глубина снежного покрова достигает 0.50±1.00 м. Основная масса осадков выпадает в холодный период года, преимущественно в январе, феврале и марте;

- В соответствии с обязательным приложением №1 СНиП 2.05.02-85\* «Автомобильные дороги» участок проектирования относится ко II дорожно-климатической зоне;

- Нормативная глубина промерзания 230 см;

- Сейсмичность участка строительства – 9 баллов.

## Положения

### 2 Размещение объектов капитального строительства

Участок расположен в южной части северного планировочного района Петропавловск-Камчатского городского округа см. рисунок 1.

#### Рисунок 1.

Схема размещения проектируемой территории в структуре поселения

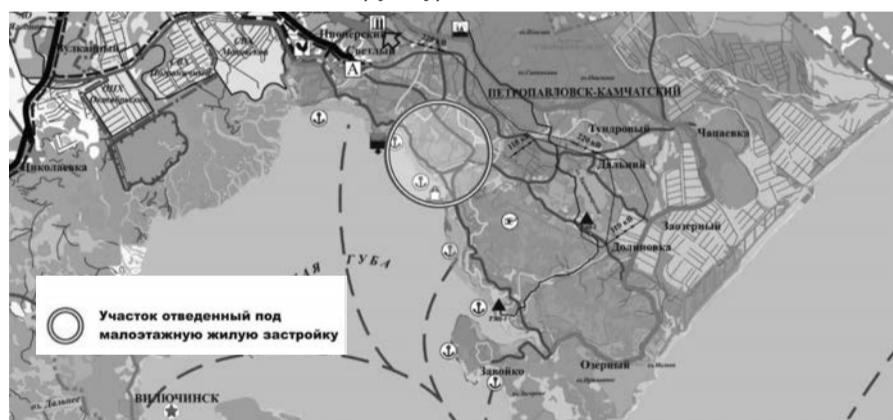

Площадь территории 7,2171 г.а (часть земельного участка с кадастровым номером 41:01:010117:1169 и земельный участок с кадастровым номером 41:01:010117:1369).



Рисунок 2. Схема размещения элемента планировочной структуры

Земельный участок свободен от застройки, расположен в 9-10 балльной зоне сейсмического воздействия, с уклоном рельефа 20-30%, ограничен с восточной стороны малоэтажной жилой застройкой по ул. Дзержинского; с южной – малоэтажной жилой застройкой по ул. Сопочной.

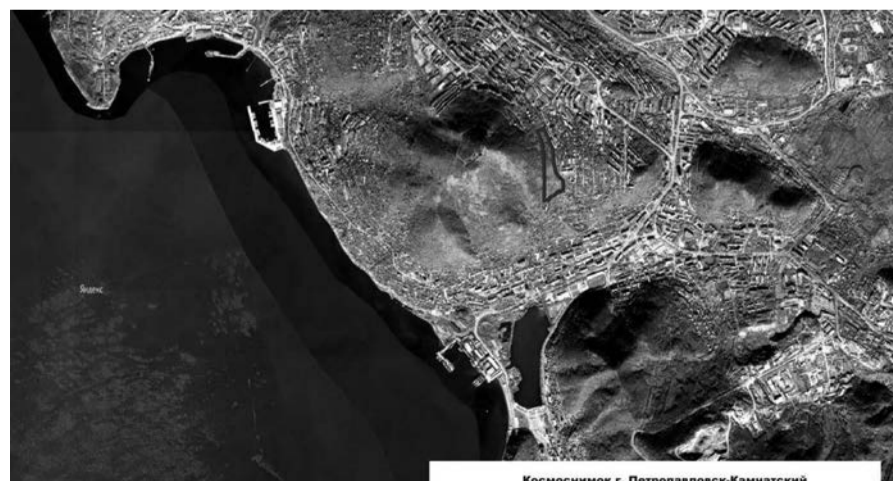

Рисунок 3. Космоснимок проектируемого участка

Объекты социальной инфраструктуры и радиусы доступности см. Рисунок 4



Рисунок 4. Существующие объекты социальной инфраструктуры

Проект предусматривается использование существующих объектов социального назначения в составе:

- общеобразовательная школа (за счет существующих объектов)  
- детский сад-ясли (на первую очередь за счет существующих объектов, на расчетный срок планируется строительство детского сада на 20 мест)

**Объекты социальной инфраструктуры проектируемого участка в составе:**

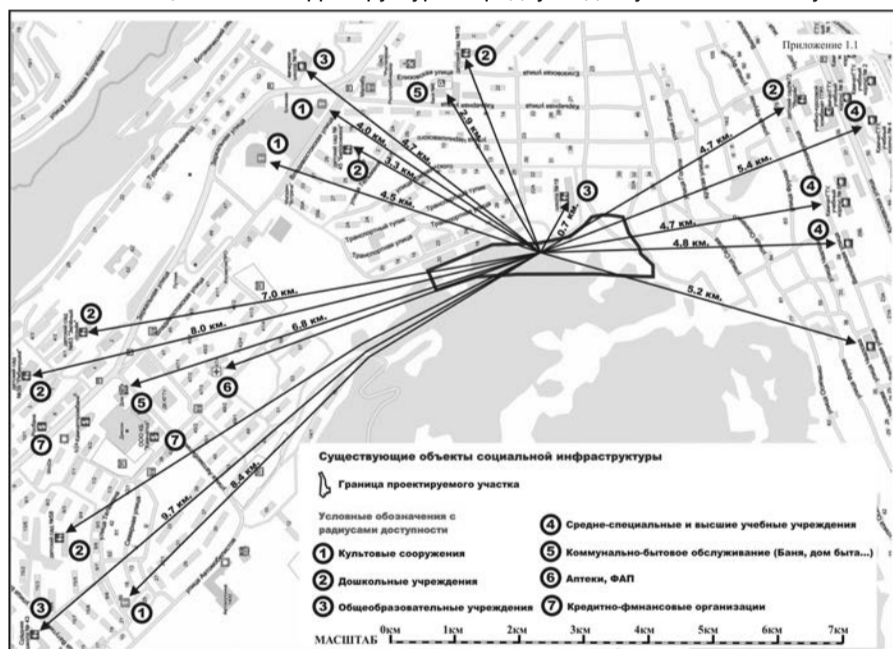
- спортивные и детские площадки;  
- офис управляющей компании;  
- здание торгового назначения, аптека.

**коммерческого назначения:**

- помещения торговли;  
- офисные помещения.

Объекты социальной сферы запроектированы в соответствии СП 42.13330.2011

### 3 Характеристики планируемого развития территории

Технико-экономические показатели

Таблица 1

№ п/п	Наименование показателей	Ед. изм.	Количество, всего
<b>1</b>	<b>Территория</b>		
1.1	Площадь проектируемой территории – всего	га	7,2171
	в том числе:		
1.1.1	Первая очередь строительства – Отдельно стоящий Жилой дом S -150 м <sup>2</sup> , участки 1...12	Кол. домов га	12 домов 2.12
1.1.2	Вторая очередь строительства – Жилой дом S -250 м <sup>2</sup> , участки 13...25	Кол. домов га	13 домов 5.09
1.3	Общее количество земельных участков	шт.	25
1.4	Средняя площадь земельного участка	га	0,15
1.9	Из общей территории:		
	Земли федеральной собственности	га	-
	Площадь территории жилой застройки, в том числе:	га	3,28
	Первая очередь строительства	га	1,60
	Вторая очередь строительства	га	1,68
<b>2</b>	<b>Население:</b>		
2.1	Численность населения, (расчетная), в том числе:	чел.	125
	Первая очередь строительства	чел.	60
	Вторая очередь строительства	чел.	65
2.2	Плотность населения (к площади жилой части)	чел/га	0.26
2.3	Плотность населения (к общей площади)	чел/га	0.57
<b>3</b>	<b>Жилищный фонд:</b>		
3.1	Общее количество жилых домов	шт.	25
3.2	Средняя этажность жилых домов	этаж	2
3.3	Новое жилищное строительство – всего (S-общ.)	м <sup>2</sup>	10100
3.4	Новое жилищное строительство – всего (S-застр.), в том числе:	м <sup>2</sup>	5050
	Первая очередь строительства	м <sup>2</sup>	1800
	Вторая очередь строительства	м <sup>2</sup>	3250
<b>4</b>	<b>Объекты социального и культурно-бытового обслуживания населения:</b>		
4.1	Объекты социальной инфраструктуры	шт.	2
4.2	Объекты инженерной инфраструктуры	шт.	3
4.2.1	Зона рекреации	га	1.80
4.3	Спортивные и детские площадки	м <sup>2</sup>	250
4.4	Объекты социальной инфраструктуры, в том числе:	га	0.22
	специализированная застройка	га	0.12
4.5	Объекты инженерной инфраструктуры	га	0.12
4.6	Мусоросборные площадки	шт.	5
<b>5</b>	<b>Автостоянки:</b>		
	Автостоянка при общественном центре	шт.	15
<b>6</b>	<b>Показатели плотности застройки участков территориальных зон</b>		
	<b>Территориальные зоны:</b>	<b>Коеф-фициент застройки</b>	<b>Коеф-фициент плотности застройки</b>
6.1	<b>Жилая</b>		
	Застройка одно-двухквартирными жилыми домами с приусадебным участком	0.15	0.30
6.2	<b>Общественно – деловая</b>		
	Многофункциональная застройка (м <sup>2</sup> /га)	0.08	0.16
	Специализированная общественная застройка	0.10	0.20
6.3	<b>Производственная</b>		
	Коммунально складская (м <sup>2</sup> /га)	0.06	0.06

#### 4 Предложения по конструктивным и объемно-планировочным решениям проектируемой малоэтажной жилой застройки

Настоящим проектом предусматривается выполнение планировочных работ по организации рельефа, строительство улично-дорожной сети и благоустройство территории, не предназначенной для застройки, с поэтапным выполнением работ, разделением на II пусковых комплексов.

Инженерное обеспечение планируемых участков будущей застройки водоотведение поверхностных стоков, водоснабжение, электроснабжение, связь.

По заданию, жилая застройка будет осуществляться индивидуальными домами.

**Организация подъезда к дому на рельефе четко делит все дома на две группы – дома расположенные ниже дороги и дома расположенные выше дороги.**

Проектом предлагается следующие два типа жилых домов:

1. Отдельно стоящий жилой дом на одну семью S общ. от 150м<sup>2</sup> до 200м<sup>2</sup>;

2. Отдельно стоящий жилой дом на одну семью S общ. от 250 до 300м<sup>2</sup>.

#### Дом с верхней дорогой

Вне зависимости от крутизны рельефа при таком расположении подъезда существуют четыре варианта, каждый из которых будет диктовать свои архитектурные решения:

**1 – Вырезать грунт и использовать в качестве одной из стен существующий рельеф см. рисунок 5.1**

В данном случае обязательно понадобится подпорная стенка, которая будет удерживать склон и дорогу. Она позволяет обеспечить безопасность дома и надежную гидроизоляцию. В работу включается жесткость каркаса самого.



Рисунок 5.1 Принципиальная конструктивная схема (вариант 1).

В зависимости от крутизны склона и архитектурных предпочтений будущих владельцев дом может выглядеть как на рисунке 5.2

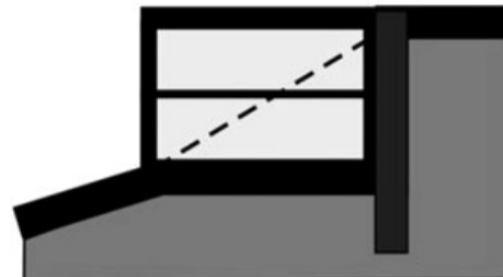

Рисунок 5.2 Общий вид дома расположенного ниже или выше дороги (вариант 1)

Такой вариант строительства максимально эффективен. В нем используется постоянная температура земли (прохлада летом и тепло зимой). Соответственно затраты на отопление и кондиционирование сводятся к минимуму.

Стоимость строительства 1 м<sup>2</sup> дома будет наименее затратной из всех рассматриваемых вариантов.

Некоторая необычность визуальности такого дома может дополнительно подчеркнуть индивидуальность его владельца.

**2 – Подсыпать грунт и организовать под домом ровную площадку. (схема см. рисунок 5.3)**

В этом случае также необходима подпорная стенка. Она будет существенно дороже, чем в первом варианте, так как она должна воспринимать давление не только от грунта, но и от расположенного над ней дома. Кроме того, в работу нельзя включить каркас здания и стенку придется строить массивной и дорогой.



Рисунок 5.3 Принципиальная конструктивная схема (вариант 2).

При использовании данного варианта, архитектура дома может быть достаточно традиционной см. рисунок 5.4.



Рисунок 5.4 Общий вид дома расположенного ниже или выше дороги (вариант 2)

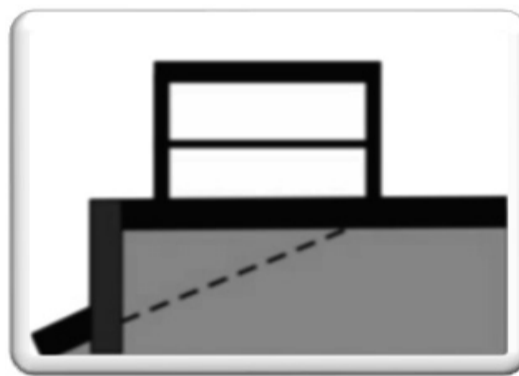

3 – Расположить дом так, чтобы он повторял рельеф — каскад (схема)

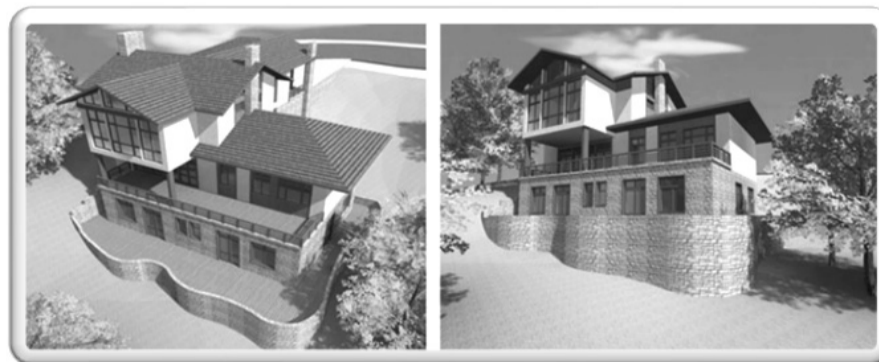

Рисунок 5.5 Принципиальная конструктивная схема (вариант 3).

В данных условиях устойчивость склона и безопасность здания должны решаться за счет каскада подпорных стен, либо свайного основания под весь дом. Кроме того, для домов такого типа характерно большое количество террас, которые одновременно служат крышами расположенных ниже помещений. Это – достаточно затратно, с точки зрения стоимости строительства и трудоемко с точки зрения уборки снега.

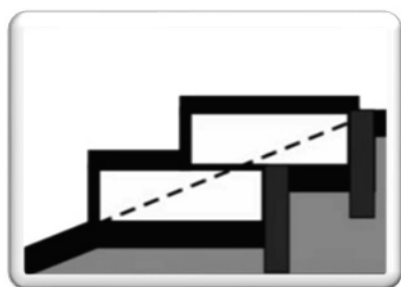

Рисунок 5.5 Общий вид дома расположенного ниже или выше дороги (вариант 3)

Такие дома целесообразно располагать на крутых, но невысоких склонах.  
4 – Поставить дом на платформу (схема)



Рисунок 5.6 Принципиальная конструктивная схема (вариант 4).

Платформа, а, тем более, консоль, как вариант наиболее привлекателен с архитектурной точки зрения. Это – безусловно, красиво, эффектно, но дорого. Рассматриваемый вариант будет самым дорогим (в пересчете на 1м2 дома) из всех четырех. Понадобятся достаточно мощные сваи, платформу снизу под домом необходимо будет дополнительно утеплить.

**Дом с нижней дорогой**

При такой организации подъезда все решается существенно проще. Как правило, дом врезается в рельеф на высоту одного этажа. За домом устраивается подпорная стенка высотой в этаж, которая держит расположенный выше склон. Под домом можно расположить гараж и вспомогательные хозяйственные помещения, а жилую зону поднять над уровнем земли.

При нижней дороге также можно расположить на участке каскадный дом.

**Конструкция дома**

Независимо от конструктивной схемы и организации подъезда дом должен отвечать следующим требованиям:

**Минимальная нагрузка на грунт от здания**

Это требование объективно в любых грунтовых условиях, но наиболее актуально в условиях строительства на склонах. Как правило, склоны обладают природной устойчивостью, но это только кажущаяся безопасность. Малейшее вмешательство в структуру грунта приводит к нарушению гидрогеологических условий. Масса здания в этом случае может играть решающую роль. Также масса здания существенно влияет на стоимость противооползневых мероприятий – сваи, подпорные стенки. Исходя из этого необходимо максимально снизить массу здания, не ухудшая при этом его эксплуатационные свойства.

Также очень важно не просто снизить массу здания, но и снизить удельное давление от фундаментов дома на грунт основания. Эта задача решается путем устройства фундаментной плиты, давление на грунт от которой на порядок ниже, чем от ленточного фундамента.

**Каркасная конструкция здания**

Дом – каркасный с деревянным или железобетонным каркасом. Отведенный для малоэтажной застройки земельный участок, имеет повышенную сейсмоопасность. Каркас позволяет обеспечить целостность здания, как при сейсмике, так и при возможных деформациях грунтов основания и склона в целом.

**Вариант дома, расположенного на склоне**

Небольшой по площади, но содержащий весь набор помещений для комфортного проживания дом. Эффективным дополнением являются две открытые террасы.

На первом этаже коттеджа располагается гостиная, кухня, душевая, котельная и санузел. Второй этаж – приватная зона. Там располагаются две спальни и холл. Обширная мансарда.

Архитектурно-планировочные решения жилых домов принимаются собственниками земельных участков по «индивидуальным» проектам.

Рисунок 5.6 Вариант дома, расположенного на склоне

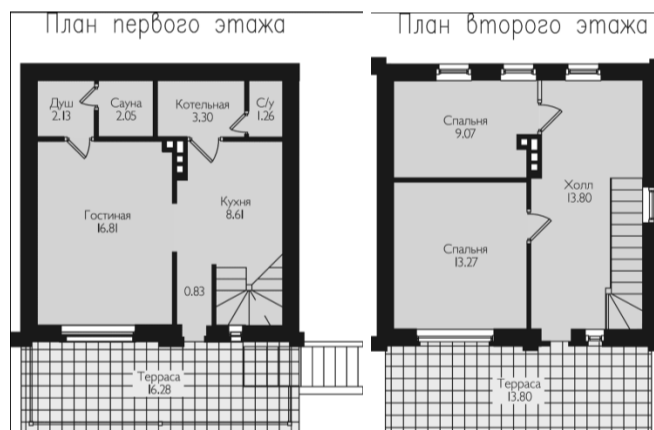
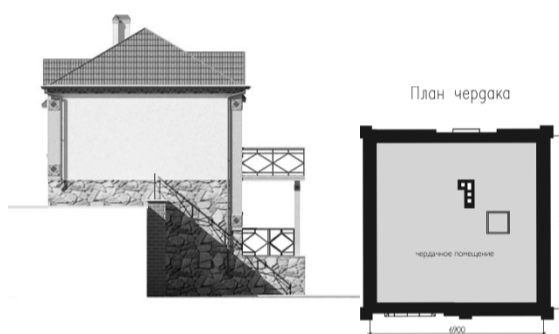

Проектируемый участок находится в экологически чистом районе и свободен от застройки.

На карте сейсмического районирования г. Петропавловска-Камчатского масштаба 1:10000, проведенного в 1975 г, территория участка расположена в районе с 9-балльной сейсмичностью.

Для проектирования и строительства рекомендуется:

- Удалить все сильнопучинистые грунты (ИГЭ-2,3) из прогнозируемого слоя их промерзания
- В качестве основания под фундамент использовать крупнообломочные грунты ИГЭ-5 (щебенистый и дресвяный грунт), ИГЭ-6 (супесь дресвяная – твердая)

Приложения

**Техническое задание на выполнение проектной документации по планировке территории малоэтажной жилой застройки в районе ул. Новотранспортная – ул. Сопочная в г. Петропавловске-Камчатском для муниципальных нужд Петропавловск-Камчатского городского округа**

№ п/п	ПЕРЕЧЕНЬ ОСНОВНЫХ ДАННЫХ И ТРЕБОВАНИЙ	СОДЕРЖАНИЕ ДАННЫХ И ТРЕБОВАНИЙ
<b>1. ОБЩИЕ ДАННЫЕ.</b>		
1.3	Район строительства	Камчатский край, Петропавловск-Камчатский городской округ, Северный планировочный район.
1.4	Общие сведения об участке	Участок расположен в южной части северного планировочного района Петропавловск-Камчатского городского округа. Площадь территории 7,2171 га (часть земельного участка с кадастровым номером 41:01:010117:1169 и земельный участок с кадастровым номером 41:01:010117:1369). Земельный участок свободен от застройки, расположен в 9-10 балльной зоне сейсмического воздействия, с уклоном рельефа 20-30%, ограничен с восточной стороны малоэтажной жилой застройкой по ул. Дзержинского; с южной – малоэтажной жилой застройкой по ул. Сопочной.

№ п/п	ПЕРЕЧЕНЬ ОСНОВНЫХ ДАННЫХ И ТРЕБОВАНИЙ	СОДЕРЖАНИЕ ДАННЫХ И ТРЕБОВАНИЙ
1.5	Вид градостроительной документации	Проект планировки территории.
1.6	Вид строительства	Новое строительство.
1.7	Цель работы	Документация по планировке территории Петропавловск-Камчатского городского округа в районе ул. Новотранспортная – ул. Сопочная выполняется в целях выделения элементов планировочной структуры, установления параметров планируемых элементов планировочной структуры. Установление границ земельных участков, на которых предполагается строительство объектов капитального строительства и размещение объектов транспортной и инженерной инфраструктуры. Разработка предложений по благоустройству территории и ландшафтному дизайну.
1.8	Предложения по очередности проектирования и строительства, выделению пусковых комплексов.	Согласовать с Заказчиком каждый этап выполненных проектных работ с обязательным присутствием исполнителя данных работ.
1.9	Топографические материалы для проектирования.	В качестве топографической подосновы для выполнения проекта планировки принять материалы топографической съемки М 1:500 г. Петропавловска-Камчатского, а также материалы стереографической съемки г. Петропавловска-Камчатского М 1:2000. 1989 г. Предприятие № 27 ГУ геодезии и картографии при Совете Министров СССР.
1.10	Инженерно-геологические материалы для проектирования.	При выполнении проекта планировки использовать материалы Альбома Схем микросейсморайонирования г. Петропавловск-Камчатского. М 1:10 000. 1988 г. Госстрой РСФСР. НПО Стройизыскания. Даль ТИСИЗ Камчатское отделение. Инв. 219.
<b>2. ОСНОВНЫЕ ТРЕБОВАНИЯ К ПРОЕКТНЫМ РЕШЕНИЯМ.</b>		
2.1	Основные требования к проектной документации	В условиях сложного рельефа предусмотреть наиболее рациональное размещение объектов жилой застройки в границах проектируемой территории и дать предложения по архитектурно-пространственному построению жилой застройки. Учесть проектируемые и существующие транспортные связи. Дать проектные предложения по: линиям регулирования застройки; функциональному использованию территории с выделением зеленых насаждений и элементов благоустройства; объемно-пространственному решению застройки.
2.2	Состав работ	<b>Выполнить:</b> <b>I этап: Инженерно-геологические изыскания</b> в границах проектируемой территории. <b>II этап: Эскизное предложение по планировке территории.</b> <b>III этап: Проект планировки территории</b> , состоящий из основной части, подлежащей утверждению, и материалов по ее обоснованию. <b>Материалы по обоснованию проекта планировки территории:</b> 1. Графическая часть включает в себя: 1.1 схему расположения элементов планировочной структуры (генеральный план застройки М 1:500); 1.2 схему организации транспорта и улично-дорожной сети М 1:500 с разработкой разбивочного чертежа красных линий М 1:500, поперечных профилей улиц в границах проектирования; 1.3 схему вертикальной планировки и инженерной подготовки территории М 1:500; 1.4 схему размещения инженерных сетей и сооружений М 1:500; 1.5 иные материалы в графической форме для обоснования положений о планировке территории. В том числе, схему ограничений использования территории по природным, климатическим и иным условиям М 1:1000. 2. Пояснительная записка должна содержать описание и обоснование положений, касающихся: 2.1 определения параметров планируемой малоэтажной жилой застройки, транспортного обслуживания и инженерно-технического обеспечения; 2.2 определения параметров планируемого строительства – параметры улиц, проездов, пешеходных зон, сооружений и коммуникаций транспорта (включая места хранения транспорта); 2.3 параметров инженерной инфраструктуры и благоустройства территории; 2.4 защиты территории от чрезвычайных ситуаций природного и техногенного характера, проведения мероприятий по обеспечению пожарной безопасности; 2.5 иных вопросов планировки территории. 3. Разработать панорамы, развертки, перспективы застройки (рендеры компьютерных 3-D моделей застройки). <b>Основная часть проекта планировки:</b> 1. Чертежи планировки территории, на которых отображаются: а) красные линии, линии регулирования застройки; б) линии, обозначающие дороги, улицы, проезды, линии связи, объекты инженерной и транспортной инфраструктур; в) границы зон малоэтажной жилой застройки и планируемого размещения объектов коммунально-бытового назначения, иных объектов капитального строительства. 2. Положение о размещении объектов жилищного строительства, в том числе сведения о плотности и параметрах застройки территории и характеристиках развития транспортного обслуживания и инженерно-технического обеспечения.
2.3	Общие требования к выполнению работ	1. Каждый этап выполнения работ согласовать с Департаментом градостроительства и земельных отношений Петропавловск-Камчатского городского округа с обязательным присутствием ответственного исполнителя данных работ. 2. Выполнить проектную документацию согласно действующим строительным нормам и правилам, а также государственным стандартам единой системы конструкторской документации (ЕСКД) с учетом местных климатических условий и требований противопожарных, санитарно-гигиенических, экологических и других норм, действующих на территории Российской Федерации: - СП 42.13330.2011 «Градостроительство. Планировка и застройка городских и сельских поселений»; - Федерального закона от 22.07.2008 г. № 123-ФЗ «Технический регламент о требованиях пожарной безопасности»; - СП 14.13330.2011 «Строительство в сейсмических районах»; - СНиП 2.04.02-84* «Водоснабжение. Наружные сети и сооружения»; - СНиП 2.04.03-85 «Канализация. Наружные сети и сооружения»; - СНиП 3.05.04-85* «Наружные сети и сооружения водоснабжения и канализации»;
№ п/п	ПЕРЕЧЕНЬ ОСНОВНЫХ ДАННЫХ И ТРЕБОВАНИЙ	СОДЕРЖАНИЕ ДАННЫХ И ТРЕБОВАНИЙ
		- РД 34.20.185-94 «Инструкция по проектированию городских электрических сетей»; - ст.42, ст.45 Градостроительного Кодекса РФ; - «Инструкции о порядке разработки, согласования, экспертизы и утверждения градостроительной документации», утвержденный постановлением Госстроя от 29.10.2002 г № 150; - Постановления Правительства РФ от 16.02.2008 № 87 «О составе разделов проектной документации и требованиях к их содержанию». 3. Оформление проектной документации выполнить в соответствии с государственными стандартами системы проектной документации для строительства (СГЛС).
2.4	Программа геодезических, геологических и геофизических изысканий для последующих стадий проектирования.	Составить и согласовать с Заказчиком дополнительно в процессе проектирования.
2.5	Особые условия проектирования и строительства.	Сейсмичность площадки определяется проектной организацией на основании материалов Альбома Схем микросейсморайонирования г. Петропавловск-Камчатского. М 1:10 000. 1988 г. Госстрой РСФСР. НПО Стройизыскания. Даль ТИСИЗ Камчатское отделение. Инв. 219, с привлечением в необходимых случаях материалов инженерно-геологических изысканий прошлых лет.
2.6	Типы застраиваемых зданий и конструктивные решения.	Согласовать с Заказчиком дополнительно в процессе проектирования.
2.7	Основные требования к инженерному и технологическому оборудованию.	В соответствии с действующими нормами.
2.8	Требования по обеспечению условий для маломобильных групп населения.	В соответствии с действующими нормами.
2.8	Требования о необходимости выполнения экологических и санитарно-эпидемиологических условий.	По установленным нормам.
2.9	Требования к ассимиляции производства	При проектировании учесть местные природно-климатические (ветровая, снеговая нагрузки, внешний температурный режим, влажность и др.) и техногенные условия, состав грунтов, гидрологический режим водоемов, сейсмическую опасность площадки строительства и др.
2.10	Границы проектирования	В соответствии с прилагаемой схемой.
<b>3. ДОПОЛНИТЕЛЬНЫЕ ТРЕБОВАНИЯ.</b>		
3.1	Количество экземпляров выдаваемых документов проектной документации	Проектная документация передается Заказчику в 3-х экземплярах на бумажном носителе. Дополнительно: проектная документация предоставляется Заказчику на электронном носителе в формате AUTO CAD.
3.2	Прилагаемые исходные данные:	1. Генеральный план Петропавловск-Камчатского городского округа в электронном виде. 2. Правила землепользования и застройки г. Петропавловска-Камчатского в электронном виде. 3. Схема границ проектируемой территории. 4. Материалы аэрофотосъемки г. Петропавловска-Камчатского

**Приложение 2**  
к постановлению Главы  
Петропавловск-Камчатского  
городского округа  
от 3 июня 2013 г. № 75

**Порядок  
учета предложений и замечаний  
по проекту планировки территории  
малоэтажной жилой застройки в районе  
ул. Новотранспортная – ул. Сопочная  
в г. Петропавловске-Камчатском  
для муниципальных нужд Петропавловск-  
Камчатского городского округа**

1. Граждане вправе подать свои предложения и замечания по проекту планировки территории малоэтажной жилой застройки в районе ул. Новотранспортная – ул. Сопочная в г. Петропавловске-Камчатском для муниципальных нужд Петропавловск-Камчатского городского округа и участвовать в его обсуждении при проведении публичных слушаний.

2. Предложения и замечания по проекту планировки территории в письменном виде, с отметкой «публичные слушания», направляются в Департамент градостроительства и земельных отношений администрации Петропавловск-Камчатского городского округа до 2 июля 2013 г. включительно, по адресу: 683001, город Петропавловск-Камчатский, улица Советская, дом 22, кабинет 105, понедельник – четверг с 09<sup>00</sup> до 17<sup>00</sup>, пятница с 09<sup>00</sup> до 16<sup>00</sup> (перерыв с 13<sup>00</sup> до 14<sup>00</sup>).

3. При участии в публичных слушаниях граждане должны соблюдать порядок проведения публичных слушаний, установленный Положением о публичных слушаниях в Петропавловск-Камчатском городском округе от 14.09.2007 № 125-нд.

4. При проведении публичных слушаний для организации прений председатель публичных слушаний предоставляет слово участникам публичных слушаний в порядке поступления их предложений.

5. По окончании прений председатель публичных слушаний ставит на голосование каждое предложение, поступившее от участников публичных слушаний. Предложения принимаются простым большинством от числа зарегистрированных участников публичных слушаний.

Предложения, не относящиеся к тексту обсуждаемого вопроса, на голосование не ставятся.

Участники вправе снять свои предложения и (или) присоединиться к предложениям, выдвинутым другими участниками публичных слушаний.

6. Поступившие предложения подлежат учету при подготовке окончательного варианта рекомендаций публичных слушаний.

**Чертежи планировки территории**  
(утверждаемая часть)

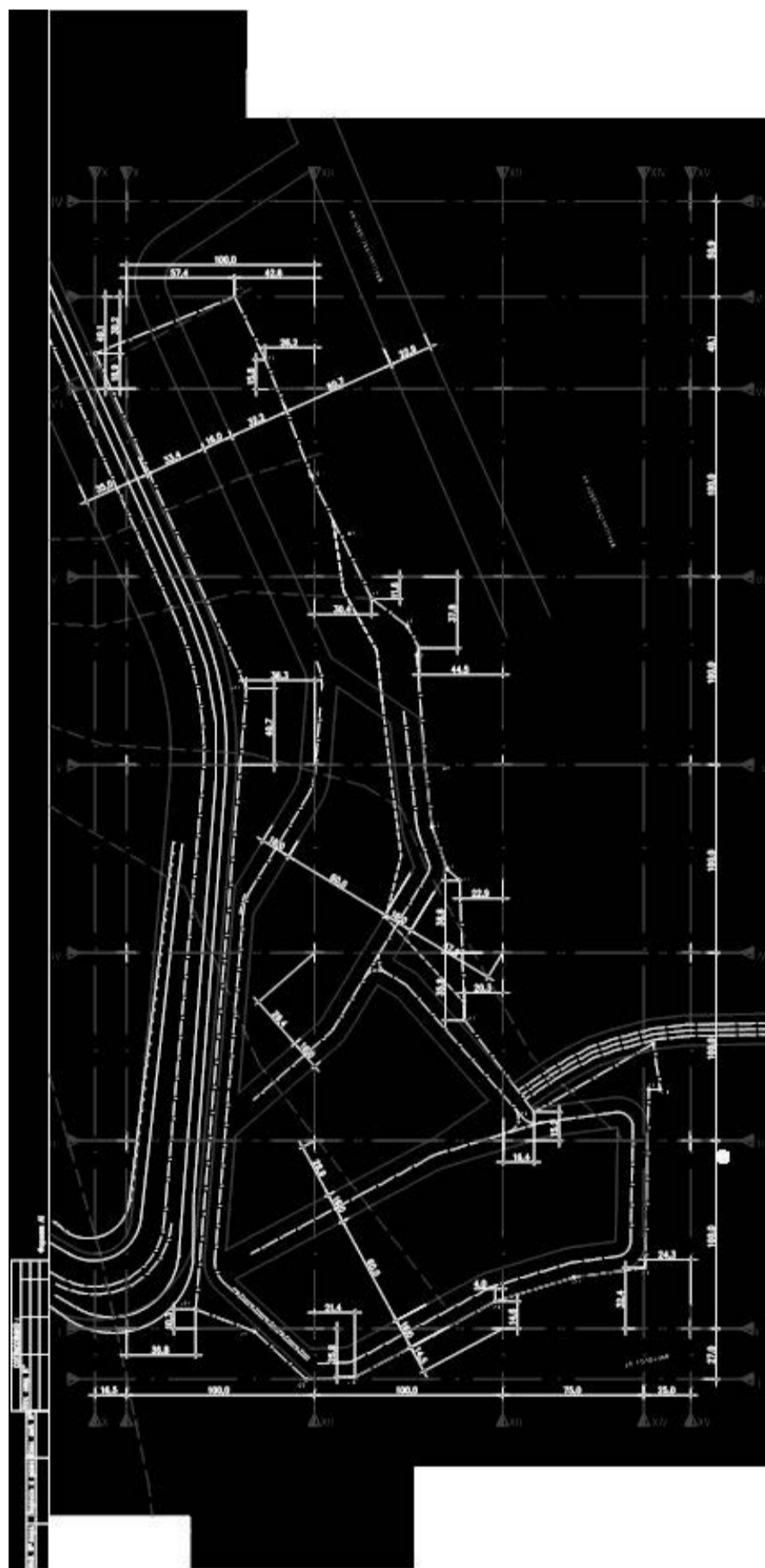

## Исходно - разрешительная документация

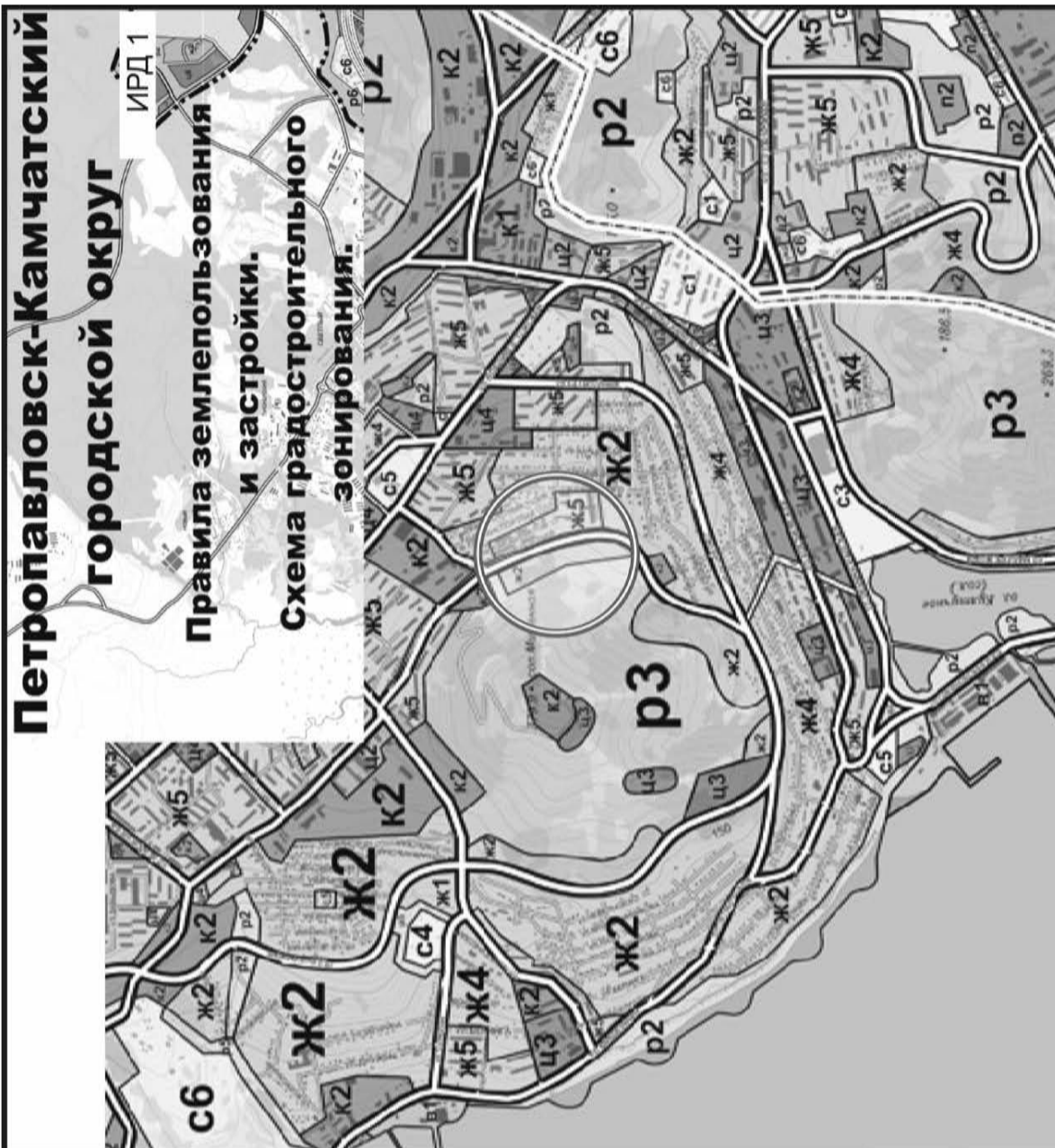

**Петропавловск-Камчатский  
городской округ**

**Правила землепользования  
и застройки.**

**Схема градостроительного  
зонирования.**

**НАИМЕНОВАНИЯ И ВИДЫ ИСПОЛЬЗОВАНИЯ ТЕРРИТОРИАЛЬНЫХ ЗОН****ЗОНЫ ЦЕНТРАЛЬНЫЕ ОБЩЕСТВЕННО-ДЕЛОВЫЕ И КОММЕРЧЕСКИЕ**

- ц1 Общественного ядра исторического центра города
- ц2 Центра деловой, общественной и коммерческой активности федерального, регионального и общегородского значения по условиям охраны памятников истории и культуры
- ц3 Делового ядра центра города
- ц4 Центра обслуживания и коммерческой активности местного значения
- ц5 Центра деловой, производственной и коммерческой активности при транспортных узлах
- ц6 Центра обслуживания рекреационных территорий

**ЗОНЫ ЖИЛЫЕ**

- ж1 Индивидуальной усадебной жилой застройки
- ж2 Индивидуальной жилой застройки коттеджного типа
- ж3 Малоэтажной смешанной жилой застройки
- ж4 Смешанной жилой застройки
- ж5 Многоэтажной жилой застройки
- ж6 Многоэтажной жилой застройки на территориях действия ограничений по условиям охраны памятников истории и культуры

**ЗОНЫ СПЕЦИАЛЬНОГО НАЗНАЧЕНИЯ**

- с1 Больницы, госпитали, медицинские комплексы
- с2 Учебные и научные комплексы
- с3 Спортивно-зрелищные сооружения
- с4 Кладбища и мемориальные парки
- с5 Объектов религиозного назначения
- с6 Режимных объектов ограниченного доступа

**ЗОНЫ КОММУНАЛЬНО-СКЛАДСКИЕ**

- к1 Складирования, оптово-розничной торговли и материально-технического снабжения
- к2 Коммунальных предприятий (котельных, ТЭЦ, водозаборов, ЛЭП, очистных сооружений) и обслуживания транспорта (гаражей, авто-ремонта и парковки)
- к3 Линейные сооружения

**ЗОНЫ ПРОМЫШЛЕННЫЕ**

- п1 Предприятий I-II класса вредности
- п2 Предприятий III-IV класса вредности
- п3 Предприятий V класса вредности

**ЗОНЫ ПРИРОДНО-РЕКРЕАЦИОННЫЕ**

- р1 Особо охраняемых природных территорий
- р2 Городских парков, бульваров, скверов и набережных
- р3 Рекреационно-ландшафтных территорий и пригородных парков
- р4 Коллективных садов, огородов и дачных участков
- р5 Санитарно-охранные зоны
- р6 Резерв гослес фонда

**ЗОНЫ СЕЛЬСКОХОЗЯЙСТВЕННОГО ИСПОЛЬЗОВАНИЯ**

- х1 Сельскохозяйственного использования и фермерских хозяйств

**ЗОНЫ ВОДНЫХ ОБЪЕКТОВ**

- в1 Территорий, занятых водными объектами - морской торговый порт, морской рыбный порт, морской специализированный порт
- в2 Водные бассейны и акватории

**Условные обозначения**

- Граница Петропавловск-Камчатского городского округа
- Граница федеральных земель
- Магистральные инженерные сети
- Городские и районные магистрали и дороги
- Автомобильный тоннель
- Перспективная железная дорога

- Участок отведенный под малоэтажную жилую застройку

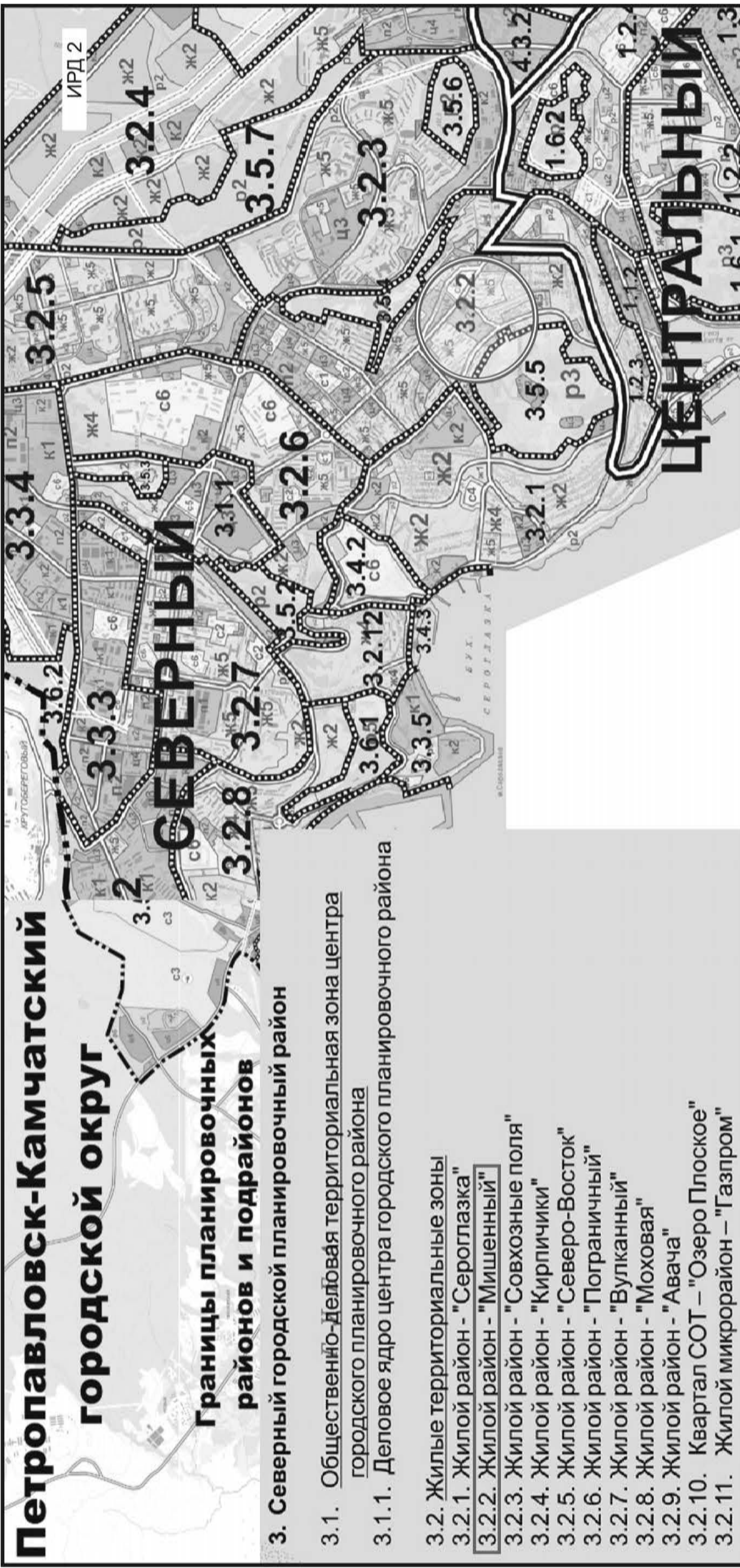

○ Участок отведенный под малоэтажную жилую застройку

# Петропавловск-Камчатский городской округ

## Границы планировочных районов и подрайонов

### 3. Северный городской планировочный район

- 3.1. Общественно-Деловая территориальная зона центра городского планировочного района
- 3.1.1. Деловое ядро центра городского планировочного района

- 3.2. Жилые территориальные зоны
- 3.2.1. Жилой район - "Сероглазка"
- 3.2.2. Жилой район - "Мишенный"
- 3.2.3. Жилой район - "Совхозные поля"
- 3.2.4. Жилой район - "Кирпичики"
- 3.2.5. Жилой район - "Северо-Восток"
- 3.2.6. Жилой район - "Пограничный"
- 3.2.7. Жилой район - "Вулканный"
- 3.2.8. Жилой район - "Моховая"
- 3.2.9. Жилой район - "Авача"
- 3.2.10. Квартал СОТ – "Озеро Плоское"
- 3.2.11. Жилой микрорайон – "Газпром"

- 3.5. Рекреационные территориальные зоны
- 3.5.1. Водомоторный комплекс с гидропарком – "Авачинский"
- 3.5.2. Районный парк – "Ручей Безымянный"
- 3.5.3. Районный парк – "Медвежье озеро"
- 3.5.4. Городской парк – "Совхозный ручей"
- 3.5.5. Ландшафтно-видовой парк – "Мишенная сопка"
- 3.5.6. Районный детский парк – "Сказка"
- 3.5.7. Районный парк – "Ручей Кирпичный"

### Условные обозначения

- Граница Петропавловск-Камчатского городского округа
- Граница городских планировочных районов
- Граница планировочных подрайонов

Зона	Предельные размеры земельных участков		площадь, кв. м. /для объектов иного назначения/		площадь, кв. м. /для объектов иного назначения/		Предельное количество этажей	Минимальные отступы от границ земельного участка, м	Минимальный процент застройки в границах земельного участка
	минимум	максимум	минимум	максимум	минимум	максимум			
Ж1	600	5000	200	150000	1	3	3	20/60	
Ж2	400	1000	200	150000	1	3	3	30/60	
Ж3	160	5000	200	150000	1	4	3-5 <*>	30/70	
Ж4	160	25000	200	150000	1	9	3-5 <***>	20/60	
Ж5	500	25000	200	100000	5	16 <****>	5	40/80	

Приложение 2.1

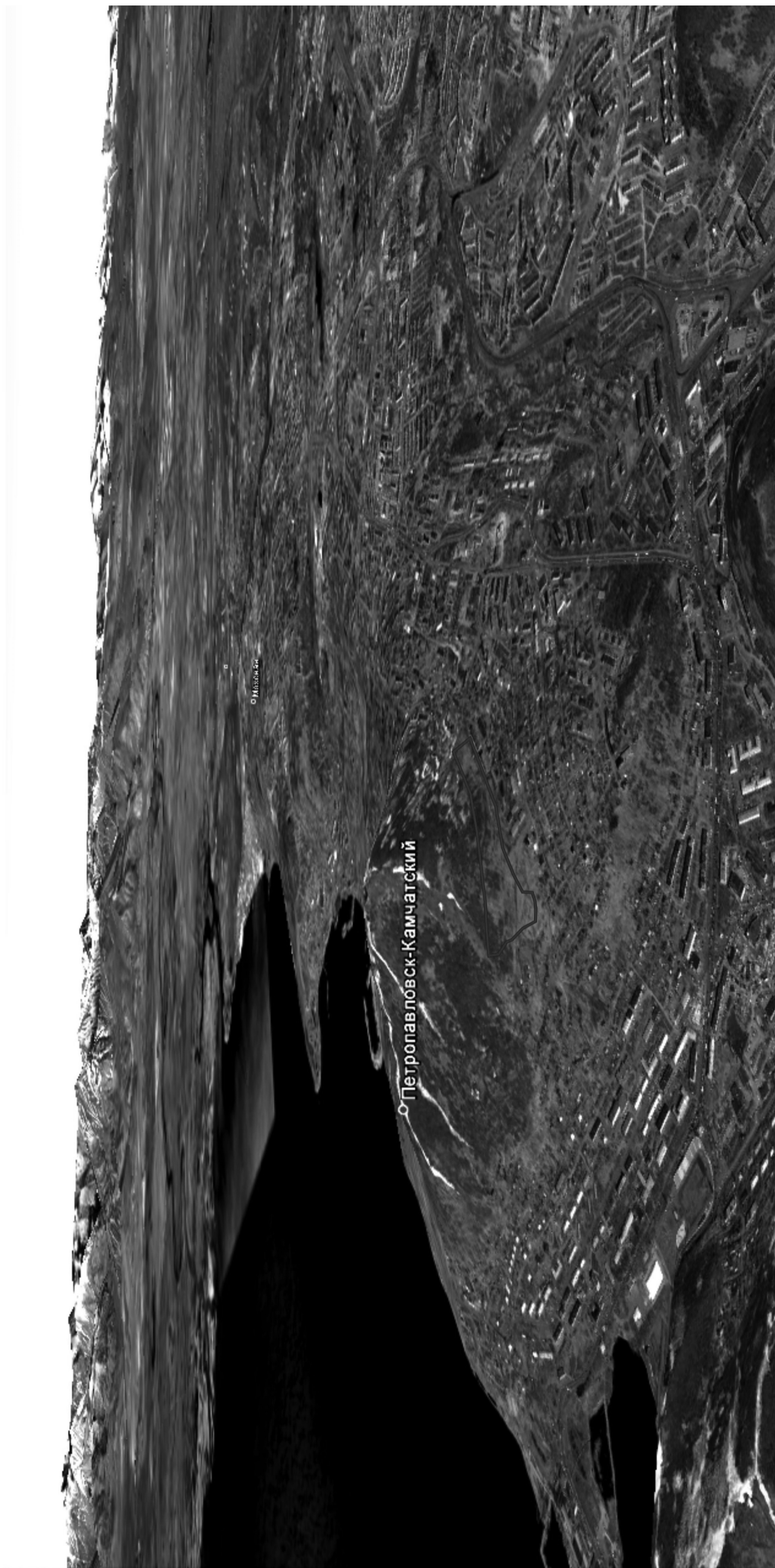

Космоснимок г. Петропавловск-Камчатский  
"СЕВЕРНЫЙ" городской планировочный район

 Граница проектируемого участка

Приложение 2.2

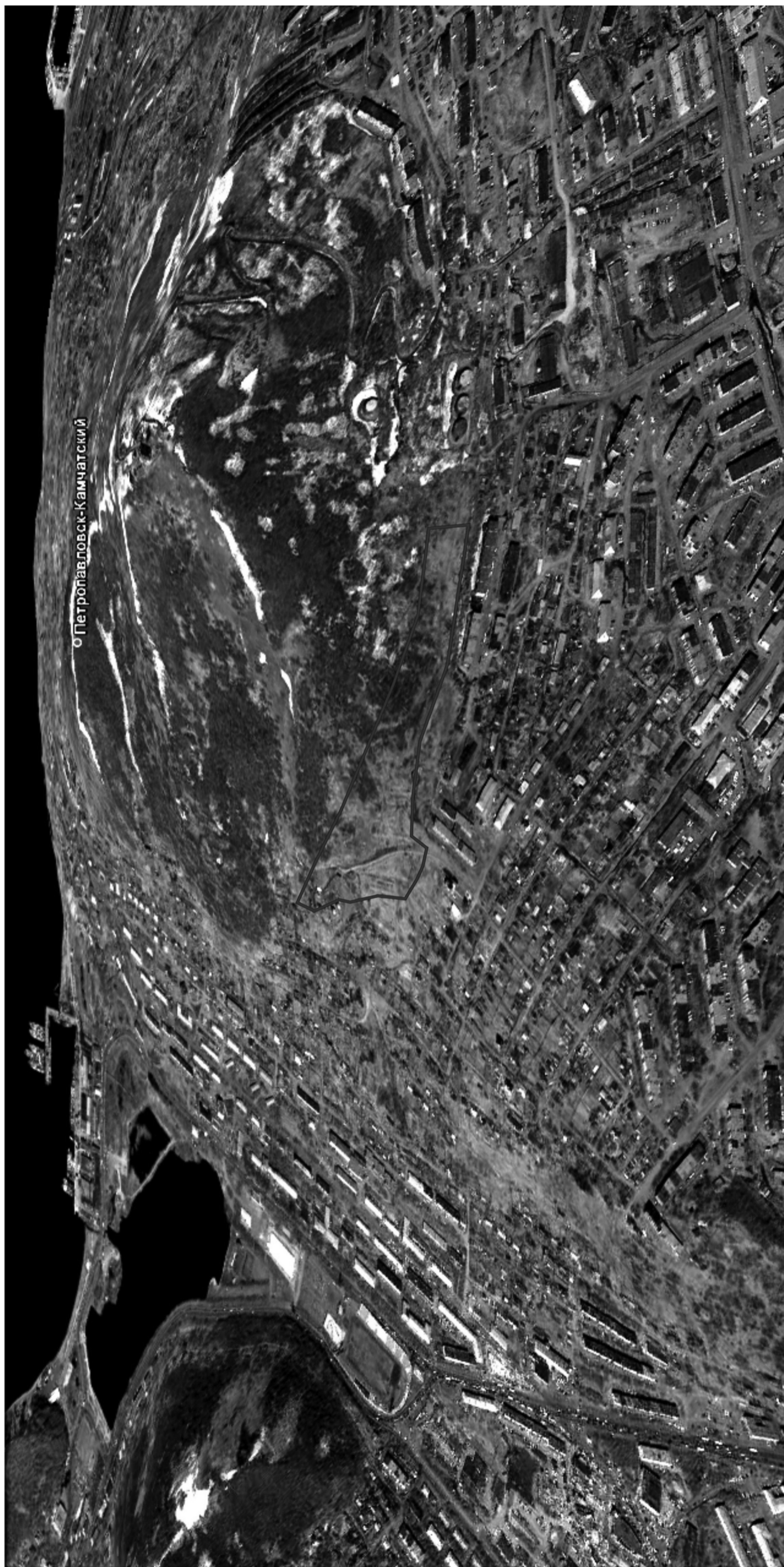

Космоснимок г. Петропавловск-Камчатский  
"СЕВЕРНЫЙ" городской планировочный район

Граница проектируемого участка



Приложение 3  
Территория выделенная под застройку



Площадь земельного участка ЗУ1: 72171 кв.м

Приложение к техническому заданию:  
Малоэтажная жилая застройка в районе  
ул. Новотранспортная-ул. Сопочная в  
г. Петропавловске-Камчатском

Условные обозначения:  
 - территория зона Ж-2  
 - территория зона Ж-5  
 - граница земельного участка

Масштаб 1:2000



ГЛАВА  
ПЕТРОПАВЛОВСК-КАМЧАТСКОГО ГОРОДСКОГО ОКРУГА

## ПОСТАНОВЛЕНИЕ

«03» июня 2013 г. № 76

### Об объявлении Благодарности Главы Петропавловск-Камчатского городского округа Камгазову А.М.

В соответствии с Положением о наградах и почетных званиях Петропавловск-Камчатского городского округа от 24.07.2008 № 51-нд, Решением Городской Думы Петропавловск-Камчатского городского округа от 01.06.2011 № 395-нд «О представительских расходах и расходах, связанных с приобретением подарочной и сувенирной продукции в Городской Думе Петропавловск-Камчатского городского округа»,

#### ПОСТАНОВЛЯЮ:

за активное участие и личный вклад в организацию досуга людей пожилого возраста, помощь и поддержку клубов общения людей старшего поколения, высокую степень социальной ответственности объявить Благодарность Главы Петропавловск-Камчатского городского округа:

Камгазову Александру Михайловичу – начальника юридического отдела Федерального казенного предприятия «Аэропорты Камчатки».

Глава  
Петропавловск-Камчатского  
городского округа  
К.Г. Слыщенко

## ПОСТАНОВЛЕНИЕ

АДМИНИСТРАЦИИ  
ПЕТРОПАВЛОВСК-КАМЧАТСКОГО ГОРОДСКОГО ОКРУГА

От 31.05.2013 № 1535

### О приостановлении действия постановления администрации Петропавловск-Камчатского городского округа от 29.04.2013 № 1223 «О порядке и условиях проведения конкурса на закрепление за перевозчиками маршрутов регулярных перевозок на территории Петропавловск-Камчатского городского округа»

Руководствуясь статьей 48 Федерального закона от 06.10.2003 № 131-ФЗ «Об общих принципах организации местного самоуправления в Российской Федерации»,

#### ПОСТАНОВЛЯЮ:

1. Приостановить до 01.07.2013 действие постановления администрации Петропавловск-Камчатского городского округа от 29.04.2013 № 1223 «О порядке и условиях проведения конкурса на закрепление за перевозчиками маршрутов регулярных перевозок на территории Петропавловск-Камчатского городского округа».

2. Аппарату администрации Петропавловск-Камчатского округа (Е.Ю. Новицкая) опубликовать настоящее постановление в газете «Град Петра и Павла» и разместить на официальном сайте администрации Петропавловск-Камчатского городского округа в информационно-телекоммуникационной сети «Интернет».

3. Настоящее постановление вступает в силу после дня его официального опубликования.

4. Контроль за исполнением настоящего постановления возложить на заместителя Главы администрации Петропавловск-Камчатского городского округа – председателя Комитета городского хозяйства администрации Петропавловск-Камчатского городского округа В.И. Слонского.

Глава администрации  
Петропавловск-Камчатского  
городского округа  
А.В. Алексеев

## ПОСТАНОВЛЕНИЕ

АДМИНИСТРАЦИИ  
ПЕТРОПАВЛОВСК-КАМЧАТСКОГО ГОРОДСКОГО ОКРУГА

От 31.05.2013 № 1536

### О проведении в 2013 году на территории Петропавловск- Камчатского городского округа акции «Управляем домом сами»

В соответствии с частью 2 статьи 78.1 Бюджетного кодекса Российской Федерации, в целях формирования на территории Петропавловск-Камчатского городского округа благоприятных условий для создания и деятельности товариществ собственников жилья, способствующих обеспечению эффективного управления жилищным фондом и комфортных условий проживания граждан на территории Петропавловск-Камчатского городского округа,

#### ПОСТАНОВЛЯЮ:

1. Провести в 2013 году на территории Петропавловск-Камчатского городского округа акцию «Управляем домом сами».

2. Утвердить Порядок проведения в 2013 году на территории Петропавловск-Камчатского городского округа акции «Управляем домом сами» согласно приложению.

3. Установить, что участникам акции «Управляем домом сами», признанным победителями, предоставляются субсидии за счет средств бюджета Петропавловск-Камчатского городского округа.

4. Определить органом, уполномоченным на проведение акции «Управляем домом сами» и подведение ее итогов, Департамент управления жилищным фондом администрации Петропавловск-Камчатского городского округа.

5. Аппарату администрации Петропавловск-Камчатского городского округа (Е.Ю. Новицкая) опубликовать настоящее постановление в газете «Град Петра и Павла» и разместить на официальном сайте администрации Петропавловск-Камчатского городского округа в информационно-телекоммуникационной сети «Интернет».

6. Настоящее постановление вступает в силу после дня его официального опубликования.

7. Контроль за исполнением настоящего постановления возложить на заместителя Главы администрации Петропавловск-Камчатского городского округа – руководителя Департамента управления жилищным фондом администрации Петропавловск-Камчатского городского округа Л.Ф. Литвинову.

Глава администрации  
Петропавловск-Камчатского  
городского округа  
А.В. Алексеев

Приложение  
к постановлению администрации  
Петропавловск-Камчатского  
городского округа  
от 31.05.2013 № 1536

### Порядок проведения в 2013 году на территории Петропавловск-Камчатского городского округа акции «Управляем домом сами»

#### 1. Общие положения

1.1. Настоящий Порядок проведения в 2013 году на территории Петропавловск-Камчатского городского округа акции «Управляем домом сами» (далее – Порядок) определяет порядок, условия и сроки проведения акции «Управляем домом сами», а также порядок определения объема и предоставления субсидий из бюджета Петропавловск-Камчатского городского округа.

1.2. Акция «Управляем домом сами» направлена на организацию работы по созданию товариществ собственников жилья (далее – ТСЖ) на территории Петропавловск-Камчатского городского округа, привлечению собственников помещений многоквартирных домов к самоуправлению многоквартирным домом и созданию условий для реализации их прав и выполнения обязанностей по содержанию и сохранности общего имущества многоквартирного дома.

1.3. Акция «Управляем домом сами» (далее – акция) проводится администрацией Петропавловск-Камчатского городского округа в лице Департамента управления жилищным фондом администрации Петропавловск-Камчатского городского округа (далее – Департамент управления жилищным фондом).

1.4. Победителям акции предоставляются субсидии в соответствии с разделом 5 настоящего Порядка.

#### 2. Сроки проведения и условия участия в акции

2.1. Акция проводится в период с 01.07.2013 по 01.09.2013.

2.2. Срок подачи заявлений на участие в акции с 01.07.2013 по 01.09.2013.

2.3. Подведение итогов и определение победителя (победителей) акции с 02.09.2013 по 16.09.2013.

2.4. Департамент управления жилищным фондом в срок не позднее чем за пять календарных дней до начала проведения акции обеспечивает публикацию в газете «Град Петра и Павла» и размещение на официальном сайте администрации Петропавловск-Камчатского городского округа в информационно-телекоммуникационной сети «Интернет» объявления о проведении акции с указанием срока начала и окончания приема заявлений на участие в акции, подведения итогов акции.

2.5. К участию в акции допускаются ТСЖ:

2.5.1 зарегистрированные в порядке, установленном законодательством Российской Федерации, в период с 01.02.2013 по 30.08.2013 в многоквартирных домах Петропавловск-Камчатского городского округа;

2.5.2 созданные ранее 01.02.2013, в состав которых входят новые многоквартирные дома и которые в период с 01.02.2013 по 30.08.2013 зарегистрировали в установленном законодательством Российской Федерации порядке изменения в учредительные документы;

2.5.3 принявшие решение о направлении средств субсидии на следующие цели:

- установка общедомовых приборов учета коммунальных ресурсов;

- благоустройство придомовой территории;

- ремонт общего имущества многоквартирного дома.

#### 3. Порядок приема заявлений на участие в акции

3.1. Для участия в акции ТСЖ в сроки, установленные пунктом 2.2 настоящего Порядка, обращаются в службу «одного окна» Аппарата администрации Петропавловск-Камчатского городского округа по адресу: 683000, город Петропавловск-Камчатский, улица Ленинская, дом 12, кабинет 145 (далее – служба «одного окна») с заявлением на участие в акции (далее – заявление) по форме согласно приложению.

3.2. К заявлению прилагаются следующие документы:

3.2.1 копия свидетельства о регистрации ТСЖ;

3.2.2 копия устава ТСЖ;

3.2.3 копия протокола общего собрания собственников помещений, на котором принято решение о создании ТСЖ;

3.2.4 копия решения об участии в акции (протокола общего собрания собственников помещений в многоквартирном доме, решения правления, председателя);

3.2.5 копия решения (протокола общего собрания собственников помещений в многоквартирном доме, решения правления, председателя) о направлении средств субсидии на цели, указанные в подпункте 2.5.3 настоящего Порядка;

3.2.6 документы, подтверждающие полномочия лица на подачу заявления для участия в акции с правом подписи необходимых документов (копия протокола собрания собственников помещений в многоквартирном доме, решение правления, председателя о наделении полномочиями либо доверенность);

3.2.7 реквизиты расчетного счета ТСЖ.

Копии документов представляются с предъявлением оригиналов.

3.3. Служба «одного окна» осуществляет регистрацию заявления в день его поступления и не позднее 17 часов дня регистрации передает заявление и прилагаемые к нему документы в Департамент управления жилищным фондом.

#### 4. Порядок и сроки рассмотрения заявлений, определение победителя

4.1. Департамент управления жилищным фондом в течение пяти рабочих дней со дня поступления заявления осуществляет проверку документов на соответствие требованиям, установленным пунктом 3.2 настоящего Порядка.

4.2. При не соответствии документов требованиям, установленным пунктом 3.2 настоящего Порядка, Департамент управления жилищным фондом в течение трех календарных дней со дня окончания срока, установленного пунктом 4.1 настоящего Порядка, письменно уведомляет ТСЖ об отказе в допуске к участию в акции с указанием причин отказа и возвращает документы.

После устранения недостатков ТСЖ вправе повторно обратиться с заявлением в течение срока, установленного пунктом 2.2 настоящего Порядка.

В случае повторного обращения ТСЖ, для целей определения победителя (победителей) в соответствии с пунктом 4.5 настоящего Порядка датой подачи заявления считается дата повторного обращения ТСЖ после устранения недостатков, послуживших основанием для отказа в допуске к участию в акции и возвращения документов.

4.3. При соответствии документов требованиям, установленным пунктом 3.2 настоящего Порядка, ТСЖ признается участником акции, о чем Департамент управления жилищным фондом в течение трех календарных дней со дня окончания срока, установленного пунктом 4.1 настоящего Порядка, письменно уведомляет ТСЖ.

4.4. Департамент управления жилищным фондом в срок, установленный пунктом 2.3 настоящего Порядка, проводит подведение итогов акции, определяет победителя (победителей) акции и размер субсидии в порядке, установленном пунктами 4.5 и 4.6 настоящего Порядка.

4.5. Победителем (победителями) акции признаются ТСЖ, подавшие заявление на первые 15 многоквартирных домов, в которых созданы ТСЖ, исходя из даты и времени регистрации заявления.

4.6. Размер субсидии определяется исходя из расчета 100 тысяч рублей на каждый многоквартирный дом.

4.7. По результатам подведения итогов акции Департамент управления жилищным фондом не позднее следующего дня после дня подведения итогов принимает решение о признании участника (участников) акции победителем (победителями) и предоставлении субсидии.

Решение о признании участника (участников) акции победителем (победителями) и предоставлении субсидии оформляется приказом Департамента управления жилищным фондом, в котором указываются ТСЖ, признанные победителем (победителями), адреса многоквартирных домов, на которые предоставляются субсидии и размер субсидии.

4.8. Департамент управления жилищным фондом в течение пяти календарных дней со дня принятия решения о признании участника (участников) акции победителем (победителями) и предоставлении субсидии обеспечивает публикацию в газете «Град Петра и Павла» и размещение на официальном сайте администрации Петропавловск-Камчатского городского округа в информационно-телекоммуникационной сети «Интернет» объявления об итогах акции.

#### 5. Порядок заключения соглашения о предоставлении субсидии и выплаты субсидии

5.1. На основании приказа Департамента управления жилищным фондом, изданного в соответствии с пунктом 4.7 настоящего Порядка, Департамент управления жилищным фондом:

5.1.1 в течение трех рабочих дней со дня издания приказа письменно информирует ТСЖ о принятом решении и предоставлении субсидии либо об отказе в предоставлении субсидии;

5.1.2 при принятии решения о признании ТСЖ победителем (победителями) и предоставлении субсидии, в течение семи календарных дней со дня издания приказа, запрашивает у ТСЖ (далее – получатель субсидии) копию договора о выполнении работ, соответствующего условиям, определенным подпунктом 2.5.3 настоящего Порядка;

5.1.3 в течение трех календарных дней со дня получения копии договора о выполнении работ, соответствующего условиям, определенным подпунктом 2.5.3 настоящего Порядка, подготавливает соглашение о предоставлении и порядке использования субсидии (далее – Соглашение) и направляет его получателю субсидии для подписания.

5.2. Получатель субсидии в течение двух рабочих дней со дня получения Соглашения подписывает Соглашение и представляет его в Департамент управления жилищным фондом.

В случае отказа получателя субсидии от подписания Соглашения субсидия не предоставляется.

5.3. В соответствии с настоящим Порядком Соглашение предусматривает:

5.3.1 размер, сроки, цели и условия предоставления субсидии;

5.3.2 условия по представлению получателем субсидии итогового отчета об использовании средств субсидии с приложением копий документов о фактическом расходовании средств субсидии;

5.3.3 меры ответственности и способы контроля за целевым использованием средств субсидии, и порядок возврата субсидии в случае нарушения условий, установленных при их предоставлении;

5.3.4 условия о согласии получателя субсидии на осуществление главным распорядителем (распорядителем) бюджетных средств, предоставившим субсидии, и органами государственного (муниципального) финансового контроля проверок соблюдения получателями субсидий условий, целей и порядка их предоставления.

5.4. Предоставление субсидии осуществляется в срок, установленный Соглашением, путем перечисления денежных средств на расчетный счет получателя субсидии, указанный в Соглашении.

5.5. Получатель субсидии в срок не позднее 01.11.2013 представляет в Департамент управления жилищным фондом итоговый отчет с приложением копий документов, подтверждающих целевое расходование средств субсидии.

Получатель субсидии несет ответственность за достоверность сведений, содержащихся в итоговом отчете и документах, подтверждающих целевое использование субсидии.

5.6. В случае непредставления итогового отчета и документов, подтверждающих целевое расходование средств субсидии, а также, в случае если средства субсидии полностью или частично не израсходованы, субсидия (неизрасходованная часть субсидии) подлежит возврату в бюджет Петропавловск-Камчатского городского округа в срок до 01.12.2013.

5.7. В случае нецелевого использования средств субсидии Департамент управления жилищным фондом в течение пяти календарных дней со дня установления

факта использования средств субсидии не по целевому назначению, направляет получателю субсидии уведомление о возврате средств субсидии.

В случае непредставления итогового отчета о расходовании средств субсидии в срок, установленный пунктом 5.5 настоящего Порядка, Департамент управления жилищным фондом в течение двух календарных дней со дня окончания срока, установленного для предоставления итогового отчета о расходовании средств субсидии, направляет получателю субсидии уведомление о возврате средств субсидии.

5.8. Средства субсидии, использованные не по целевому назначению, подлежат возврату в бюджет Петропавловск-Камчатского городского округа в течение десяти календарных дней со дня получения уведомления.

5.9. Главный распорядитель (распорядитель) бюджетных средств, предоставивший субсидию, и орган муниципального финансового контроля осуществляют проведение обязательной проверки соблюдения условий, целей и порядка предоставления субсидий получателем субсидии.

5.10. Контроль за целевым использованием средств субсидии осуществляется Департаментом управления жилищным фондом.

Приложение  
к Порядку проведения  
на территории  
Петропавловск-Камчатского  
городского округа  
акции «Управляем домом сами»

### Заявление на участие в акции «Управляем домом сами»

(полное наименование товарищества собственников жилья)

(Ф.И.О., паспортные данные, место жительства, наименование и реквизиты документов,

подтверждающих полномочия заявителя)

предоставляет заявку на участие в акции «Управляем домом сами», проводимой на территории Петропавловск-Камчатского городского округа в 2013 году.

1. Телефон, факс, адрес электронной почты \_\_\_\_\_;

2. Ф.И.О. председателя \_\_\_\_\_;

3. ОГРН \_\_\_\_\_;

4. ИНН \_\_\_\_\_;

5. Дата регистрации \_\_\_\_\_;

6. Место регистрации \_\_\_\_\_;

7. Юридический адрес \_\_\_\_\_;

8. Фактический адрес \_\_\_\_\_;

9. Почтовый адрес многоквартирного дома: \_\_\_\_\_;

10. Площадь многоквартирного дома: \_\_\_\_\_;

11. Дополнительная информация (указывается по желанию): \_\_\_\_\_;

Прилагаются документы на \_\_\_\_\_ листах.

С Порядком проведения в 2013 году на территории Петропавловск-Камчатского городского округа акции «Управляем домом сами» ознакомлен(а).

(должность)

(Ф.И.О.)

(подпись)

«\_\_» \_\_\_\_\_ 2013 г.

## ПОСТАНОВЛЕНИЕ

АДМИНИСТРАЦИИ  
ПЕТРОПАВЛОВСК-КАМЧАТСКОГО ГОРОДСКОГО ОКРУГА

От 31.05.2013 № 1537

### О внесении изменения в постановление администрации Петропавловск-Камчатского городского округа от 10.04.2013 № 1010 «Об отраслевых органах муниципальных учреждений Петропавловск- Камчатского городского округа»

На основании постановления администрации Петропавловск-Камчатского городского округа от 04.03.2013 № 634 «О создании муниципального автономного образовательного учреждения «Средняя общеобразовательная школа № 24» Петропавловск-Камчатского городского округа путем изменения типа существующего муниципального бюджетного образовательного учреждения «Средняя общеобразовательная школа № 24» Петропавловск-Камчатского городского округа» ПОСТАНОВЛЯЮ:

1. Внести в приложение к постановлению администрации Пектропавловск-Камчатского городского округа от 10.04.2013 № 1010 «Об отраслевых органах муниципальных учреждений Петропавловск-Камчатского городского округа» изменение, заменив в подпункте 1.75 слово «бюджетное» словом «автономное».

2. Аппарату администрации Петропавловск-Камчатского городского округа (Е.Ю. Новицкая) опубликовать настоящее постановление в газете «Град Петра и Павла» и разместить на официальном сайте администрации Петропавловск-Камчатского городского округа в информационно-телекоммуникационной сети «Интернет».

3. Настоящее постановление вступает в силу после дня его официального опубликования.

4. Контроль за исполнением настоящего постановления оставляю за собой.

Глава администрации  
Петропавловск-Камчатского  
городского округа  
А.В. Алексеев

**ПОСТАНОВЛЕНИЕ**АДМИНИСТРАЦИИ  
ПЕТРОПАВЛОВСК-КАМЧАТСКОГО ГОРОДСКОГО ОКРУГА

От 31.05.2013 № 1538

**О признании утратившими силу некоторых постановлений администрации Петропавловск-Камчатского городского округа**

В целях приведения правовых актов администрации Петропавловск-Камчатского городского округа в соответствие с Законом Камчатского края от 14.11.2011 № 673 «О наделении органов местного самоуправления муниципальных образований в Камчатском крае отдельными государственными полномочиями Камчатского края по организации оказания медицинской помощи населению»

ПОСТАНОВЛЯЮ:

1. Признать утратившими силу:

1.1 постановление администрации Петропавловск-Камчатского городского округа от 24.08.2009 № 2556 «Об утверждении порядка исчисления заработной платы работников муниципальных казенных, бюджетных и автономных учреждений здравоохранения Петропавловск-Камчатского городского округа и муниципального бюджетного медицинского учреждения «Медицинское автохозяйство»;

1.2 постановление администрации Петропавловск-Камчатского городского округа от 02.11.2010 № 3092 «О внесении изменений в постановление администрации Петропавловск-Камчатского городского округа от 24.08.2009 № 2556 «Об утверждении порядка исчисления заработной платы работников муниципальных бюджетных учреждений здравоохранения Петропавловск-Камчатского городского округа и муниципального медицинского бюджетного учреждения «Медицинское автохозяйство»;

1.3 постановление администрации Петропавловск-Камчатского городского округа от 16.03.2011 № 708 «О внесении изменений в постановление администрации Петропавловск-Камчатского городского округа от 24.08.2009 № 2556 «Об утверждении порядка исчисления заработной платы работников муниципальных бюджетных учреждений здравоохранения Петропавловск-Камчатского городского округа и муниципального медицинского бюджетного учреждения «Медицинское автохозяйство»;

1.4 постановление администрации Петропавловск-Камчатского городского округа от 21.12.2011 № 3684 «Об установлении расходного обязательства Петропавловск-Камчатского городского округа по осуществлению государственных полномочий Камчатского края по организации оказания медицинской помощи населению в соответствии с территориальной программой государственных гарантий оказания гражданам Российской Федерации бесплатной медицинской помощи в части организации оказания на территории Петропавловск-Камчатского городского округа первичной медико-санитарной помощи в амбулаторно-поликлинических, стационарно-поликлинических и больничных учреждениях, скорой медицинской помощи (за исключением санитарно-авиационной), медицинской помощи женщинам в период беременности, во время и после родов»;

1.5 постановление администрации Петропавловск-Камчатского городского округа от 23.04.2012 № 1138 «О внесении изменений в постановление администрации Петропавловск-Камчатского городского округа от 21.12.2011 № 3684 «Об установлении расходного обязательства Петропавловск-Камчатского городского округа по осуществлению государственных полномочий Камчатского края по организации оказания медицинской помощи населению в соответствии с территориальной программой государственных гарантий оказания гражданам Российской Федерации бесплатной медицинской помощи в части организации оказания на территории Петропавловск-Камчатского городского округа первичной медико-санитарной помощи в амбулаторно-поликлинических, стационарно-поликлинических и больничных учреждениях, скорой медицинской помощи (за исключением санитарно-авиационной), медицинской помощи женщинам в период беременности, во время и после родов».

2. Аппарату администрации Петропавловск-Камчатского городского округа (Е.Ю. Новицкая) опубликовать настоящее постановление в газете «Град Петра и Павла» и разместить на официальном сайте администрации Петропавловск-Камчатского городского округа в информационно-телекоммуникационной сети «Интернет».

3. Настоящее постановление вступает в силу после дня его официального опубликования.

*Глава администрации  
Петропавловск-Камчатского  
городского округа  
А.В. Алексеев*

**ПОСТАНОВЛЕНИЕ**АДМИНИСТРАЦИИ  
ПЕТРОПАВЛОВСК-КАМЧАТСКОГО ГОРОДСКОГО ОКРУГА

От 31.05.2013 № 1539

**О признании утратившими силу некоторых постановлений администрации Петропавловск-Камчатского городского округа**

В связи с принятием решения Городской Думы Петропавловск-Камчатского городского округа от 24.04.2013 № 170-р «О комиссии по вопросам управления акционерными обществами»

ПОСТАНОВЛЯЮ:

1. Признать утратившими силу:

1.1 постановление администрации Петропавловск-Камчатского городского округа от 15.11.2012 № 3076 «О Комиссии по вопросам управления акционерными обществами»;

1.2 постановление администрации Петропавловск-Камчатского городского округа от 17.01.2013 № 124 «О внесении изменения в постановление администрации

Петропавловск-Камчатского городского округа от 15.11.2012 № 3076 «О Комиссии по вопросам управления акционерными обществами».

2. Аппарату администрации Петропавловск-Камчатского городского округа (Е.Ю. Новицкая) опубликовать настоящее постановление в газете «Град Петра и Павла» и разместить на официальном сайте администрации Петропавловск-Камчатского городского округа в информационно-телекоммуникационной сети «Интернет».

*Глава администрации  
Петропавловск-Камчатского  
городского округа  
А.В. Алексеев*

**ПОСТАНОВЛЕНИЕ**АДМИНИСТРАЦИИ  
ПЕТРОПАВЛОВСК-КАМЧАТСКОГО ГОРОДСКОГО ОКРУГА

От 31.05.2013 № 1540

**О внесении изменений в постановление администрации Петропавловск-Камчатского городского округа от 06.05.2013 № 1256 «О подготовке и проведении командно-штабного учения»**

В связи с изменением Агентством по ветеринарии Камчатского края сроков проведения командно-штабного учения с органами управления и силами Петропавловск-Камчатского городского звена Камчатской территориальной подсистемы единой государственной системы предупреждения и ликвидации чрезвычайных ситуаций по теме: «Действия органов управления и сил Петропавловск-Камчатского городского звена Камчатской территориальной подсистемы единой государственной системы предупреждения и ликвидации чрезвычайных ситуаций по локализации и ликвидации чрезвычайной ситуации, вызванной возникновением очага особо опасного заболевания животных»

ПОСТАНОВЛЯЮ:

1. Внести в постановление администрации Петропавловск-Камчатского городского округа от 06.05.2013 № 1256 «О подготовке и проведении командно-штабного учения» следующие изменения:

1.1 в пункте 2 слова «с 21.05.2013 по 23.05.2013» заменить словами «с 19.06.2013 по 20.06.2013»;

1.2 в пункте 3.1 слова «29.04.2013» заменить словами «24.05.2013»;

1.3 в пункте 3.3 слова «20.05.2013» заменить словами «14.06.2013»;

1.4 в пункте 4 слова «20.05.2013» заменить словами «14.06.2013»;

1.5 приложение изложить в редакции согласно приложению.

2. Аппарату администрации Петропавловск-Камчатского городского округа (Е.Ю. Новицкая) опубликовать настоящее постановление в газете «Град Петра и Павла» и разместить на официальном сайте администрации Петропавловск-Камчатского городского округа в информационно-телекоммуникационной сети «Интернет».

3. Контроль за исполнением настоящего постановления оставляю за собой.

*Глава администрации  
Петропавловск-Камчатского  
городского округа  
А.В. Алексеев*

**КАЛЕНДАРНЫЙ ПЛАН**

подготовки органов управления и сил Петропавловск-Камчатского городского звена Камчатской территориальной подсистемы единой государственной системы предупреждения и ликвидации чрезвычайных ситуаций к командно-штабному учению с органами управления и силами Петропавловск-Камчатского городского звена Камчатской территориальной подсистемы единой государственной системы предупреждения и ликвидации чрезвычайных ситуаций по теме «Действия органов управления и сил Петропавловск-Камчатского городского звена Камчатской территориальной подсистемы единой государственной системы предупреждения и ликвидации чрезвычайных ситуаций по локализации и ликвидации чрезвычайной ситуации, вызванной возникновением очага особо опасного заболевания животных», проводимому в период с 19.06.2013 по 20.06.2013

№ п/п	Наименование мероприятий	Сроки исполнения	Исполнители
<b>1. Организационные мероприятия</b>			
1.	Проведение совещания с руководящим составом Петропавловск-Камчатского городского звена Камчатской территориальной подсистемы единой государственной системы предупреждения и ликвидации чрезвычайных ситуаций по организации подготовки к командно-штабному учению (далее – КШУ)	до 31.05.2013	Глава администрации Петропавловск-Камчатского городского округа
2.	Изучение с участниками КШУ «Методических рекомендаций по организации подготовки и проведения учений и тренировок по гражданской обороне, защите населения от чрезвычайных ситуаций и противопожарной защите на объектах»	до 31.05.2013	Начальники спасательных служб, руководители УВСП (далее – УВСП), начальник МКУ ТЦУКС (далее – МКУ ТЦУКС)
3.	Изучение с участниками КШУ «Оперативного плана действий городского звена Камчатской территориальной подсистемы единой государственной системы предупреждения и ликвидации чрезвычайных ситуаций по предупреждению и ликвидации чрезвычайной ситуации, вызванной вспышкой африканской чумы свиней на территории Петропавловска-Камчатского городского округа»	до 31.05.2013	Начальники спасательных служб, руководители УВСП, начальник МКУ ТЦУКС
4.	Разработка организационных документов по участию органов управления и сил Петропавловск-Камчатского городского звена Камчатской территориальной подсистемы единой государственной системы предупреждения и ликвидации чрезвычайных ситуаций в КШУ	до 31.05.2013	Начальник МКУ ТЦУКС

№ п/п	Наименование мероприятий	Сроки исполнения	Исполнители
<b>2. Подготовка органов управления, сил и средств Петропавловск-Камчатского городского округа</b>			
1.	Самостоятельная работа по изучению требований руководящих документов, указаний по подготовке и проведению КШУ	до 10.06.2013	Начальник МКУ ТЦУКС, начальники спасательных служб, руководители УВСП, учреждений и организаций городского округа
2.	Подготовка вариантов решений Главы администрации Петропавловск-Камчатского городского округа начальников спасательных служб, руководителей УВСП, участвующих в КШУ	до 10.06.2013	Начальник МКУ ТЦУКС, начальники спасательных служб, руководители УВСП
3.	Корректировка функциональных обязанностей должностных лиц, уполномоченных на решение задач в области гражданской обороны Петропавловск-Камчатского городского округа	до 10.06.2013	Начальник МКУ ТЦУКС, начальники спасательных служб, руководители УВСП
4.	Подготовка к работе пунктов управления комиссии по предупреждению и ликвидации чрезвычайных ситуаций и обеспечению пожарной безопасности администрации Петропавловск-Камчатского городского округа	до 07.06.2013	Начальник МКУ ТЦУКС
5.	Проведение практических занятий по мерам безопасности со всем личным составом, привлекаемым на КШУ	до 07.06.2013	Начальник Административно-контрольного управления администрации Петропавловск-Камчатского городского округа
6.	Уточнение схем связи, оповещения и управления, инструкций должностным лицам, отвечающим за оповещение	до 07.06.2013	Начальник МКУ ТЦУКС, начальники спасательных служб, руководители УВСП
7.	Уточнение и корректировка «Оперативного плана действий городского звена Камчатской территориальной подсистемы единой государственной системы предупреждения и ликвидации чрезвычайных ситуаций по предупреждению и ликвидации чрезвычайной ситуации, вызванной вспышкой африканской чумы свиней на территории Петропавловска-Камчатского городского округа»	до 07.06.2013	Начальник МКУ ТЦУКС, начальники спасательных служб, руководители УВСП
8.	Уточнение укомплектованности личным составом, обеспеченности их техникой и табельным имуществом сил и средств, привлекаемых к ликвидации чрезвычайной ситуации на территории городского округа	до 07.06.2013	Начальник МКУ ТЦУКС, начальники спасательных служб, руководители УВСП
9.	Уточнение планов эвакуации населения, материальных и культурных ценностей в безопасные районы при возникновении чрезвычайных ситуаций	до 07.06.2013	Начальник МКУ ТЦУКС, начальники спасательных служб, руководители УВСП
10.	Уточнение списочного состава эвакуационной комиссии городского округа	до 07.06.2013	Начальник МКУ ТЦУКС
11.	Подготовка списков должностных лиц, принимающих участие в командно-штабном учении, с указанием номеров телефонов и факсов	до 07.06.2013	Начальник МКУ ТЦУКС, руководители УВСП
12.	Разработка формализованных организационных и отчетных документов	до 07.06.2013	Начальник МКУ ТЦУКС, начальники спасательных служб, руководители УВСП
13.	Проведение инструкторско-методических занятий и тренировок с должностными лицами, привлекаемыми на КШУ	до 07.06.2013	Начальник МКУ ТЦУКС, начальники спасательных служб, руководители УВСП
14.	Изучение с личным составом, привлекаемым на КШУ, инструкции по мерам безопасности при проведении КШУ	до 07.06.2013	Начальник МКУ ТЦУКС, начальники спасательных служб, руководители УВСП
15.	Организация взаимодействия с Главным управлением Министерства Российской Федерации по делам гражданской обороны, чрезвычайным ситуациям и ликвидации последствий стихийных бедствий по Камчатскому краю (далее – ГУ МЧС России по Камчатскому краю) по проведению КШУ	до 07.07.2013	Начальник МКУ ТЦУКС
16.	Представление письменных докладов о готовности к КШУ в МКУ ТЦУКС	07.06.2013	Начальники спасательных служб, руководители УВСП, учреждений и организаций Петропавловск-Камчатского городского округа
17.	Представление письменных докладов начальнику ГУ МЧС России по Камчатскому краю о готовности городского звена Камчатской территориальной подсистемы единой государственной системы предупреждения и ликвидации чрезвычайных ситуаций к КШУ	10.06.2013	Начальник МКУ ТЦУКС
<b>3. Мероприятия по материально-техническому обеспечению</b>			
1.	Уточнение реестра наличия материальных средств, имущества и техники на территории городского округа, которые будут привлекаться для ликвидации чрезвычайной ситуации вызванной вспышкой африканской чумы свиней на территории Петропавловска-Камчатского городского округа .	до 07.06.2013	Начальник МКУ ТЦУКС, начальники спасательных служб, руководители УВСП
2.	Уточнение порядка получения и доставки материально-технических средств со складов хранения городского и краевого резервов, назначение погрузо-разгрузочных команд и уточнение предприятий и организаций, от которых спланировано выделение транспорта	до 07.06.2013	Начальник МКУ ТЦУКС, начальники спасательных служб, руководители УВСП
3.	Оформление заявок на получение недостающего имущества из краевого резерва	до 07.06.2013	Начальник МКУ ТЦУКС, начальники спасательных служб, руководители УВСП
4.	Подготовка к организации запасного канала связи между подвижным пунктом управления Главы администрации Петропавловск-Камчатского городского округа и пунктом управления комиссии по предупреждению и ликвидации чрезвычайных ситуаций и обеспечению пожарной безопасности администрации Петропавловск-Камчатского городского округа	до 07.06.2013	Руководитель спасательной службы оповещения и связи Петропавловск-Камчатского городского округа

№ п/п	Наименование мероприятий	Сроки исполнения	Исполнители
<b>Подготовка практических мероприятий (учебных мест) по защите населения и территорий на натурном участке местности г. Петропавловск-Камчатский, п. Заозерный.</b>			
1.	Учебная точка: «Организация бескровного убоя клинически больных, подозрительных по заболеванию и подозреваемых в заражении животных, безнадзорных животных, организация вывоза трупов животных к месту уничтожения»	до 10.06.2013	Краевое государственного бюджетного учреждения «Петропавловская городская станция по борьбе с болезнями животных»
2.	Учебная точка: «Проведение дезинфекции в очаге»	до 10.06.2013	Краевое государственного бюджетного учреждения «Петропавловская городская станция по борьбе с болезнями животных»
3.	Учебная точка: «Организация уничтожения трупов павших и убитых животных, изъятой животноводческой продукции, навоза, малоценного инвентаря»	до 10.06.2013	Краевое государственного бюджетного учреждения «Петропавловская городская станция по борьбе с болезнями животных»
4.	Учебная точка: «Обеспечение жизнедеятельности группы, осуществляющей ликвидационные мероприятия в очаге»	до 10.06.2013	Управление по взаимодействию с субъектами малого и среднего предпринимательства администрации Петропавловск-Камчатского городского округа
5.	Учебная точка: «Организация работы охранно-карантинной группы».	до 10.06.2013	Отдел безопасности Административно-контрольного управления администрации Петропавловск-Камчатского городского округа
6.	Учебная точка: «Организация отчуждения и убоя свиней в 1-й угрожаемой зоне, работа специальной комиссии по проведению отчуждения животных и изъятию продуктов животноводства»	до 10.06.2013	Управление по взаимодействию с субъектами малого и среднего предпринимательства администрации Петропавловск-Камчатского городского округа
7.	Учебная точка: «Организация дезинфекции дорог общего пользования»	до 10.06.2013	МУП «Петропавловский водоканал».
8.	Учебная точка: «Организация контрольно-пропускных пунктов и дезинфекционного барьера на границе 1 и 2 угрожаемой зоны»	до 10.06.2013	Отдел безопасности Административно-контрольного управления администрации Петропавловск-Камчатского городского округа

## ПОСТАНОВЛЕНИЕ

АДМИНИСТРАЦИИ  
ПЕТРОПАВЛОВСК-КАМЧАТСКОГО ГОРОДСКОГО ОКРУГА  
От 31.05.2013 № 1541

### **О внесении изменений в постановление администрации Петропавловск-Камчатского городского округа от 20.03.2013 № 828 «О порядке изготовления и реализации проездных билетов длительного пользования для проезда на автомобильном транспорте общего пользования на маршрутах регулярных перевозок на территории Петропавловск-Камчатского городского округа (кроме такси и маршрутных такси)»**

В соответствии с Законом Камчатского края от 03.12.2007 № 704 «О наделении органов местного самоуправления муниципальных образований отдельными государственными полномочиями Камчатского края по организации и осуществлению деятельности по опеке и попечительству в Камчатском крае, а также по предоставлению дополнительной меры социальной поддержки по содержанию отдельных лиц из числа детей-сирот и детей, оставшихся без попечения родителей», пунктом 3.9 Положения о порядке предоставления полного государственного обеспечения, дополнительных гарантий и дополнительных видов социальной поддержки детей-сирот, детей, оставшихся без попечения родителей, лиц из числа детей-сирот и детей, оставшихся без попечения родителей, утвержденного постановлением Правительства Камчатского края от 12.02.2010 № 77-П,  
ПОСТАНОВЛЯЮ:

1. Внести в постановление администрации Петропавловск-Камчатского городского округа от 20.03.2013 № 828 «О порядке изготовления и реализации проездных билетов длительного пользования для проезда на автомобильном транспорте общего пользования на маршрутах регулярных перевозок на территории Петропавловск-Камчатского городского округа (кроме такси и маршрутных такси)» следующие изменения:

1.1 преамбулу дополнить словами «Законом Камчатского края от 03.12.2007 № 704 «О наделении органов местного самоуправления муниципальных образований отдельными государственными полномочиями Камчатского края по организации и осуществлению деятельности по опеке и попечительству в Камчатском крае, а также по предоставлению дополнительной меры социальной поддержки по содержанию отдельных лиц из числа детей-сирот и детей, оставшихся без попечения родителей», пунктом 3.9 Положения о порядке предоставления полного государственного обеспечения, дополнительных гарантий и дополнительных видов социальной поддержки детей-сирот, детей, оставшихся без попечения родителей, лиц из числа детей-сирот и детей, оставшихся без попечения родителей, утвержденном постановлением Правительства Камчатского края от 12.02.2010 № 77-П.»;

1.2 в Порядке изготовления и реализации проездных билетов длительного пользования для проезда на автомобильном транспорте общего пользования на маршрутах регулярных перевозок на территории Петропавловск-Камчатского городского округа (кроме такси и маршрутных такси):

1.2.1 подпункт 8.2 дополнить словами «либо в образовательном учреждении, заключившим с муниципальным автономным учреждением «Управление пассажирского транспорта Петропавловск-Камчатского городского округа» соответствующий договор о приобретении льготных проездных билетов»;

1.2.2 подпункт 8.3 изложить в следующей редакции:

«8.3 детям-сиротам и детям, оставшимся без попечения родителей, содержащимся (обучающимся и (или) воспитываемым) в образовательных учреждениях, расположенных на территории Петропавловск-Камчатского городского округа – образовательными учреждениями, в которых содержатся (обучаются и (или) воспитываются) дети-сироты и дети, оставшиеся без попечения родителей.

Проездные билеты приобретаются образовательными учреждениями в муниципальном автономном учреждении «Управление пассажирского транспорта Петропавловск-Камчатского городского округа» по полной стоимости и выдаются детям-сиротам и детям, оставшимся без попечения родителей, находящимся на полном государственном обеспечении, бесплатно.»;

1.2.3 пункт 8 дополнить подпунктом 8.5 следующего содержания:

«8.5 лицам из числа детей-сирот и детей, оставшихся без попечения родителей – в пунктах продаж либо в образовательном учреждении, заключившим с муниципальным автономным учреждением «Управление пассажирского транспорта Петропавловск-Камчатского городского округа» соответствующий договор о приобретении льготных проездных билетов.

Проездные билеты приобретаются опекунами, попечителями, приемными родителями – для обеспечения детей, находящихся под опекой (попечительством), а также в приемных семьях. Денежные средства на приобретение проездных билетов для обеспечения бесплатным проездом детей, находящихся под опекой (попечительством), а также в приемных семьях, предоставляются опекунам (попечителям), приемным родителям Департаментом социального развития администрации Петропавловск-Камчатского городского округа.»;

1.2.4 пункт 15 изложить в следующей редакции:

«15. Неработающие пенсионеры, достигшие возраста, дающего право на трудовую пенсию по старости, в соответствии с пенсионным законодательством Российской Федерации, учащиеся муниципальных образовательных учреждений и профессиональных училищ Петропавловск-Камчатского городского округа, студенты высших и средних специальных учебных заведений (и их филиалов), расположенных на территории Петропавловск-Камчатского городского округа, лица из числа детей-сирот и детей, оставшихся без попечения родителей, осуществляют проезд по льготному именному проездному билету при предъявлении документа, подтверждающего право на меры социальной поддержки.»;

1.2.5 подпункт 17.2 изложить в следующей редакции:

«17.2 для учащихся муниципальных образовательных учреждений и профессиональных училищ Петропавловск-Камчатского городского округа, лиц из числа детей-сирот и детей, оставшихся без попечения родителей – справка из муниципального образовательного учреждения или профессионального училища Петропавловск-Камчатского городского округа.»;

2. Аппарату администрации Петропавловск-Камчатского городского округа (Е.Ю. Новицкая) опубликовать настоящее постановление в газете «Град Петра и Павла» и разместить на официальном сайте администрации Петропавловск-Камчатского городского округа в информационно-телекоммуникационной сети «Интернет».

3. Настоящее постановление вступает в силу после дня его официального опубликования.

4. Контроль за исполнением настоящего постановления возложить на заместителя Главы администрации Петропавловск-Камчатского городского округа – председателя Комитета городского хозяйства администрации Петропавловск-Камчатского городского округа В.И. Слонского.

*Глава администрации  
Петропавловск-Камчатского  
городского округа  
А.В. Алексеев*

## ПОСТАНОВЛЕНИЕ

АДМИНИСТРАЦИИ  
ПЕТРОПАВЛОВСК-КАМЧАТСКОГО ГОРОДСКОГО ОКРУГА

От 31.05.2013 № 1542

### О внесении изменения в постановление администрации Петропавловск-Камчатского городского округа 28.03.2013 № 862 «О порядке разработки прогноза социально-экономического развития Петропавловск-Камчатского городского округа»

В целях реализации статьи 173 Бюджетного кодекса Российской Федерации  
ПОСТАНОВЛЯЮ:

1. Внести в Порядок разработки прогноза социально-экономического развития Петропавловск-Камчатского городского округа, утвержденный постановлением администрации Петропавловск-Камчатского городского округа 28.03.2013 № 862, изменение, исключив в пункте 3.3 слова «в срок до 01 августа текущего года».

2. Аппарату администрации Петропавловск-Камчатского городского округа (Е.Ю. Новицкая) опубликовать настоящее постановление в газете «Град Петра и Павла» и разместить на официальном сайте администрации Петропавловск-Камчатского городского округа в информационно-телекоммуникационной сети «Интернет».

3. Контроль за исполнением настоящего постановления возложить на заместителя Главы администрации Петропавловск-Камчатского городского округа – руководителя Департамента финансов администрации Петропавловск-Камчатского городского округа О.С. Чубкову.

*Глава администрации  
Петропавловск-Камчатского  
городского округа  
А.В. Алексеев*

## ПОСТАНОВЛЕНИЕ

АДМИНИСТРАЦИИ  
ПЕТРОПАВЛОВСК-КАМЧАТСКОГО ГОРОДСКОГО ОКРУГА

От 31.05.2013 № 1543

### О порядке исчисления заработной платы работников муниципальных учреждений культуры Петропавловск- Камчатского городского округа

В соответствии с постановлением администрации Петропавловск-Камчатского городского округа от 21.03.2013 № 839 «О системе оплаты труда работников муниципальных учреждений культуры Петропавловск-Камчатского городского округа»  
ПОСТАНОВЛЯЮ:

1. Утвердить Порядок исчисления заработной платы работников муниципальных учреждений культуры Петропавловск-Камчатского городского округа согласно приложению.

2. Аппарату администрации Петропавловск-Камчатского городского округа (Е.Ю. Новицкая) опубликовать настоящее постановление в газете «Град Петра и Павла» и разместить на официальном сайте администрации Петропавловск-Камчатского городского округа в информационно-телекоммуникационной сети «Интернет».

3. Настоящее постановление вступает в силу после дня его официального опубликования и распространяется на правоотношения, возникшие с 01.04.2013.

4. Контроль за исполнением настоящего постановления возложить на заместителя Главы администрации Петропавловск-Камчатского городского округа – руководителя Департамента социального развития администрации Петропавловск-Камчатского городского округа Г.А. Шайгородского.

*Глава администрации  
Петропавловск-Камчатского  
городского округа  
А.В. Алексеев*

Приложение  
к постановлению администрации  
Петропавловск-Камчатского  
городского округа  
от 31.05.2013 № 1543

### Порядок исчисления заработной платы работников муниципальных учреждений культуры Петропавловск-Камчатского городского округа

#### 1. Общие положения

1.1. Настоящий Порядок исчисления заработной платы работников муниципальных учреждений культуры Петропавловск-Камчатского городского округа (далее – Порядок) устанавливает единые принципы исчисления заработной платы работников муниципальных казенных, бюджетных и автономных учреждений культуры Петропавловск-Камчатского городского округа (далее – учреждения культуры).

1.2. Настоящий Порядок применяется при исчислении заработной платы следующих категорий работников учреждений культуры:

1.2.1 работников библиотек;

1.2.2 работников музеев, выставок и других учреждений музейного типа;

1.2.3 работников Дворцов и Домов культуры, клубов и других учреждений клубного типа;

1.2.4 работников парков культуры и отдыха;

1.2.5 работников Домов народного творчества (Домов художественной самодеятельности) и методических кабинетов культурно-просветительской работы;

1.2.6 специалистов культурно-просветительских учреждений и народных самодеятельных коллективов.

1.3. К руководящим работникам учреждений культуры относятся лица, замещающие должности:

1.3.1 директора, руководителя учреждения культуры;

1.3.2 заместителя директора, руководителя учреждения культуры;

1.3.3 руководителя обособленного структурного подразделения (начальник, заведующий);

1.3.4 главного бухгалтера.

1.4. Размер окладов (должностных окладов) работников учреждений культуры может увеличиваться (индексироваться) в соответствии с решением о бюджете Петропавловск-Камчатского городского округа на соответствующий финансовый год и плановый период. При увеличении (индексации) размера окладов (должностных окладов), его размер подлежит округлению до целого рубля в сторону увеличения.

#### 2. Условия оплаты труда руководителя, заместителей руководителя, главного бухгалтера учреждения культуры

2.1. Оплата труда руководителя учреждения культуры состоит из должностного оклада, выплат компенсационного и стимулирующего характера и определяется трудовым договором.

2.2. Должностной оклад руководителя учреждения культуры определяется трудовым договором.

Предельный уровень соотношения средней заработной платы руководителя учреждения культуры и средней заработной платы работников учреждения культуры устанавливается в кратности от 1 до 8 размеров средней заработной платы работников возглавляемого им учреждения культуры.

К основному персоналу относятся работники, непосредственно обеспечивающие выполнение основных функций, для реализации которых создано учреждение культуры. Перечень должностей, профессий работников, относимых к основному персоналу по видам экономической деятельности, определен приложением 1.

2.3. При расчете средней заработной платы учитывается фактически начисленная заработная плата работникам учреждения культуры и списочная численность работников учреждения культуры за календарный год, предшествующий году установления должностного оклада руководителю учреждения культуры. Списочная численность работников определяется суммированием данных среднесписочного количества на каждое первое число месяца отчетного года. При изменении списочного количества в течение месяца аналогичным методом определяется средний показатель за месяц.

2.4. Должностные оклады заместителей руководителя и главного бухгалтера учреждения культуры устанавливаются на 10-30 процентов ниже должностного оклада руководителя учреждения культуры.

2.5. С учетом условий труда руководителю, заместителям руководителя, главному бухгалтеру учреждения культуры устанавливаются выплаты компенсационного и стимулирующего характера, предусмотренные разделами 4, 5 настоящего Порядка.

2.6. Премирование руководителя учреждения культуры осуществляется с учетом результатов деятельности учреждения культуры в соответствии с трудовым договором, критериями оценки и целевыми показателями эффективности работы учреждения.

Условия и критерии определения стимулирующих выплат руководителю учреждения культуры определяются правовым актом органа администрации Петропавловск-Камчатского городского округа, в ведении которого находится учреждение культуры (далее – отраслевой орган). Отнесение учреждений культуры в ведение отраслевого органа определяется постановлением администрации городского округа.

Премия по итогам работы максимальным размером не ограничена.

### 3. Порядок исчисления заработной платы работников учреждений культуры

3.1. Заработная плата работников учреждений культуры исчисляется исходя из:

- 3.1.1 должностных окладов;
- 3.1.2 продолжительности рабочего времени;
- 3.1.3 доплат и надбавок компенсационного и стимулирующего характера.

3.2. Заработная плата выплачивается:

3.2.1 работникам бюджетных и автономных учреждений культуры в пределах средств субсидии, выделенной учреждению культуры на возмещение нормативных затрат, связанных с оказанием учреждением культуры в соответствии муниципальным заданием муниципальных услуг (выполнением работ) и в пределах размера выплат на заработную плату, определенных в плане финансово-хозяйственной деятельности учреждений культуры;

3.2.2 работникам казенных учреждений культуры в пределах размера выплат на заработную плату, определенных бюджетной сметой учреждения культуры.

3.3. Должностные оклады работников, специалистов и рабочих учреждений культуры определяются в соответствии с приложением 2 с учетом:

- 3.3.1 единого тарифно-квалификационного справочника работ и профессий рабочих;
- 3.3.2 единого квалификационного справочника должностей специалистов и служащих;
- 3.3.3 государственных гарантий по оплате труда.

3.4. Должностные оклады работников учреждений культуры, для которых должностные оклады предусмотрены в минимальных и максимальных размерах, устанавливаются в пределах фонда оплаты труда, исчисленного по средним окладам, предусмотренным минимальными и максимальными размерами должностных окладов данного учреждения культуры.

3.5. Оплата труда работников учреждений культуры, занятых по совместительству, а также на условиях неполного рабочего времени или неполной рабочей недели, производится пропорционально отработанному времени исходя из оклада (должностного оклада), выплат компенсационного и стимулирующего характера.

Определение размеров заработной платы по основной и замещаемой должностям (видам работ), а также по должности, занимаемой в порядке совместительства, производится отдельно по каждой из должностей (виду работ).

3.6. Заработная плата работников учреждений культуры предельными размерами не ограничивается.

### 4. Компенсационные выплаты

4.1. Выплаты компенсационного характера работникам учреждений культуры, занятым на тяжелых работах, работах с вредными и (или) опасными и иными особыми условиями труда, устанавливаются с учетом требований статьи 147 Трудового кодекса Российской Федерации.

Выплаты компенсационного характера работникам учреждений культуры, занятым в местностях с особыми климатическими условиями, устанавливаются с учетом требований статьи 148 Трудового кодекса Российской Федерации.

Выплаты компенсационного характера в других случаях выполнения работ в условиях, отклоняющихся от нормальных, устанавливаются с учетом требований статьи 149 Трудового кодекса Российской Федерации.

4.2. Оплата труда работников учреждений культуры, занятых на тяжелых работах, работах с вредными, опасными и иными особыми условиями труда, производится в повышенном размере.

4.3. Работникам учреждений культуры устанавливаются следующие выплаты компенсационного характера:

4.3.1 выплаты работникам, занятым на тяжелых работах, работах с вредными и (или) опасными и иными особыми условиями труда;

4.3.2 надбавка за работу в опасных для здоровья и тяжелых условиях труда;

4.3.3 надбавка за работу со сведениями, составляющими государственную тайну;

4.3.4 выплаты за работу в условиях, отклоняющихся от нормальных (при совмещении профессий (должностей), сверхурочной работе, работе в ночное время, при расширении зон обслуживания, при увеличении объема работы или исполнении обязанностей временно отсутствующего работника без освобо-

ждения от работы, определенной трудовым договором, за работу в выходные и нерабочие праздничные дни);

4.3.5 выплаты за работу в местностях с особыми климатическими условиями.

4.4. Минимальные размеры повышения оплаты труда работникам, занятым на тяжелых работах, работах с вредными и (или) опасными и иными особыми условиями труда, и условия указанного повышения устанавливаются в порядке, определяемом Правительством Российской Федерации, с учетом мнения Российской трехсторонней комиссии по регулированию социально-трудовых отношений.

Конкретные размеры повышения оплаты труда устанавливаются работодателем с учетом мнения представительного органа работников в порядке, установленном статьей 372 Трудового кодекса Российской Федерации для принятия локальных правовых актов, либо коллективным договором, трудовым договором.

Работодатель обязан провести аттестацию рабочих мест с целью разработки и реализации программы действий по обеспечению безопасных условий и охраны труда. Если по итогам аттестации рабочее место признается безопасным, то доплата на работах с тяжелыми, вредными и (или) опасными и иными особыми условиями труда не производится (снимается).

4.5. Доплата за совмещение профессий (должностей) устанавливается работнику учреждения культуры при совмещении им профессий (должностей). Размер доплаты и срок, на который она устанавливается, определяется по соглашению сторон трудового договора с учетом содержания и (или) объема дополнительной работы.

4.6. Доплата за расширение зон обслуживания устанавливается работнику учреждения культуры при расширении зон обслуживания. Размер доплаты и срок, на который она устанавливается, определяется по соглашению сторон трудового договора с учетом содержания и (или) объема дополнительной работы.

4.7. Доплата за увеличение объема работы или исполнение обязанностей временно отсутствующего работника без освобождения от работы, определенной трудовым договором, устанавливается работнику учреждения культуры в случае увеличения установленного объема работы или возложения на него обязанностей временно отсутствующего работника без освобождения от работы, определенной трудовым договором. Размер доплаты и срок, на который она устанавливается, определяется по соглашению сторон трудового договора с учетом содержания и (или) объема дополнительной работы.

4.8. Доплата за работу в ночное время производится работнику учреждения культуры за каждый час работы в ночное время. Ночным считается время с 22 часов до 6 часов.

Рекомендуемый размер доплаты – 35 процентов части оклада (должностного оклада) за час работы работника.

Расчет части оклада (должностного оклада) за час работы определяется путем деления оклада (должностного оклада) работника на среднесуточное количество рабочих часов в соответствующем календарном году.

4.9. Повышенная оплата за работу в выходные и нерабочие праздничные дни производится работнику учреждения культуры, привлекаемому к работе в выходные и нерабочие праздничные дни. Размер доплаты составляет:

4.9.1 не менее одинарной дневной ставки сверх оклада (должностного оклада), если работа осуществлялась полный день, если работа в выходной или нерабочий праздничный день производилась в пределах месячной нормы рабочего времени, и в размере не менее двойной дневной ставки сверх оклада (должностного оклада), если работа производилась сверх месячной нормы рабочего времени;

4.9.2 не менее одинарной части оклада (должностного оклада) сверх оклада (должностного оклада) за каждый час работы, если работа в выходной или нерабочий праздничный день производилась в пределах месячной нормы рабочего времени, и в размере не менее двойной части оклада (должностного оклада) сверх оклада (должностного оклада) за каждый час работы, если работа производилась сверх месячной нормы рабочего времени.

4.10. Сверхурочная работа оплачивается за первые два часа работы не менее чем в полуторном размере, за последующие часы – не менее чем в двойном размере. Конкретные размеры оплаты за сверхурочную работу определяются коллективным договором, локальным правовым актом или трудовым договором. По желанию работника сверхурочная работа вместо повышенной оплаты может компенсироваться предоставлением дополнительного времени отдыха, но не менее времени, отработанного сверхурочно.

4.11. К заработной плате работников учреждений культуры применяются:

4.11.1 районные коэффициенты;

4.11.2 процентные надбавки за стаж работы в районах Крайнего Севера и приравненных к ним местностям.

Условия исчисления стажа для процентных надбавок определяются в соответствии с Положением о гарантиях и компенсациях для лиц, являющихся работниками организаций, финансируемых из бюджета Петропавловск-Камчатского городского округа, утвержденным решением Городской Думы Петропавловск-Камчатского городского округа.

### 5. Стимулирующие выплаты

5.1. Стимулирующие выплаты устанавливаются работнику учреждения культуры с учетом критериев, позволяющих оценить результативность и качество его работы. При этом в первую очередь обеспечиваются выплаты гарантированной части оплаты труда – оклада (должностного оклада), компенсационных выплат, доплат за выполнение работ, не входящих в прямые должностные обязанности работника.

5.2. Критерии оценки деятельности работников учреждений культуры, порядок, размеры стимулирующих выплат и условия их осуществления устанавливаются коллективными договорами, соглашениями, локальными правовыми актами учреждения культуры по согласованию с выборным профсоюзным органом.

5.3. Работникам учреждений культуры устанавливаются следующие стимулирующие выплаты:

5.3.1 повышающие коэффициенты:

- персональный повышающий коэффициент к окладу (должностному окладу);
- повышающий коэффициент к окладу (должностному окладу) за выслугу лет;
- повышающий коэффициент к окладу (должностному окладу) за интенсивность и качество работ;
- повышающий коэффициент к окладу (должностному окладу) работникам, имеющим ученые степени доктора наук, кандидата наук, государственные награды СССР, РСФСР и Российской Федерации;

5.3.2 премии:

- за образцовое качество выполняемых работ;
- за выполнение особо важных и срочных работ;
- за интенсивность и высокие результаты работы;
- по итогам работы за месяц, квартал, полугодие, 9 месяцев, год.

5.4. Стимулирующие выплаты выплачиваются по решению руководителя учреждения культуры:

5.4.1 работникам бюджетных и автономных учреждений культуры в пределах средств субсидии, выделенной учреждению культуры на возмещение нормативных затрат, связанных с оказанием учреждением культуры в соответствии с муниципальным заданием муниципальных услуг (выполнением работ) и в пределах размера выплат на заработную плату, определенного в плане финансово-хозяйственной деятельности учреждения культуры, а также средств от предпринимательской и иной приносящей доход деятельности, направленных учреждением культуры на оплату труда работников;

5.4.2 работникам казенных учреждений культуры в пределах размера выплат на заработную плату, определенного бюджетной сметой учреждения культуры.

5.5. Решение о введении повышающих коэффициентов принимается руководителем учреждения культуры.

Размер выплат по повышающему коэффициенту к окладу (должностному окладу) определяется путем умножения размера оклада (должностного оклада) работника учреждения культуры на повышающий коэффициент.

Применение повышающих коэффициентов к окладу (должностному окладу) не образуют новый оклад (должностной оклад) и не учитываются при начислении иных стимулирующих и компенсационных выплат, устанавливаемых в процентном отношении к окладу (должностному окладу) за исключением выплат, связанных с работой и проживанием в местностях с особыми климатическими условиями.

Повышающие коэффициенты к окладам (должностным окладам) устанавливаются на определенный период времени в течение соответствующего календарного года на условиях и в размерах, определенных пунктами 5.6 – 5.9 настоящего Порядка.

5.6. Персональный повышающий коэффициент к окладу (должностному окладу) устанавливается работнику учреждения культуры с учетом уровня его профессиональной подготовки, сложности, важности выполняемой работы, степени самостоятельности и ответственности при выполнении поставленных задач. Решение об установлении персонального повышающего коэффициента к окладу (должностному окладу) и его размерах принимается руководителем учреждения культуры персонально в отношении конкретного работника учреждения культуры.

Рекомендуемый предельный размер персонального повышающего коэффициента к окладу (должностному окладу) – 3,0.

5.7. Повышающий коэффициент к окладу (должностному окладу) за выслугу лет устанавливается работникам учреждений культуры в зависимости от общего количества лет, проработанных в учреждениях культуры. Рекомендуемые размеры повышающего коэффициента к окладу (должностному окладу) за выслугу лет:

5.7.1 при выслуге лет от 3 лет до 5 лет – до 0,2;

5.7.2 при выслуге лет свыше 5 лет – до 0,3.

5.8. Повышающий коэффициент к окладу (должностному окладу) за интенсивность и качество работ устанавливается работнику учреждения культуры за высокое качество выполняемой работы, выполнение поставленных задач с проявлением определенной инициативы. Решение об установлении повышающего коэффициента к окладу (должностному окладу) за интенсивность и качество работ и его размерах принимается руководителем учреждения культуры персонально в отношении каждого работника.

Рекомендуемый предельный размер повышающего коэффициента к окладу (должностному окладу) за интенсивность и качество работ – 0,5.

5.9. Повышающий коэффициент к должностному окладу работникам культуры, искусства и кинематографии среднего звена, ведущего звена и руководящего состава, имеющим ученые степени доктора наук, кандидата наук, государственные награды СССР, РСФСР и Российской Федерации устанавливается ежемесячно в следующих размерах:

5.9.1 имеющим ученые степени доктора наук – 0,2;

5.9.2 имеющим ученые степени кандидата наук – 0,1;

5.9.3 имеющим государственные награды СССР, РСФСР и Российской Федерации – 0,1.

5.10. Повышающий коэффициент, указанный в пункте 5.9 настоящего Порядка, устанавливается локальным правовым актом учреждения культуры при наличии следующих документов:

5.10.1 личного заявления работника;

5.10.2 дипломов, подтверждающих ученые степени доктора наук или ученые степени кандидата наук (подлинники и копии) либо удостоверений к государственной награде (подлинник и копия).

При наличии у работника двух оснований (наличие государственной награды и ученой степени) повышающий коэффициент к должностному окладу устанавливается по одному из оснований с наибольшим уровнем повышающего коэффициента.

5.11. Премиирование работников учреждений культуры осуществляются по решению руководителя учреждения культуры в соответствии с положением о премировании, утвержденным локальным нормативным актом учреждения культуры по согласованию с выборным профсоюзным органом.

Размер премии устанавливается как в процентах к окладу (должностному окладу) работника, так и в абсолютном размере. Премия по итогам работы максимальным размером не ограничена.

5.12. Премия за образцовое качество выполняемых работ выплачивается работникам учреждения культуры одновременно при:

5.12.1 поощрении Президентом Российской Федерации, Правительством Российской Федерации, присвоении почетных званий Российской Федерации и награждении особым знаком отличия – медалью «Золотая Звезда», знаками отличия Российской Федерации, награждении орденами и медалями Российской Федерации;

5.12.2 награждении ведомственными наградами в случаях, предусмотренных законодательством Российской Федерации.

5.13. Премия за выполнение особо важных и срочных работ выплачивается работникам учреждений культуры одновременно по итогам выполнения особо важных и срочных работ, проведение мероприятий с целью поощрения работников учреждений культуры за оперативность и качественный результат труда.

5.14. Премия за интенсивность и высокие результаты работы выплачивается работникам учреждения культуры одновременно за интенсивность и высокие результаты работы. При премировании учитывается:

5.14.1 интенсивность и напряженность работы;

5.14.2 особый режим работы (связанный с обеспечением безаварийной, безотказной и бесперебойной работы инженерных и хозяйственно-эксплуатационных систем жизнеобеспечения учреждения);

5.14.3 организация и проведение мероприятий, направленных на повышение авторитета учреждения культуры среди населения Петропавловск-Камчатского городского округа;

5.14.4 непосредственное участие в реализации национальных проектов, федеральных, региональных и муниципальных целевых программ.

5.15. Премия по итогам работы за месяц, квартал, полугодие, 9 месяцев, год выплачивается за:

5.15.1 успешное и добросовестное исполнение работником своих должностных обязанностей в соответствующем периоде;

5.15.2 качественную подготовку и проведение мероприятий, связанных с уставной деятельностью учреждения культуры;

5.15.3 инициативу, творчество и применение в работе современных форм и методов организации труда;

5.15.4 выполнение порученной работы, связанной с обеспечением рабочего процесса или уставной деятельности учреждения культуры;

5.15.5 качественную подготовку и своевременную сдачу отчетности;

5.15.6 участие в выполнении важных работ, мероприятий.

#### 6. Иные вопросы, связанные с оплатой труда

6.1. Работникам учреждений культуры может быть оказана материальная помощь. Решение об оказании материальной помощи и ее конкретных размерах принимает руководитель учреждения культуры на основании письменного заявления работника учреждения культуры, в соответствии с положением о премировании работников учреждений культуры, утвержденным локальным правовым актом учреждения культуры, в пределах утвержденного фонда оплаты труда.

6.2. Руководитель учреждения культуры имеет право передать руководителю филиала учреждения культуры полномочия по определению размеров заработной платы работников филиала, компенсационных и стимулирующих выплат в пределах средств, направляемых филиалом на оплату труда.

#### Приложение 1 к Порядку исчисления заработной платы работников муниципальных учреждений культуры Петропавловск-Камчатского городского округа

#### Перечень должностей, профессий работников, относимых к основному персоналу, для расчета должностных окладов руководителей учреждений культуры

1. Главный библиотекарь
2. Главный библиограф
3. Библиотекарь (всех категорий)
4. Библиограф (всех категорий)
5. Режиссер (всех категорий)
6. Аккомпаниатор-концертмейстер (всех категорий)
7. Аккомпаниатор (всех категорий)
8. Концертмейстер
9. Хормейстер (всех категорий)
10. Руководитель кружка
11. Музыкальный руководитель
12. Балетмейстер
13. Артисты (всех категорий)
14. Методист (всех категорий)
15. Хранитель музейных предметов (всех категорий)
16. Лектор (экскурсовод)
17. Главный дирижер
18. Заведующий филиалом
19. Заведующий отделом
20. Заведующий сектором
21. Художники всех специальностей
22. Художественный руководитель

#### Приложение 2 к Порядку исчисления заработной платы работников муниципальных учреждений культуры Петропавловск-Камчатского городского округа

#### Рекомендуемые размеры окладов (должностных окладов) работников учреждений культуры Петропавловск- Камчатского городского округа

Рекомендуемые размеры окладов (должностных окладов) работников учреждений культуры Петропавловск-Камчатского городского округа, установленные на основе отнесения занимаемых работниками учреждений культуры должностей к профессиональным квалификационным группам, утвержденным:

1. Приказом Министерства здравоохранения и социального развития Российской Федерации от 29.05.2008 № 247н «Об утверждении профессиональных квалификационных групп общеотраслевых должностей руководителей, специалистов и служащих»:

Квалификационные уровни	Должности	Размеры должностных окладов (в рублях)
<b>1. Профессиональная квалификационная группа по общеотраслевым должностям служащих первого уровня</b>		
1 квалификационный уровень	секретарь, секретарь-машинистка, кассир	2966
<b>2. Профессиональная квалификационная группа по общеотраслевым должностям служащих второго уровня</b>		
1 квалификационный уровень	инспектор по кадрам, лаборант, техник-программист, администратор	3030 – 3274
	администратор, художник	3641 – 3866
2 квалификационный уровень	заведующий хозяйством	3274
	техник-программист 2 категории	3641
	художник 2 категории, старший администратор	4671

Квалификационные уровни	Должности	Размеры должностных окладов (в рублях)
3 квалификационный уровень	техник-программист 1 категории	3865
	начальник хозяйственного отдела	4671
	художник 1 категории	5133
4 квалификационный уровень	должности служащих первого квалификационного уровня, по которым может устанавливаться производное должностное наименование «ведущий», ведущий художник	5638 – 6200
5 квалификационный уровень	начальник отдела	5638
<b>3. Профессиональная квалификационная группа по общетраслевым должностям служащих третьего уровня</b>		
1 квалификационный уровень	специалист по кадрам	3440
	бухгалтер	3865
2 квалификационный уровень	бухгалтер 2 категории	4256-4671
3 квалификационный уровень	бухгалтер 1 категории	4671 – 5133
4 квалификационный уровень	ведущий бухгалтер	5638 – 6200
<b>4. Профессиональная квалификационная группа по общетраслевым должностям служащих четвертого уровня</b>		
3 квалификационный уровень	директор (начальник, заведующий) филиала, центра, другого обособленного структурного подразделения	7212 – 7683

2. Приказом Министерства здравоохранения и социального развития Российской Федерации от 31.08.2007 № 570 «Об утверждении профессиональных квалификационных групп должностей работников культуры, искусства и кинематографии»:

Квалификационные уровни	Должности	Размеры должностных окладов (в рубль)
Профессиональная квалификационная группа «Должности технических исполнителей и артистов вспомогательного состава»	смотритель музейный (музейный смотритель)	3274
Профессиональная квалификационная группа «Должности работников культуры, искусства и кинематографии среднего звена»	культурный организатор, руководитель кружка, аккомпаниатор 1 и 2 категории	3865 – 4671
	культурный организатор 1 и 2 категории, руководитель кружка 1 и 2 категории, заведующий костюмерной	4671
Профессиональная квалификационная группа «Должности работников культуры, искусства и кинематографии ведущего звена»	библиотекарь, библиограф	3865 – 4255
	библиотекарь 2 категории, библиограф 2 категории, методист клубного учреждения, методист библиотеки, методист музея, звукорежиссер, хранитель музейных предметов	4254 – 4671
	артист 2 категории в духовом оркестре, библиотекарь 1 категории, библиограф 1 категории, методист 2 категории клубного учреждения, методист библиотеки 2 категории, методист музея 2 категории, заведующий аттракционом, хранитель музейных предметов 2 категории, звукорежиссер	4670 – 5132
	экскурсовод	4921
	ведущий библиотекарь, ведущий библиограф, концертмейстер по классу вокала, методист 1 категории клубного учреждения, методист библиотеки 1 категории, методист музея 1 категории, хранитель музейных предметов 1 категории	4638 – 6201
	артист 1 категории в духовом оркестре, художник-модельер, аккомпаниатор-концертмейстер высшей категории, ведущий методист клубного учреждения, ведущий методист библиотеки, ведущий методист музея	6683 – 7215
	артист высшей категории в духовом оркестре, главный библиотекарь, главный библиограф	7212 – 7683
Профессиональная квалификационная группа «Должности руководящего состава учреждений культуры, искусства и кинематографии»	балетмейстер, режиссер, звукорежиссер	5133 – 6200
	заведующий отделом, сектором, режиссер 1 и 2 категории, балетмейстер 1 и 2 категории, хормейстер, хормейстер 1 и 2 категории, режиссер массовых представлений, руководитель клубного формирования, студии, коллектива самостоятельного искусства, клуба по интересам, имеющим звание «народный», «образцовый»	6200 – 7069
	заведующий отделом, сектором дома культуры, художественный руководитель	5638 – 7682
	режиссер-постановщик	5638 – 6201
	балетмейстер-постановщик, художник постановщик, главный хранитель фондов	6683 – 7759
	главный дирижер, режиссер-постановщик	7758 – 8299

3. Приказом Министерства здравоохранения и социального развития Российской Федерации от 05.05.2008 № 216н «Об утверждении профессиональных квалификационных групп должностей работников образования»:

Квалификационные уровни	Должности	Размеры должностных окладов (в рубль)
<b>Профессиональная квалификационная группа должностей педагогических работников</b>		
2 квалификационный уровень	концертмейстер	4165
4 квалификационный уровень	преподаватель	4396

4. Приказом Министерства здравоохранения и социального развития Российской Федерации от 14.03.2008 № 121н «Об утверждении профессиональных квалификационных групп профессий рабочих культуры, искусства и кинематографии»:

Квалификационные уровни	Должности	Размеры должностных окладов (в рублях)
Профессиональная квалификационная группа «Профессии рабочих культуры, искусства и кинематографии первого уровня»	костюмер, машинист сцены, осветитель, настройщик пианино и роялей	2966 – 3866
Профессиональная квалификационная группа «Профессии рабочих культуры, искусства и кинематографии второго уровня»	настройщик пианино и роялей 4-8 разрядов в соответствии с Единым тарифно-квалификационным справочником работ и профессий рабочих	3273 – 4671

5. Приказом Министерства здравоохранения и социального развития Российской Федерации от 29.05.2008 № 248н «Об утверждении профессиональных квалификационных групп общетраслевых профессий рабочих»:

Квалификационные уровни	Должности	Размеры должностных окладов (в рублях)
<b>1. Профессиональная квалификационная группа профессий рабочих первого уровня</b>		
1 квалификационный уровень	гардеробщик, дворник, сторож (вахтер), уборщик служебных помещений, уборщик территорий, электромонтер, слесарь-сантехник, рабочий по комплексному обслуживанию и ремонту зданий, подсобный рабочий	2783 – 2966
<b>2. Профессиональная квалификационная группа профессий рабочих второго уровня</b>		
1 квалификационный уровень	наименования профессий рабочих, по которым предусмотрено присвоение 4 и 5 квалификационных разрядов в соответствии с Единым тарифно-квалификационным справочником работ и профессий рабочих; водитель автомобиля	3273 – 3642
2 квалификационный уровень	наименования профессий рабочих, по которым предусмотрено присвоение 6 и 7 квалификационных разрядов в соответствии с Единым тарифно-квалификационным справочником работ и профессий рабочих	3865 – 4256
3 квалификационный уровень	наименования профессий рабочих, по которым предусмотрено присвоение 8 квалификационного разряда в соответствии с Единым тарифно-квалификационным справочником работ и профессий рабочих	4671
4 квалификационный уровень	наименования профессий рабочих, предусмотренных 1-3 квалификационными уровнями настоящей профессиональной квалификационной группы, выполняющих важные (особо важные) и ответственные (особо ответственные работы)	5132 – 5638

## ПОСТАНОВЛЕНИЕ

АДМИНИСТРАЦИИ  
ПЕТРОПАВЛОВСК-КАМЧАТСКОГО ГОРОДСКОГО ОКРУГА  
От 31.05.2013 № 1544

### Об организации отдыха, оздоровления и занятости детей и подростков в Петропавловск-Камчатском городском округе в 2013 году

В целях реализации долгосрочной краевой целевой программы «Организация отдыха, оздоровления и занятости детей и молодежи в Камчатском крае на 2012-2015 годы», утвержденной постановлением Правительства Камчатского края от 30.12.2011 № 550-П, муниципальной долгосрочной целевой программы «Развитие образования в Петропавловск-Камчатском городском округе на 2010-2014 годы», утвержденной постановлением администрации Петропавловск-Камчатского городского округа от 08.04.2010 № 1111, муниципальной долгосрочной целевой программы «Молодежь Петропавловск-Камчатского городского округа на 2011-2015 годы», утвержденной постановлением администрации Петропавловск-Камчатского городского округа от 22.07.2010 № 2210, во исполнение приказа Министерства образования и науки Камчатского края от 26.04.2013 № 607 «Об организации отдыха и оздоровления детей в период летних, осенних школьных каникул в 2013 году», с учетом протокола заседания межведомственной комиссии по организации круглогодичного отдыха, оздоровления и обеспечения занятости детей и молодежи Камчатского края от 16.04.2013 № 1

ПОСТАНОВЛЯЮ:

1. Создать межведомственную комиссию по организации отдыха, оздоровления и занятости детей и подростков в Петропавловск-Камчатском городском округе в 2013 году (далее – межведомственная комиссия).

2. Утвердить:

2.1 состав межведомственной комиссии согласно приложению 1;  
2.2 сеть оздоровительных лагерей с дневным пребыванием детей в период летних и осенних каникул 2013 года согласно приложению 2.

3. Межведомственной комиссии осуществлять координацию деятельности органов администрации Петропавловск-Камчатского городского округа и муниципальных учреждений Петропавловск-Камчатского городского округа по обеспечению организованного отдыха, оздоровления и занятости детей и подростков в период летних и осенних каникул 2013 года в Петропавловск-Камчатском городском округе.



## 4. Установить:

4.1 сроки работы оздоровительных лагерей с дневным пребыванием детей в период летних и осенних каникул 2013 года:

4.1.1 первая летняя смена – с 03 по 28 июня (19 рабочих дней);

4.1.2 вторая летняя смена – с 02 по 26 июля (19 рабочих дней);

4.1.3 осенняя смена – 1, 5, 6, 7 и 8 ноября (5 рабочих дней);

4.2 режим работы оздоровительных лагерей с дневным пребыванием детей в период летних и осенних каникул 2013 года с 9.00 до 16.12 часов без дневного сна, с организацией трехразового питания (завтрак, обед и полдник);

4.3 стоимость трехразового питания в оздоровительных лагерях с дневным пребыванием детей в размере 277 (двести семьдесят семь) рублей на одного ребенка в день.

5. Определить, что стоимость набора продуктов питания в профильных лагерях с организацией питания со сроком пребывания детей и подростков от 5 календарных дней и до 21 календарного дня в период летних и осенних каникул 2013 года рассчитывается, исходя из формы организации оздоровительного лагеря (с дневным пребыванием детей, круглосуточным пребыванием детей).

6. Установить расходное обязательство Петропавловск-Камчатского городского округа на 2013 год по организации отдыха, оздоровления и занятости детей и подростков в каникулярное время:

6.1 за счет средств бюджета Петропавловск-Камчатского городского округа в пределах бюджетных ассигнований, предусмотренных Департаменту социального развития администрации Петропавловск-Камчатского городского округа на реализацию мероприятий, установленных пунктами 4.1, 4.4, 4.5 муниципальной долгосрочной целевой программы «Развитие образования в Петропавловск-Камчатском городском округе на 2010-2014 годы», утвержденной постановлением администрации Петропавловск-Камчатского городского округа от 08.04.2010 № 1111;

6.2 за счет средств бюджета Петропавловск-Камчатского городского округа в пределах бюджетных ассигнований, предусмотренных Департаменту социального развития администрации Петропавловск-Камчатского городского округа на реализацию мероприятия, установленного пунктом 2.3 подпрограммы «Временное трудоустройство и содействие занятости молодежи» муниципальной долгосрочной целевой программы «Молодежь Петропавловск-Камчатского городского округа на 2011-2015 годы», утвержденной постановлением администрации Петропавловск-Камчатского городского округа от 22.07.2010 № 2210;

6.3 за счет субсидий, предоставленных из бюджета Камчатского края в целях софинансирования расходных обязательств муниципальных районов и городских округов в Камчатском крае по организации отдыха детей в каникулярное время в части обеспечения бесплатным питанием детей и подростков в лагерях с дневным пребыванием детей, организованных при муниципальных образовательных учреждениях.

7. Определить Департамент социального развития администрации Петропавловск-Камчатского городского округа (Г.А. Шайгородский) органом, уполномоченным на реализацию расходного обязательства, возникшего на основании настоящего постановления.

8. Установить плату с родителей (далее – родительская плата) за содержание ребенка в оздоровительном лагере с дневным пребыванием детей в период летних и осенних каникул 2013 года в размере:

8.1 30 процентов от стоимости затрат на питание;

8.2 10 процентов от стоимости затрат на питание для детей из малообеспеченных и социально незащищенных семей.

## 9. Определить, что:

9.1 родительская плата за содержание ребенка в оздоровительном лагере с дневным пребыванием детей в период летних и осенних каникул 2013 года не взимается с семей, находящихся в трудной жизненной ситуации:

9.1.1 асоциальные семьи (не имеющие постоянного дохода на момент обращения, либо доход которых не позволяет обеспечить минимальные жизненные потребности в питании, предметах первой необходимости);

9.1.2 социально неблагополучные семьи (в которых один или оба родителя злоупотребляют алкоголем или наркотиками, устраниваются от воспитания детей, проживают в неудовлетворительных материально-бытовых условиях);

9.2 средства, полученные от родительской платы, направляются на организацию и проведение культурно-массовых мероприятий, приобретение канцелярских товаров, предметов санитарно-гигиенического назначения, спортивного и игрового инвентаря.

10. Департаменту социального развития администрации Петропавловск-Камчатского городского округа (Г.А. Шайгородский):

10.1 организовать подготовительную работу к открытию оздоровительных лагерей с дневным пребыванием детей в период летних и осенних каникул 2013 года с участием представителей Инспекции государственного пожарного надзора по городу Петропавловску-Камчатскому и Управления Роспотребнадзора по Камчатскому краю;

10.2 обеспечить функционирование оздоровительных лагерей с дневным пребыванием детей в период летних и осенних каникул 2013 года при наличии санитарно-эпидемиологического заключения о соответствии оздоровительного лагеря с дневным пребыванием детей требованиям Санитарно-эпидемиологических правил СП 2.4.4.2599-10, выданного Управлением Роспотребнадзора по Камчатскому краю;

10.3 провести мероприятия, направленные на заключение договоров и размещение муниципальных заказов на поставку продуктов питания;

10.4 осуществлять оплату стоимости набора продуктов питания, исходя из фактически сложившихся цен в Камчатском крае, с учетом качества и ассортимента продуктов;

## 10.5 организовать обучение:

10.5.1 педагогических работников по вопросам финансово-экономической, воспитательной и оздоровительной деятельности оздоровительных лагерей с дневным пребыванием детей в период летних и осенних каникул 2013 года, уделив особое внимание обеспечению безопасности жизни и здоровья детей и подростков;

10.5.2 работников оздоровительных лагерей с дневным пребыванием детей в период летних и осенних каникул 2013 года по соблюдению санитарно-гигиенических норм и правил противопожарной безопасности;

10.6 принять меры к обеспечению охраны жизни и здоровья, предупреждению травматизма детей и подростков, пребывающих в оздоровительных лагерях с дневным пребыванием детей в период летних и осенних каникул 2013 года, включающие:

10.6.1 не допущение к работе по организации отдыха, оздоровления и занятости детей и подростков лиц, не соответствующих требованиям, предъявляемым к работникам образовательных учреждений;

10.6.2 соблюдение в оздоровительных лагерях с дневным пребыванием детей санитарных правил, противоэпидемического и противопожарного режима;

10.6.3 соблюдение санитарных правил при посещении детьми, прибывающими в оздоровительных лагерях с дневным пребыванием детей, бассейнов загородной зоны;

10.6.4 контроль выполнения правил поведения в бассейнах загородной зоны;

10.6.5 соблюдение медицинских показаний и противопоказаний для участия детей в походах, спортивных мероприятиях, купания в бассейне в соответствии с рекомендациями врачей (по медицинским справкам);

10.7 принять меры по профилактике безнадзорности и правонарушений несовершеннолетних граждан в период летних и осенних каникул 2013 года:

10.7.1 обеспечить в приоритетном порядке отдых, оздоровление и занятость детей-сирот и детей, оставшихся без попечения родителей, детей с ограниченными возможностями здоровья, а также находящихся в трудной жизненной ситуации;

10.7.2 организовать занятость несовершеннолетних граждан трудоспособного возраста совместно с краевым государственным казенным учреждением «Центр занятости населения города Петропавловска-Камчатского»;

10.7.3 обеспечить контроль за организацией отдыха и обеспечения занятости в летний период несовершеннолетних граждан, состоящих на профилактическом учете в органах внутренних дел города Петропавловска-Камчатского;

10.7.4 обеспечить надлежащие условия для проведения воспитательных и оздоровительных мероприятий, предусмотрев эффективные методы и формы работы с детьми, организовать досуговую, познавательную и творческую деятельность детей и подростков в период работы оздоровительных лагерей с дневным пребыванием детей;

10.7.5 организовать функционирование профильных отрядов и смен для детей и подростков.

11. Рекомендовать Управлению Министерства внутренних дел по городу Петропавловску-Камчатскому (И.Я. Орищак) организовать проведение мероприятий по предотвращению противоправных действий в отношении детей, находящихся на отдыхе.

12. Рекомендовать Управлению Государственной инспекции безопасности дорожного движения Управления Министерства внутренних дел России по Камчатскому краю (С.В. Анохин):

12.1 организовать проверку наличия знаков, запрещающих проезд автомобильного транспорта на подъездных путях к территориям образовательных учреждений Петропавловск-Камчатского городского округа;

12.2 обеспечить безопасность детей во время следования автобусов к месту отдыха в загородную зону и обратно;

12.3 осуществлять меры по предупреждению дорожно-транспортного травматизма в период летних и осенних каникул 2013 года.

13. Рекомендовать краевому государственному казенному учреждению «Центр занятости населения города Петропавловска-Камчатского» организовать в летний период временные рабочие места для трудоустройства подростков, преимущественно из семей, находящихся в трудной жизненной ситуации.

14. Департаменту финансов администрации Петропавловск-Камчатского городского округа (О.С. Чубкова) обеспечить финансирование мероприятий по организации отдыха, оздоровления и занятости детей и подростков в Петропавловск-Камчатском городском округе в 2013 году в пределах утвержденных бюджетных ассигнований.

15. Аппарату администрации Петропавловск-Камчатского городского округа (Е.Ю. Новицкая) опубликовать настоящее постановление в газете «Град Петра и Павла» и разместить на официальном сайте администрации Петропавловск-Камчатского городского округа в информационно-телекоммуникационной сети «Интернет».

16. Настоящее постановление вступает в силу после дня его официального опубликования.

17. Контроль за исполнением настоящего постановления возложить на заместителя Главы администрации Петропавловск-Камчатского городского округа – руководителя Департамента социального развития администрации Петропавловск-Камчатского городского округа Г.А. Шайгородского.

**Глава администрации  
Петропавловск-Камчатского  
городского округа  
А.В. Алексеев**

**Приложение 1  
к постановлению администрации  
Петропавловск-Камчатского  
городского округа  
от 31.05.2013 № 1544**

### **Состав межведомственной комиссии по организации отдыха, оздоровления и занятости детей и подростков в Петропавловск-Камчатском городском округе в 2013 году**

## Председатель:

Шайгородский Г.А. – заместитель Главы администрации Петропавловск-Камчатского городского округа – руководитель Департамента социального развития администрации Петропавловск-Камчатского городского округа.

## Заместитель председателя:

Манойлова Т.Л. – заместитель руководителя Департамента социального развития администрации Петропавловск-Камчатского городского округа.

## Секретарь:

Шиллинг Е.В. – заместитель начальника отдела образования Департамента социального развития администрации Петропавловск-Камчатского городского округа.

## Члены:

Вечканов В.А. – врио начальника отдела надзорной деятельности по городу Петропавловску-Камчатскому Управления надзорной деятельности Главного управления МЧС России по Камчатскому краю (по согласованию);

Косенко А.А. – начальник отдела санитарного надзора Управления Роспотребнадзора по Камчатскому краю (по согласованию);

Кудрявцев Б.Н. – директор краевого государственного казенного учреждения «Центр занятости населения города Петропавловска-Камчатского» (по согласованию);

Никитенко Е.В. – начальник Государственной инспекции безопасности дорожного движения Управления Министерства внутренних дел России по Камчатскому краю (по согласованию);

Норко Т.Ю. – начальник отдела по обеспечению деятельности комиссии по делам несовершеннолетних и защите их прав Департамента социального развития администрации Петропавловск-Камчатского городского округа;

Орицак И.Я. – начальник Управления Министерства внутренних дел по городу Петропавловску-Камчатскому (по согласованию);

Соловьёва Л.В. – начальник отдела по делам молодежи, спорту и туризму Управления культуры, спорта и молодежной политики администрации Петропавловск-Камчатского городского округа;

Чубкова О.С. – заместитель Главы администрации Петропавловск-Камчатского городского округа – руководитель Департамента финансов администрации Петропавловск-Камчатского городского округа.

**Приложение 2  
к постановлению администрации  
Петропавловск-Камчатского  
городского округа  
от 31.05.2013 № 1544**

**Сеть оздоровительных лагерей  
с дневным пребыванием детей  
в период летних и осенних каникул  
2013 года**

№	Наименование учреждения	Численность детей (человек)				Сроки смены (рабочих дней)		
		1 смена	2 смена	Всего (1 и 2 смены)	Осень	1 смена с 03.06 по 28.06	2 смена с 02.07 по 26.07	Осень с 01.11 по 08.11
1	Муниципальное бюджетное образовательное учреждение «Средняя общеобразовательная школа № 2» Петропавловск-Камчатского городского округа	30	0	30	50	19	-	5
2	Муниципальное автономное образовательное учреждение «Средняя общеобразовательная школа № 3 имени А.С. Пушкина» Петропавловск-Камчатского городского округа	150	0	150	50	19	-	5
3	Муниципальное бюджетное образовательное учреждение «Средняя общеобразовательная школа № 4 им. А.М. Горького» Петропавловск-Камчатского городского округа	50	0	50	25	19	-	5
4	Муниципальное бюджетное образовательное учреждение «Основная общеобразовательная школа № 5» Петропавловск-Камчатского городского округа	50	0	50	25	19	-	5
5	Муниципальное бюджетное образовательное учреждение «Основная общеобразовательная школа № 6» Петропавловск-Камчатского городского округа	0	0	0	25	-	-	5
6	Муниципальное бюджетное образовательное учреждение «Средняя общеобразовательная школа № 7» Петропавловск-Камчатского городского округа	125	0	125	25	19	-	5
7	Муниципальное автономное образовательное учреждение «Средняя общеобразовательная школа № 8» Петропавловск-Камчатского городского округа	75	50	125	0	19	19	-
8	Муниципальное бюджетное образовательное учреждение «Средняя общеобразовательная школа № 9» Петропавловск-Камчатского городского округа	50	25	75	0	19	19	-
9	Муниципальное бюджетное образовательное учреждение «Средняя общеобразовательная школа № 11 им. В.Д. Бубенина» Петропавловск-Камчатского городского округа	100	0	100	50	19	-	5
10	Муниципальное бюджетное образовательное учреждение «Средняя общеобразовательная школа № 12» Петропавловск-Камчатского городского округа	75	0	75	25	19	-	5
11	Муниципальное бюджетное образовательное учреждение «Средняя общеобразовательная школа № 15» Петропавловск-Камчатского городского округа	120	50	170	0	19	19	-
12	Муниципальное бюджетное образовательное учреждение «Средняя общеобразовательная школа № 17 им. В.С. Завойко» Петропавловск-Камчатского городского округа	75	25	100	25	19	19	5
13	Муниципальное бюджетное образовательное учреждение «Средняя общеобразовательная школа № 20» Петропавловск-Камчатского городского округа	81	0	81	50	19	-	5
14	Муниципальное бюджетное образовательное учреждение «Средняя общеобразовательная школа № 26» Петропавловск-Камчатского городского округа	100	50	150	50	19	19	5
15	Муниципальное автономное образовательное учреждение «Средняя общеобразовательная школа № 27» Петропавловск-Камчатского городского округа	100	50	150	0	19	19	-
16	Муниципальное автономное образовательное учреждение «Средняя общеобразовательная школа № 28 имени Г.Ф. Кирдищева» Петропавловск-Камчатского городского округа	81	50	131	0	19	19	-
17	Муниципальное автономное образовательное учреждение «Средняя общеобразовательная школа № 30» Петропавловск-Камчатского городского округа	140	0	140	50	19	-	5
18	Муниципальное автономное образовательное учреждение «Средняя общеобразовательная школа № 31» Петропавловск-Камчатского городского округа	70	0	70	70	19	-	5
19	Муниципальное бюджетное образовательное учреждение «Средняя общеобразовательная школа № 32» Петропавловск-Камчатского городского округа	75	0	75	25	19	-	5

№	Наименование учреждения	Численность детей (человек)				Сроки смены (рабочих дней)		
		1 смена	2 смена	Всего (1 и 2 смены)	Осень	1 смена с 03.06 по 28.06	2 смена с 02.07 по 26.07	Осень с 01.11 по 08.11
20	Муниципальное автономное образовательное учреждение «Средняя общеобразовательная школа № 33 с углубленным изучением отдельных предметов» Петропавловск-Камчатского городского округа	150	0	150	50	19	-	5
21	Муниципальное бюджетное образовательное учреждение «Средняя общеобразовательная школа № 34 с углубленным изучением отдельных предметов» Петропавловск-Камчатского городского округа	75	0	75	50	19	-	5
22	Муниципальное бюджетное образовательное учреждение «Средняя общеобразовательная школа № 35» Петропавловск-Камчатского городского округа	75	0	75	25	19	-	5
23	Муниципальное автономное образовательное учреждение «Средняя общеобразовательная школа № 36» Петропавловск-Камчатского городского округа	125	0	125	50	19	-	5
24	Муниципальное бюджетное образовательное учреждение «Основная общеобразовательная школа № 37» Петропавловск-Камчатского городского округа	45	0	45	25	19	-	5
25	Муниципальное автономное образовательное учреждение «Гимназия № 39» Петропавловск-Камчатского городского округа	125	0	125	50	19	-	5
26	Муниципальное бюджетное образовательное учреждение «Средняя общеобразовательная школа № 40» Петропавловск-Камчатского городского округа	100	0	100	50	19	-	5
27	Муниципальное бюджетное образовательное учреждение «Средняя общеобразовательная школа № 41» Петропавловск-Камчатского городского округа	50	0	50	25	19	-	5
28	Муниципальное автономное образовательное учреждение «Средняя общеобразовательная школа № 42» Петропавловск-Камчатского городского округа	180	55	235	0	19	19	-
29	Муниципальное автономное образовательное учреждение «Средняя общеобразовательная школа № 43» Петропавловск-Камчатского городского округа	80	30	110	50	19	19	5
30	Муниципальное автономное образовательное учреждение «Средняя общеобразовательная школа № 45»	100	0	100	50	19	-	5
ВСЕГО:		2652	385	3037	970	19	19	5

## ПОСТАНОВЛЕНИЕ

АДМИНИСТРАЦИИ  
ПЕТРОПАВЛОВСК-КАМЧАТСКОГО ГОРОДСКОГО ОКРУГА  
От 31.05.2013 № 1545

### Об условиях приватизации объекта муниципальной собственности Петропавловск-Камчатского городского округа

В соответствии с Прогнозным планом приватизации объектов муниципальной собственности Петропавловск-Камчатского городского округа на 2013 год, утвержденным решением Городской Думы Петропавловск-Камчатского городского округа от 19.09.2012 № 1535-р, руководствуясь Федеральным законом от 21.12.2001 № 178-ФЗ «О приватизации государственного и муниципального имущества», частью 1 статьи 5 Решения Городской Думы Петропавловск-Камчатского городского округа от 06.03.2013 № 41-нд «О порядке приватизации имущества, находящегося в муниципальной собственности Петропавловск-Камчатского городского округа»,

ПОСТАНОВЛЯЮ:

1. Утвердить условия приватизации объекта муниципальной собственности Петропавловск-Камчатского городского округа – Здание Бокс стояночный общей площадью 318,2 квадратных метров, адрес объекта: Камчатский край, город Петропавловск-Камчатский, улица Первомайская, б/н, согласно приложению.

2. Аппарату администрации Петропавловск-Камчатского городского округа (Е.Ю. Новицкая) опубликовать настоящее постановление в газете «Град Петра и Павла» и разместить на официальном сайте администрации Петропавловск-Камчатского городского округа в информационно-телекоммуникационной сети «Интернет».

3. Комитету по управлению имуществом администрации Петропавловск-Камчатского городского округа (А.А. Манаева) разместить информационное сообщение о продаже муниципального имущества, указанного в пункте 1 настоящего постановления, на официальном сайте Российской Федерации [www.torgi.gov.ru](http://www.torgi.gov.ru).

4. Настоящее постановление вступает в силу после дня его официального опубликования.

*Глава администрации  
Петропавловск-Камчатского  
городского округа  
А.В. Алексеев*

Приложение  
к постановлению администрации  
Петропавловск-Камчатского  
городского округа  
от 31.05.2013 № 1545

**Условия приватизации  
объекта муниципальной собственности  
Петропавловск-Камчатского городского округа –  
Здание Бокс стояночный общей площадью  
318,2 квадратных метров, адрес объекта:  
Камчатский край, город Петропавловск-  
Камчатский, улица Первомайская, б/н**

Наименование объекта, данные, позволяющие их индивидуализировать	Здание Бокс стояночный общей площадью 318,2 квадратных метров, адрес объекта: Камчатский край, город Петропавловск-Камчатский, улица Первомайская, б/н
Адрес (местонахождение)	Камчатский край, город Петропавловск-Камчатский, улица Первомайская, б/н
Начальная цена объекта	1 265 088,00 (один миллион двести шестьдесят пять тысяч восемьдесят восемь) рублей без учета НДС
Рыночная стоимость земельного участка	690 000,00 (Шестьсот девяносто тысяч) рублей без учета НДС
Площадь занимаемого земельного участка	1 153 квадратных метров
Кадастровый номер	41:01:0010109:513
Срок приватизации	Третий квартал 2013 года
Способ приватизации	Продажа на аукционе с открытой формой подачи предложений о цене
Основание приватизации объекта	Прогнозный план приватизации объектов муниципальной собственности Петропавловск-Камчатского городского округа на 2013 год, утвержденный решением Городской Думы Петропавловск-Камчатского городского округа от 19.09.2012 № 1535-р «Об утверждении Прогнозного плана приватизации объектов муниципальной собственности Петропавловск-Камчатского городского округа на 2013 год»

## ПОСТАНОВЛЕНИЕ

АДМИНИСТРАЦИИ  
ПЕТРОПАВЛОВСК-КАМЧАТСКОГО ГОРОДСКОГО ОКРУГА  
От 31.05.2013 № 1549

**О внесении изменений  
в постановление администрации  
Петропавловск-Камчатского  
городского округа от 05.07.2012  
№ 1904 «Об утверждении Перечня  
многоквартирных жилых домов,  
сейсмоусиление или реконструкция  
которых экономически  
нецелесообразны, и Перечня  
многоквартирных жилых домов,  
подлежащих сейсмоусилению»**

В целях реализации на территории Петропавловск-Камчатского городского округа поручения Президента Российской Федерации от 16.10.2008 № Пр-2191, постановления Правительства Российской Федерации от 23.04.2009 № 365 «О федеральной целевой программе «Повышение устойчивости жилых домов, основных объектов и систем жизнеобеспечения в сейсмических районах Российской Федерации на 2009-2018 годы», постановления администрации Петропавловск-Камчатского городского округа от 08.12.2009 № 3792 «Об утверждении муниципальной долгосрочной целевой программы «Повышение устойчивости жилых домов, основных объектов и систем жизнеобеспечения в Петропавловск-Камчатском городском округе на 2010-2014 годы», на основании результатов обследования несущих строительных конструкций жилых домов на предмет определения их сейсмостойкости и необходимости сейсмоусиления, выполненных специализированными организациями в соответствии с Методикой по обследованию зданий типовой застройки с целью определения их сейсмостойкости и необходимости сейсмоусиления, утвержденной приказом Министерства строительства Камчатского края от 30.06.2009 № 43,

ПОСТАНОВЛЯЮ:

1. Внести в постановление администрации Петропавловск-Камчатского городского округа от 05.07.2012 № 1904 «Об утверждении Перечня многоквартирных жилых домов, сейсмоусиление или реконструкция которых экономически нецелесообразны, и Перечня многоквартирных жилых домов, подлежащих сейсмоусилению» следующие изменения:

1.1 приложение 1 дополнить строками следующего содержания:

«	171	Арсеньева	4а	1970	
	172	Индустриальная	11	1958	
	173	Павлова	3	1971	
	174	Рыбачья	1а	1959	
	175	Рябиковская	91	1964	
	176	Строительная	123а	1963	»

2. Аппарату администрации Петропавловск-Камчатского городского округа (Е.Ю. Новицкая) опубликовать настоящее постановление в газете «Град Петра и Павла» и разместить на официальном сайте администрации Петропавловск-Камчатского городского округа в информационно-коммуникационной сети «Интернет».

3. Настоящее постановление вступает в силу после дня его официального опубликования.

4. Контроль за исполнением настоящего постановления возложить на заместителя Главы администрации Петропавловск-Камчатского городского округа – руководителя Департамента управления жилищным фондом администрации Петропавловск-Камчатского городского округа Л.Ф. Литвинову.

Глава администрации  
Петропавловск-Камчатского  
городского округа  
А.В. Алексеев

## ПОСТАНОВЛЕНИЕ

АДМИНИСТРАЦИИ  
ПЕТРОПАВЛОВСК-КАМЧАТСКОГО ГОРОДСКОГО ОКРУГА  
От 06.06.2013 № 1614

**О внесении изменений  
в постановление администрации  
Петропавловск-Камчатского  
городского округа от 31.05.2012  
№ 1508 «Об Административном  
регламенте предоставления  
администрацией Петропавловск-  
Камчатского городского округа  
муниципальной услуги  
по предоставлению муниципальной  
социальной поддержки граждан  
при оплате жилого помещения  
и коммунальных услуг на территории  
Петропавловск-Камчатского  
городского округа»**

В соответствии с Федеральным законом от 27.07.2010 № 210-ФЗ «Об организации предоставления государственных и муниципальных услуг»

ПОСТАНОВЛЯЮ:

1. Внести в постановление администрации Петропавловск-Камчатского городского округа от 31.05.2012 № 1508 «Об Административном регламенте предоставления администрацией Петропавловск-Камчатского городского округа муниципальной услуги по предоставлению муниципальной социальной поддержки граждан при оплате жилого помещения и коммунальных услуг на территории Петропавловск-Камчатского городского округа» следующие изменения:

1.1 в пункте 4 слова «заместителя Главы администрации Петропавловск-Камчатского городского округа» заменить словами «заместителя Главы администрации Петропавловск-Камчатского городского округа – руководителя Департамента социального развития администрации Петропавловск-Камчатского городского округа»;

1.2 в Административном регламенте предоставления администрацией Петропавловск-Камчатского городского округа муниципальной услуги по предоставлению муниципальной социальной поддержки граждан при оплате жилого помещения и коммунальных услуг на территории Петропавловск-Камчатского городского округа:

1.2.1 пункт 1.3 дополнить абзацем вторым следующего содержания: «Под семьей понимаются граждане, обратившиеся за предоставлением социальной поддержки, и граждане, являющиеся:

- членами семьи нанимателя жилого помещения по договору социального найма в соответствии со статьей 69 Жилищного кодекса Российской Федерации;  
- членами семьи собственника жилого помещения в соответствии со статьей 31 Жилищного кодекса Российской Федерации;  
- членами семьи нанимателя (поднанимателя жилого помещения по договору найма) поднайма жилого помещения.»;

1.2.2 абзац второй пункта 2.3 исключить;

1.2.3 пункт 2.5 дополнить абзацем пятым следующего содержания: «Заявление на предоставление муниципальной услуги предоставляется в МАУ РКЦ по ЖКХ г. Петропавловска-Камчатского или его территориальные участки.»;

1.2.4 в пункте 2.12:

- в абзаце первом слова «может быть отказано в случаях» заменить словами «отказывается при наличии одного из следующих оснований»;

- дополнить подпунктом 2.12.5 следующего содержания:

«2.12.5 непогашения задолженности или несогласования срока погашения задолженности в течение одного месяца с даты уведомления заявителя о приостановлении предоставления муниципальной услуги (при отсутствии уважительной причины ее образования).»;

1.2.5 пункт 2.15 дополнить словами «со дня регистрации заявления»;

1.2.6 абзац второй подпункта 3.1.2 изложить в следующей редакции:

«Копия зарегистрированного заявления о предоставлении муниципальной услуги, прошедшего регистрацию в «журнале регистрации входящей документации», выдается заявителю (представителю заявителя) лично в день его регистрации или направляется почтовым отправлением или по адресу электронной почты в течение трех дней со дня регистрации заявления.»;

1.2.7 подпункт 3.1.6 дополнить абзацами шестым – одиннадцатым следующего содержания:

«Совокупный доход семьи или одиноко проживающего гражданина в целях предоставления социальной поддержки исчисляется с учетом видов доходов, указанных в пункте 1 перечня видов доходов, учитываемых при расчете среднедушевого дохода семьи и дохода одиноко проживающего гражданина для оказания им государственной социальной помощи, утвержденного Постановлением Правительства Российской Федерации от 20.08.2003 № 512 «О перечне видов доходов, учитываемых при расчете среднедушевого дохода семьи и дохода одиноко проживающего гражданина для оказания им государственной социальной помощи» (далее – Постановление Правительства Российской Федерации от 20.08.2003 № 512).

При исчислении размера совокупного дохода семьи или одиноко проживающего гражданина не учитываются:

- доходы, указанные в пунктах 2 и 3 перечня видов доходов, учитываемых при расчете среднедушевого дохода семьи и дохода одиноко проживающего гражданина для оказания им государственной социальной помощи, утвержденного Постановлением Правительства Российской Федерации от 20.08.2003 № 512;

- денежные эквиваленты предоставляемых гражданам льгот и мер социальной поддержки, установленных органами государственной власти Российской Федерации и Камчатского края, органами местного самоуправления Петропавловск-Камчатского городского округа, в том числе по оплате жилого помещения и коммунальных услуг;

- материальная помощь в виде денежных выплат и (или) натуральной помощи, оказываемой гражданам за счет средств бюджетов различных уровней бюджетной системы Российской Федерации в соответствии с законодательством Российской Федерации, Камчатского края, нормативными правовыми актами Городской Думы Петропавловск-Камчатского городского округа и администрации городского округа;

- денежные средства, выплачиваемые опекуну (попечителю) на содержание лиц, находящихся под опекой (попечительством).»;

1.2.8 подпункт 3.2.1 исключить;

1.2.9 в подпункте 3.2.2:

- после слова «специалист» дополнить словами «Центра социального обслуживания населения»;

- абзац второй исключить;

1.2.10 абзац второй пункта 4.2 после слов «в течение 20 рабочих дней» дополнить словами «со дня принятия им такого решения».

2. Аппарату администрации Петропавловск-Камчатского городского округа (Е.Ю. Новицкая) опубликовать настоящее постановление в газете «Град Петра и Павла» и разместить на официальном сайте администрации Петропавловск-Камчатского городского округа в информационно-телекоммуникационной сети «Интернет».

3. Настоящее постановление вступает в силу после дня его официального опубликования.

4. Контроль за исполнением настоящего постановления возложить на заместителя Главы администрации Петропавловск-Камчатского городского округа – руководителя Департамента социального развития администрации Петропавловск-Камчатского городского округа Г.А. Шайгородского.

*Исполняющий полномочия  
Главы администрации  
Петропавловск-Камчатского  
городского округа  
В.И. Слонский*

## ПОСТАНОВЛЕНИЕ

АДМИНИСТРАЦИИ  
ПЕТРОПАВЛОВСК-КАМЧАТСКОГО ГОРОДСКОГО ОКРУГА

От 07.06.2013 № 1629

### О составе экспертной рабочей группы муниципального уровня в Петропавловск-Камчатском городском округе

В соответствии с пунктом 23 Правил рассмотрения общественных инициатив, направленных гражданами Российской Федерации с использованием интернет-ресурса «Российская общественная инициатива», утвержденных Указом Президента Российской Федерации от 04.03.2013 № 183 «О рассмотрении общественных инициатив, направленных гражданами Российской Федерации с использованием интернет-ресурса «Российская общественная инициатива»

ПОСТАНОВЛЯЮ:

1. Создать экспертную рабочую группу муниципального уровня в Петропавловск-Камчатском городском округе.

2. Утвердить состав экспертной рабочей группы муниципального уровня в Петропавловск-Камчатском городском округе согласно приложению.

3. Аппарату администрации Петропавловск-Камчатского городского округа (Е.Ю. Новицкая) опубликовать настоящее постановление в газете «Град Петра и Павла» и разместить на официальном сайте администрации Петропавловск-Камчатского городского округа в информационно-телекоммуникационной сети «Интернет».

4. Контроль за исполнением настоящего постановления оставляю за собой.

*Исполняющий полномочия  
Главы администрации  
Петропавловск-Камчатского  
городского округа  
В.И. Слонский*

Приложение  
к постановлению администрации  
Петропавловск-Камчатского  
городского округа  
от 07.06.2013 № 1629

### Состав экспертной рабочей группы муниципального уровня в Петропавловск-Камчатском городском округе

Председатель рабочей группы:  
Симаева Е.А. – руководитель Департамента по связям с общественностью администрации Петропавловск-Камчатского городского округа.

Заместитель председателя рабочей группы:  
Пономаренко О.А. – начальник правового отдела Аппарата администрации Петропавловск-Камчатского городского округа.

Секретарь рабочей группы:  
Ковалык А.Ю. – начальник отдела по работе с общественными организациями Департамента по связям с общественностью администрации Петропавловск-Камчатского городского округа.

Члены рабочей группы:  
Бекерева В.О. – директор муниципального бюджетного учреждения культуры «Центральная городская библиотека» (по согласованию);

Витер И.В. – Почетный гражданин Петропавловск-Камчатского городского округа (по согласованию);

Иваненко В.Ю. – заместитель председателя Городской Думы Петропавловск-Камчатского городского округа (по согласованию);

Котков А.В. – генеральный директор Автономной некоммерческой организации «Военно-спортивный лагерь» Кадет» (по согласованию);

Николаев В.О. – вице-президент Торгово-промышленной палаты Камчатского края (по согласованию);

Сиваев Е.А. – главный редактор газеты «Камчатское время» (по согласованию);

Ханеева О.Н. – начальник муниципального казенного учреждения «Управление благоустройства города Петропавловска-Камчатского».

## РАСПОРЯЖЕНИЕ

АДМИНИСТРАЦИИ  
ПЕТРОПАВЛОВСК-КАМЧАТСКОГО ГОРОДСКОГО ОКРУГА

От 06.06.2013 № 219-р

### О внесении изменения в распоряжение администрации Петропавловск-Камчатского городского округа от 04.04.2013 № 135-р «О Регламенте администрации Петропавловск-Камчатского городского округа»

1. Внести в Регламент администрации Петропавловск-Камчатского городского округа, утвержденный распоряжением администрации Петропавловск-Камчатского городского округа от 04.04.2013 № 135-р, изменение, заменив в разделе 7 слова «постановлением администрации городского округа» словами «распоряжением администрации городского округа».

2. Аппарату администрации Петропавловск-Камчатского городского округа (Е.Ю. Новицкая) опубликовать настоящее распоряжение в газете «Град Петра и Павла» и разместить на официальном сайте администрации Петропавловск-Камчатского городского округа в информационно-телекоммуникационной сети «Интернет».

*Исполняющий полномочия  
Главы администрации  
Петропавловск-Камчатского  
городского округа  
В.И. Слонский*

## ВЫПИСКА ИЗ РАСПОРЯЖЕНИЯ

АДМИНИСТРАЦИИ  
ПЕТРОПАВЛОВСК-КАМЧАТСКОГО ГОРОДСКОГО ОКРУГА

От 31.05.2013 № 212-р

### О награждении сотрудников пограничного управления ФСБ России по Камчатскому краю

В соответствии с Положением о наградах и почетных званиях Петропавловск-Камчатского городского округа от 24.07.2008 № 51-нд, на основании протокола заседания комиссии по вопросам награждения в Петропавловск-Камчатском городском округе от 16.05.2013 № 181, за образцовое исполнение должностных обязанностей и в связи с Днем пограничника

1. Наградить Почетной грамотой Главы администрации Петропавловск-Камчатского городского округа:

- 1.1 Вергунову Лилию Васильевну, сотрудника пограничного управления ФСБ России по Камчатскому краю;  
1.2 Демедюк Александра Викторовича, сотрудника пограничного управления ФСБ России по Камчатскому краю;  
1.3 Мангазеева Игоря Сергеевича, сотрудника пограничного управления ФСБ России по Камчатскому краю.

*Глава администрации  
Петропавловск-Камчатского  
городского округа  
А.В. Алексеев*

## ВЫПИСКА ИЗ РАСПОРЯЖЕНИЯ

АДМИНИСТРАЦИИ  
ПЕТРОПАВЛОВСК-КАМЧАТСКОГО ГОРОДСКОГО ОКРУГА  
От 31.05.2013 № 213-р

### О награждении военнослужащих пограничного сторожевого корабля 2 ранга «Камчатка» отряда пограничных сторожевых кораблей Службы в городе Петропавловске- Камчатском Северо-Восточного пограничного управления береговой охраны ФСБ России

В соответствии с Положением о наградах и почетных званиях Петропавловск-Камчатского городского округа от 24.07.2008 № 51-нд, на основании протокола заседания комиссии по вопросам награждения в Петропавловск-Камчатском городском округе от 16.05.2013 № 181, за образцовое исполнение воинского долга и в связи с Днем пограничника

1. Наградить Почетной грамотой Главы администрации Петропавловск-Камчатского городского округа:

- 1.1 Глоба Дмитрия Алексеевича, старшего мичмана;  
1.2 Калимуллина Вадима Ринатовича, мичмана;  
1.3 Кусмарцева Михаила Александровича, старшего мичмана;  
1.4 Лежнина Михаила Николаевича, мичмана;  
1.5 Сулова Владимира Александровича, мичмана;  
1.6 Яровенко Дмитрия Ивановича, старшего лейтенанта.

*Глава администрации  
Петропавловск-Камчатского  
городского округа  
А.В. Алексеев*

## ИНФОРМАЦИОННОЕ СООБЩЕНИЕ № 2/2013

### о проведении аукциона на право заключения договора на установку и эксплуатацию рекламной конструкции на территории Петропавловск-Камчатского городского округа

Руководствуясь пунктом 5.1 статьи 19 Федерального закона от 13.03.2006 № 38-ФЗ «О рекламе», Решением Городской Думы Петропавловск-Камчатского городского округа от 27.06.2012 № 510-нд «О регулировании отношений, связанных с размещением рекламных конструкций на территории Петропавловск-Камчатского городского округа», муниципальное казенное учреждение «Управление транспорта и дорожного хозяйства Петропавловск-Камчатского городского округа» приглашает желающих принять участие в открытом аукционе на право заключения договора на установку и эксплуатацию рекламной конструкции на территории Петропавловск-Камчатского городского округа.

Организатор аукциона – муниципальное казенное учреждение «Управление транспорта и дорожного хозяйства Петропавловск-Камчатского городского округа» (МКУ «УТДХ», далее – Учреждение):

683031, г. Петропавловск-Камчатский, пр. К. Маркса, 1.

Аукцион является открытым по составу участников и по форме подачи заявок.

Наименование лота, сумма задатка, шаг аукциона:

Номер лота	Адрес расположения рекламного места, выставяемого на аукцион	Тип рекламной конструкции	Требование к внешнему виду, техническим параметрам рекламной конструкции	Площадь информационного поля (кв.м.)	Годовой размер платы (руб.)	Шаг аукциона (руб.)	Сумма задатка (руб.)
1	г. Петропавловск-Камчатский, ул. Чубарова, опора № 3, ТП 474, в 22 метрах от угла дома № 4 по ул. Чубарова	Панель-кронштейн не световой на опоре наружного освещения	Определяется проектом рекламной конструкции	2,88 кв.м. (1,2x1,2x2,0)	13827,28	3456,82	6913,64
2	г. Петропавловск-Камчатский, ул. Чубарова, опора № 4, ТП 474, в 33,5 метрах от угла дома № 6 по ул. Чубарова	Панель-кронштейн не световой на опоре наружного освещения	Определяется проектом рекламной конструкции	2,88 кв.м. (1,2x1,2x2,0)	13827,28	3456,82	6913,64

Номер лота	Адрес расположения рекламного места, выставяемого на аукцион	Тип рекламной конструкции	Требование к внешнему виду, техническим параметрам рекламной конструкции	Площадь информационного поля (кв.м.)	Годовой размер платы (руб.)	Шаг аукциона (руб.)	Сумма задатка (руб.)
3	г. Петропавловск-Камчатский, ул. Чубарова, опора № 5, ТП 474, в 25 метрах от угла дома № 6 по ул. Чубарова	Панель-кронштейн не световой на опоре наружного освещения	Определяется проектом рекламной конструкции	2,88 кв.м. (1,2x1,2x2,0)	13827,28	3456,82	6913,64
4	г. Петропавловск-Камчатский, ул. Чубарова, опора № 6, ТП 474, в 30 метрах от угла дома № 8 по ул. Чубарова	Панель-кронштейн не световой на опоре наружного освещения	Определяется проектом рекламной конструкции	2,88 кв.м. (1,2x1,2x2,0)	13827,28	3456,82	6913,64

Аукцион состоится 11 июля 2013 г. в 12:00 часов (время местное), по адресу: г. Петропавловск-Камчатский, пр. К. Маркса, 1, 3 этаж, организационно-правовой отдел.

Заявки установленного образца для участия в аукционе подаются по адресу: г. Петропавловск-Камчатский, пр. К. Маркса, 1, приёмная Учреждения, 3-ий этаж (тел. 25-18-05), в рабочие дни, с 08:30 часов до 13:00 часов, с 14:00 часов до 17:30 часов, в пятницу – с 08:30 часов до 12:30 часов, со дня размещения настоящего информационного сообщения до 8 июля 2013 г. включительно.

Для участия в аукционах заявители представляют в установленный в информационном сообщении о проведении аукционов срок следующие документы:

- заявка на участие в аукционе по установленной форме с указанием реквизитов счета для возврата задатка, (Приложения № 1),
- платежный документ с отметкой банка, подтверждающий внесение суммы задатка в установленном размере, в качестве обеспечения оплаты приобретаемого на аукционе права на заключение договора;
- информация об общей площади информационных полей рекламных конструкций, разрешения на установку которых выданы этому лицу и его аффилированным лицам на территории Петропавловск-Камчатского городского округа;
- в случае подачи заявки и прилагаемых документов уполномоченным претендентом лицом, к документам прилагается копия доверенности с предъявлением подлинника для обозрения;
- эскизный дизайн-проект внешнего вида рекламной конструкции с предполагаемыми техническими параметрами и территориальным размещением с привязкой к объекту крепления в масштабе и цвете;
- топографическая съемка в масштабе 1:500 места размещения отдельно стоящей конструкции с привязкой на местности;
- опись представленных документов.

К заявке также прилагаются следующие копии документов:

- для юридического лица: банковские реквизиты;
- для индивидуального предпринимателя: банковские реквизиты;

В случае, если заявителю ранее было предоставлено право на установку и эксплуатацию рекламной конструкции, присоединяющейся к муниципальному недвижимому имуществу, необходимо предоставить справки, подтверждающие отсутствие задолженности по платежам за эксплуатацию данной рекламной конструкции.

Для участия в аукционе заявитель перечисляет задаток на счет муниципального казенного учреждения «Управление транспорта и дорожного хозяйства Петропавловск-Камчатского городского округа»:

**получатель:** Управление Федерального казначейства по Камчатскому краю (МКУ «УТДХ») л/с 05383011290, р/сч 40302810300003000028 в ГРКЦ ГУ Банка России по Камчатскому краю г. Петропавловск-Камчатский, БИК 043002001, ОКАТО 30401000000, ИНН 4101143436, КПП 410101001, КБК 911 117 05040 04 0000180

Размер задатка составляет 50% от размера годовой арендной платы по договору на установку и эксплуатацию рекламной конструкции.

Задаток должен поступить на счёт Учреждения до даты окончания представления заявок на участие в конкурсе.

Шаг аукциона составляет 25% от размера годовой арендной платы по договору на установку и эксплуатацию рекламной конструкции.

Заявки, поступившие после истечения срока представления заявок, указанного в настоящем информационном сообщении, либо представленные без необходимых документов, либо поданные лицом, не уполномоченным претендентом на осуществление таких действий, не принимаются и не рассматриваются.

Победителем торгов признается участник, предложивший в ходе торгов наивысшую цену за право заключения договора на установку и эксплуатацию рекламной конструкции (разовый платеж) и давший согласие на выполнение условий утвержденного типового договора на установку и эксплуатацию рекламной конструкции.

Протокол об итогах торгов с момента его утверждения организатором аукциона приобретает юридическую силу и является документом, удостоверяющим право победителя на заключение договора на установку и эксплуатацию рекламной конструкции.

Копия протокола об итогах торгов выдается победителю или его полномочному представителю под расписку.

Денежная сумма, составляющая цену права на заключение договора на установку и эксплуатацию рекламной конструкции, подлежит перечислению победителем аукциона на счет Учреждения в течение 5 дней со дня подписания протокола о результатах аукциона.

Договор на установку и эксплуатацию рекламной конструкции сроком на пять лет заключается с победителем аукциона в течение трёх дней со дня поступления на счет Учреждения от победителя аукциона денежных средств.

Возврат задатков участникам аукциона осуществляется в течение десяти рабочих дней со дня подписания протокола.

Лицо, ставшее победителем аукциона, в случае уклонения от подписания протокола о результатах аукциона, утрачивает внесенный задаток.

Претендент на участие в аукционе вправе подать не более одной заявки в отношении одного лота.

По окончании срока приема заявок Учреждение принимает решение о допуске претендента к участию в аукционе и о признании его участником аукциона либо об отказе в допуске претендента к участию в аукционе, в случае нарушения требований к подаче заявки и документов.

По результатам определения участников аукциона составляется протокол.

**Порядок проведения аукциона**

Перед началом торгов претенденты, пройдя регистрацию, получают аукционную карточку с номером.

Аукцион начинается с объявления ведущим аукциона об открытии аукциона, после чего ведущий оглашает предмет аукциона, его начальную цену и шаг.

В процессе аукциона, ведущий называет цену, а участники аукциона заявляют о намерении приобрести право на заключение договора по данной цене поднятием карточек.

Аукцион начинается с объявления начальной цены права на заключение договора. После объявления очередной цены ведущий аукциона называет номер карточки участника аукциона, который первым поднял карточку. Затем ведущий аукциона объявляет следующую цену в соответствии с шагом аукциона.

В случае если участник аукциона назовет свою цену, превышающую цену, объявленную ведущим аукциона, аукцион продолжается с названной участником цены.

Победителем аукциона становится участник, номер карточки которого был назван ведущим аукциона последним.

Если после трехкратного объявления начальной цены ни один из участников не поднял карточку, аукцион в отношении данного рекламного места признается несостоявшимся, и договор заключается с тем участником аукциона, который первым подал заявку.

Итоги аукциона оформляются протоколом о результатах аукциона, который подписывается Учреждением, аукционистом и победителем аукциона в отношении каждого рекламного места в день проведения аукциона.

Копии протокола о результатах проведения аукциона утверждаются Учреждением и передаются победителям аукциона по каждому рекламному месту. Оригинал протокола остается в Учреждении на хранении.

Информационное сообщение о результатах проведения аукциона публикуется в газете Петропавловск-Камчатского городского округа «Град Петра и Павла» и на официальном сайте Петропавловск-Камчатского городского округа в сети «Интернет» не позднее 15 дней со дня подписания протокола о результатах аукциона.

Проект договора на установку и эксплуатацию рекламной конструкции (Приложение № 3) является неотъемлемой частью настоящего информационного сообщения.

**Приложение № 1****ЗАЯВКА****на участие в аукционе по продаже права на установку и эксплуатацию рекламной конструкции****ЗАЯВИТЕЛЬ:**

(Фамилия, имя, отчество физического лица (полностью), или наименование юридического лица)

Паспорт серия \_\_\_\_\_ номер \_\_\_\_\_ дата выдачи \_\_\_\_\_

кем выдан \_\_\_\_\_

ИНН \_\_\_\_\_

КПП \_\_\_\_\_

ОГРН \_\_\_\_\_

Адрес регистрации, адрес места жительства:

Индекс \_\_\_\_\_ Город \_\_\_\_\_

Ул. \_\_\_\_\_

Дом \_\_\_\_\_ корпус \_\_\_\_\_ квартира \_\_\_\_\_

телефон \_\_\_\_\_ факс \_\_\_\_\_

Наименование банка заявителя \_\_\_\_\_

\_\_\_\_\_

Расчетный счет \_\_\_\_\_

БИК \_\_\_\_\_

Корр.Счет \_\_\_\_\_

Л/счет \_\_\_\_\_

Кому \_\_\_\_\_

(реквизиты для возврата задатка)

1. Прошу принять заявку и прилагаемые документы для участия в аукционе по продаже права на заключение договора на установку и эксплуатацию рекламной конструкции по лоту № \_\_\_\_\_.

2. В случае победы на аукционе принимаю на себя обязательство в срок не позднее 5 рабочих дней со дня подписания протокола заключить договор на установку и эксплуатацию рекламной конструкции и уплатить сумму денежных средств, установленную по результатам аукциона, в сроки, определенные протоколом аукциона.

3. В случае признания меня победителем аукциона и моего отказа от заключения договора на установку и эксплуатацию рекламной конструкции, либо невнесения в срок, установленный в п. 2. данной заявки суммы платежа, я согласен с тем, что сумма внесенного мною задатка возврату не подлежит по основаниям, установленным в ч.2 ст. 381, ст. 416 ГК РФ.

**Заявитель** \_\_\_\_\_

(Ф.И.О. полностью)

Дата « \_\_\_\_ » \_\_\_\_\_ 2013 г. \_\_\_\_\_

М.П. (подпись)

**ПРИЛОЖЕНИЕ:**

1. \_\_\_\_\_

2. \_\_\_\_\_

3. \_\_\_\_\_

4. \_\_\_\_\_

5. \_\_\_\_\_

Заявка принята « \_\_\_\_ » \_\_\_\_\_ 2013 г. в \_\_\_\_ час \_\_\_\_ мин, зарегистрирована за № \_\_\_\_\_

Организатор аукциона \_\_\_\_\_

**Приложение № 2****Договор № \_\_\_\_\_  
о внесении задатка**

« \_\_\_\_ » \_\_\_\_\_ 201 г. \_\_\_\_\_ г. Петропавловск-Камчатский

\_\_\_\_\_ в лице \_\_\_\_\_

\_\_\_\_\_, действующего на основании \_\_\_\_\_, именуемый в дальнейшем Заявитель, с одной стороны и муниципальное казенное учреждение «Управление транспорта и дорожного хозяйства Петропавловск-Камчатского городского округа» (МКУ «УТДХ»), именуемое в дальнейшем Учреждение, в лице директора Банникова Анатолия Ивановича, действующего от имени и в интересах Петропавловск-Камчатского городского округа на основании Устава, с другой стороны, заключили настоящий договор о нижеследующем:

**1. Предмет договора**

1.1. В соответствии с информационным сообщением о проведении аукциона по продаже права на заключение договора на установку и эксплуатацию рекламной конструкции, который состоится « \_\_\_\_ » \_\_\_\_\_ 2013 г., Заявитель вносит, а Учреждение принимает задаток на участие в аукционе по продаже права на заключения договора. Адрес расположения рекламного места, выставленного на аукцион: \_\_\_\_\_

1.2. Размер задатка определен в сумме \_\_\_\_\_ рублей.

**2. Порядок расчетов**

2.1. Задаток определен в сумме \_\_\_\_\_ рублей.

2.2. Заявитель перечисляет на счет:

Управление Федерального казначейства по Камчатскому краю (МКУ «УТДХ» л/с 05383011290), р/сч 40302810300003000028 в ГРКЦ ГУ Банка России по Камчатскому краю г. Петропавловск-Камчатский, БИК 043002001, ОКАТО 30401000000, ИНН 4101143436, КПП 410101001, КБК 911 117 05040 04 0000180.

всю сумму платежным поручением и предъявляет в Учреждение копию платежного документа с отметкой банка об исполнении, либо вносит задаток в наличной форме в почтовом отделении, с предъявлением в Учреждение почтовой квитанции о перечислении денежных средств.

2.3. Заявитель в платежном поручении указывает «Оплата задатка на участие в аукционе по лоту № \_\_\_\_».

**3. Права и обязанности сторон**

3.1. Заявитель перечисляет, а Учреждение принимает задаток на проведение аукциона по продаже права на заключение договора на установку и эксплуатацию рекламной конструкции согласно условиям настоящего договора.

3.2. В случае победы на аукционе Заявитель обязан заключить договор в срок не позднее 15-ти дней с момента подписания протокола по результатам проведения торгов. Сумма внесенного задатка засчитывается в счет исполнения обязательств по договору на установку и эксплуатацию рекламной конструкции.

3.3. В случае отказа Заявителя от заключения договора при признании его победителем аукциона или не внесения им платежей в срок, указанный в п.3.2. настоящего договора, сумма задатка остается в распоряжении Учреждения и возврату не подлежит в соответствии с ч. 2 ст. 381 ГК РФ.

3.4. В случае, если аукцион не состоялся, или если Заявитель аукциона не выиграл, задаток должен быть возвращен Учреждением Заявителю в течение 10-ти банковских дней после подписания протокола о результатах аукциона.

**4. Ответственность сторон**

4.1. Споры, возникающие в результате действия договора рассматриваются в судебном порядке.

4.2. Взаимоотношения сторон, не предусмотренные настоящим договором регулируется законодательством Российской Федерации.

**5. Реквизиты сторон и подписи сторон**

Заявитель:	Муниципальное казенное учреждение «Управление транспорта и дорожного хозяйства Петропавловск-Камчатского городского округа» 683031, г. Петропавловск-Камчатский, пр. Карла Маркса, д. 1, тел/факс: 25-18-05 УФК по Камчатскому краю (МКУ УТДХ л/с 03383011290) р/сч. 4020481010000000044 ГРКЦ ГУ Банка России по Камчатскому краю г. Петропавловск-Камчатский БИК 043002001 ОКАТО 30401000000 ИНН 4101143436; КПП 410101001
------------	--

Заявитель: Директор \_\_\_\_\_

\_\_\_\_\_/А.И. Банников/

**Приложение № 3****ПРОЕКТ ДОГОВОРА  
ДОГОВОР № \_\_\_\_\_ – РК**

**на установку и эксплуатацию рекламной конструкции на территории Петропавловск-Камчатского городского округа**

« \_\_\_\_ » \_\_\_\_\_ 20 \_\_\_\_ г. \_\_\_\_\_ г. Петропавловск-Камчатский

Муниципальное казенное учреждение «Управление транспорта и дорожного хозяйства Петропавловск-Камчатского городского округа», именуемое в дальнейшем «Учреждение», в лице директора Банникова Анатолия Ивановича, действующего от имени и в интересах Петропавловск-Камчатского городского округа на основании Устава, с одной стороны, и Победитель аукциона \_\_\_\_\_, в лице \_\_\_\_\_, действующего на основании \_\_\_\_\_, именуемый в дальнейшем «Рекламодателем», с другой стороны, заключили настоящий договор (далее – Договор) о нижеследующем:

**1. ПРЕДМЕТ ДОГОВОРА**

1.1. Учреждение заключает договор на основании протокола о результатах аукциона № \_\_\_\_\_ от « \_\_\_\_ » \_\_\_\_\_ 2013 г. с Рекламодателем и предоставляет право за плату на установку и эксплуатацию рекламной конструкции, присоединяющейся к муниципальному недвижимому имуществу (далее – «имущество») в порядке и на условиях настоящего договора.

1.2. Адрес места размещения рекламной конструкции:

**г. Петропавловск-Камчатский,** \_\_\_\_\_

1.3. Тип рекламной конструкции: \_\_\_\_\_

1.4. Площадь информационного поля рекламной конструкции: \_\_\_\_\_

**кв.м.**

**2. СРОК ДЕЙСТВИЯ ДОГОВОРА**

2.1 Настоящий договор вступает в силу с момента его подписания обеими сторонами и действует с \_\_\_\_\_ по \_\_\_\_\_;

2.2 Настоящий договор продлению не подлежит. Если по истечении срока действия договора Рекламодатель намерен продолжать использова-

ние рекламной конструкции на имуществе, он обязан получить новое разрешение на установку рекламной конструкции в установленном порядке и заключить новый договор на установку и эксплуатацию рекламной конструкции.

2.3. По истечении срока действия настоящий Договор считается автоматически прекращенным без специального уведомления Рекламодателя со стороны Учреждения.

2.4. Окончание срока действия настоящего договора не освобождает стороны от ответственности по настоящему договору.

### 3. ПРАВА И ОБЯЗАННОСТИ СТОРОН

3.1. Учреждение имеет право:

3.1.1. Осуществлять контроль за установкой (демонтажем), с соответствием проекту рекламной конструкции, состоянием наружной рекламы.

3.1.2. Принимать участие в комиссии по вводу рекламной конструкции в эксплуатацию.

3.1.3. Досрочно расторгнуть настоящий договор в порядке, предусмотренном действующим законодательством Российской Федерации в случаях нарушения Рекламодателем обязательств по настоящему договору или требований, указанных в Федеральном законе «О рекламе» от 13.03.2006 № 38-ФЗ (далее – Федеральный закон «О рекламе») и иных актов в сфере отношений, регулирующих деятельность по распространению рекламы, а также невыполнения Рекламодателем предписаний по устранению этих нарушений.

3.1.4. Размещать на рекламных конструкциях материалы социально значимой городской рекламы в соответствии с правовыми актами Российской Федерации и Петропавловск-Камчатского городского округа, на условиях договора, заключаемого Учреждением с Рекламодателем.

3.2. Учреждение обязано:

3.2.1. Предоставить Рекламодателю право на присоединение рекламной конструкции к имуществу, определенному настоящим договором, в 10-дневный срок с момента подписания настоящего договора и при условии наличия у Рекламодателя разрешения на установку рекламной конструкции.

3.2.2. Согласовать с Рекламодателем точный период размещения социальной рекламы не менее чем за 30 (Тридцать) дней до предполагаемой даты начала размещения социально значимой городской рекламы и предоставить Рекламодателю материалы социально значимой городской рекламы в готовой для распространения форме не менее чем за 5 (пять) рабочих дней.

3.3. Рекламодатель имеет право:

3.3.1. Присоединить к имуществу и эксплуатировать рекламную конструкцию в установленном порядке после получения разрешения на установку рекламной конструкции и заключения настоящего договора. Тип и место установки рекламной конструкции должны соответствовать параметрам, указанным в разрешении на установку рекламной конструкции.

3.3.2. Получать информацию о планах Учреждения по передаче имущества, к которому присоединяется рекламная конструкция, в аренду или иной вид пользования.

3.4. Рекламодатель обязан:

3.4.1. Соблюдать требования законодательства о рекламе, в том числе Решения Городской Думы Петропавловск-Камчатского городского округа от 27.06.2012 № 510-нд «О регулировании отношений, связанных с размещением рекламных конструкций на территории Петропавловск-Камчатского городского округа».

3.4.2. Устанавливать рекламную конструкцию с соблюдением требований, установленных собственником имущества, техническим регламентом, проектной документацией и т.п.

3.4.3. Устранять выявленные Учреждением и контролирующими органами недостатки в установленный срок;

3.4.4. Возмещать ущерб, нанесенный имуществу, к которому присоединяется рекламная конструкция, при ее размещении и функционировании.

3.4.5. Своевременно вносить оплату за установку и эксплуатацию рекламной конструкции, установленную настоящим договором.

3.4.6. Содержать рекламную конструкцию в надлежащем техническом состоянии, а прилегающую территорию в надлежащем санитарном состоянии.

3.4.7. Производить технический осмотр рекламной конструкции не реже 2-х раз в год.

3.4.8. Производить ремонт рекламной конструкции за свой счет.

3.4.9. Произвести в течение 10 дней благоустройство и ремонт имущества, к которому присоединялась рекламная конструкция, после ее установки или демонтажа, а также обеспечить уборку прилегающей территории в указанный срок.

3.4.10. Производить необходимые работы по окраске опоры и конструктивных элементов рекламной конструкции не реже одного раза в год.

3.4.11. Не допускать использование рекламной конструкции без изображения, с испорченным изображением, а также с другими дефектами, не допускать совершения каких-либо сделок в отношении имущества, к которому присоединяется рекламная конструкция.

3.4.12. Разместить на рекламной конструкции свой логотип, указать юридический или фактический адрес и номер телефона. Отсутствие маркировки служит основанием для демонтажа рекламной конструкции как бесхозяйного имущества без принятия претензии со стороны ее Учреждением.

3.4.13. Устранить любые дефекты рекламной конструкции в трехдневный срок или незамедлительно в случае возникновения угрозы безопасности.

3.4.14. Демонтировать рекламную конструкцию за свой счет в течение 10 дней и привести имущество, к которому присоединяется рекламная конструкция, в первоначальное состояние, а также обеспечить уборку прилегающей территории в случае прекращения или расторжения настоящего договора.

3.4.15. Сообщить Учреждению в письменной форме в 10-дневный срок об изменении своих реквизитов: юридического или фактического адреса, расчетного счета, смены руководителя и др. При отсутствии извещения об изменении юридического адреса корреспонденция направляется Рекламодателю по последнему известному Учреждению адресу и считается доставленной, хотя бы адресат по этому адресу более не находится.

3.4.16. Рекламодатель не имеет права предоставлять имущество, к которому присоединяется рекламная конструкция, для установки и эксплуатации рекламных конструкций третьим лицам.

Несоблюдение Рекламодателем действий, указанных в настоящем подпункте договора, является основанием для расторжения настоящего договора в одностороннем порядке по инициативе Учреждения.

### 4. ПЛАТЕЖИ И РАСЧЕТЫ ПО ДОГОВОРУ

4.1. Расчет производится на основании Порядка определения платы по договору на установку и эксплуатацию рекламных конструкций, присоединенных к недвижимому имуществу, находящемуся в собственности (ведении) Петропавловск-Камчатского городского округа, принятой Городской Думой Петропавловск-Камчатского городского округа. Изменение Порядка определения платы по договору на установку и эксплуатацию рекламных конструкций, и/или базовой ставки для расчета платы по Договору является основанием для перерасчета платы по договору.

4.2. Размер платы за установку и эксплуатацию рекламной конструкции определяется на основании расчета, являющегося неотъемлемой частью настоящего договора (Приложение № 1).

Размер платы по Договору может быть пересмотрен Учреждением в одностороннем порядке в случае изменения Порядка определения платы по договору на установку и эксплуатацию рекламных конструкций, присоединенных к недвижимому имуществу, находящемуся в собственности (ведении) Петропавловск-Камчатского городского округа, и/или базовой ставки для расчета платы по Договору, принятой Городской Думой Петропавловск-Камчатского городского округа, о чем Рекламодатель должен быть уведомлен не менее чем за 30 дней.

4.3. Рекламодатель обязан осуществлять перечисление денежных средств ежемесячно и своевременно путем внесения 100% авансового платежа на счет, указанный в Приложении № 1 к настоящему договору, при этом платеж от Рекламодателя должен поступить на счет в срок не позднее 10 числа месяца, за который производится оплата.

4.3.1. Рекламодатель производит оплату с момента установки рекламной конструкции. Факт установки рекламной конструкции подтверждается оформлением акта ввода рекламной конструкции в эксплуатацию.

4.4. В случае нарушения п. 4.3, п. 4.4. настоящего договора, Рекламодатель уплачивает пеню в размере 0,5% от неуплаченной суммы платы по настоящему договору за каждый день просрочки.

4.5. Рекламодатель при перечислении платежей по настоящему договору в обязательном порядке обязан указывать его номер и дату заключения, а также период, за который производится оплата.

4.6. За невыполнение требований пункта 3.4.14 настоящего договора Рекламодатель обязан оплатить за каждый день необоснованного удержания имущества, к которому присоединяется рекламная конструкция в размере, предусмотренном настоящим договором.

4.7. Рекламодатель обязан явиться в Учреждение не позднее 15 декабря каждого календарного года для проведения акта сверки взаимных расчетов.

### 5. ОТВЕТСТВЕННОСТЬ СТОРОН

5.1. За неисполнение или ненадлежащее исполнение обязательств по настоящему договору стороны несут материальную ответственность в соответствии с действующим законодательством.

5.2. Рекламодатель несет ответственность за безопасность рекламной конструкции, ее креплений, как в целом, так и ее отдельных частей перед третьими лицами, а также несет риск случайной гибели рекламной конструкции в целом или отдельных ее частей. Рекламодатель несет ответственность перед третьими лицами за повреждение их имущества или здоровья, которое явилось следствием неправильной эксплуатации рекламной конструкции.

5.3. С Рекламодателя может быть взыскан штраф в размере 50 000 руб. в случаях:

- эксплуатации рекламной конструкции без акта ввода в эксплуатацию;
- совершения каких-либо сделок в отношении имущества, к которому присоединяется рекламная конструкция;
- предоставления имущества, к которому присоединяется рекламная конструкция, для установки и эксплуатации рекламных конструкций третьим лицам.

При неуплате штрафа в добровольном порядке договор подлежит расторжению в одностороннем порядке по требованию Учреждения, а штраф взыскивается в судебном порядке.

5.4. Основанием для наложения предусмотренных Договором штрафов является акт, составленный представителем Учреждения при проверке выполнения условий Договора.

5.5. Уплата штрафных санкций не освобождает Рекламодателя от обязанности устранения нарушений и выполнения обязательств.

### 6. ИЗМЕНЕНИЕ УСЛОВИЙ, РАСТОРЖЕНИЕ И ПРЕКРАЩЕНИЕ ДЕЙСТВИЯ ДОГОВОРА

6.1. Настоящий договор может быть изменен или расторгнут по взаимному согласию сторон или по инициативе одной из сторон в случаях, предусмотренных настоящим договором.

6.2. В случае одностороннего расторжения настоящего договора по инициативе Рекламодателя, Рекламодатель направляет Учреждению в срок не менее чем за 30 дней уведомление о расторжении договора с указанием даты его прекращения.

6.3. Учреждение вправе расторгнуть настоящий договор в одностороннем порядке в случаях следующих нарушений:

6.3.1. в случае нарушения Рекламодателем условий настоящего договора;

6.3.2. в случае аннулирования, либо признания судом недействительным решения на установку рекламной конструкции;

6.3.3. невыполнения Рекламодателем обязанности по размещению социально значимой городской рекламы;

6.3.4. неоднократного невыполнения в разумный срок требований Учреждения об устранении несоответствия размещенной рекламной конструкции, установленного уполномоченными органами, разрешению и техническим требованиям, определенным для конструкций данного типа.

6.3.5. в случае, если в течение года со дня заключения данного договора рекламная конструкция не установлена.

6.4. При одностороннем расторжении настоящего договора по указанным в пункте 6.3 нарушениям, Учреждение направляет Рекламодателю уведомление о расторжении договора с указанием оснований и даты его прекращения, а также уведомление в соответствующие службы Администрации Петропавловск-Камчатского городского округа для принятия решения об аннулировании разрешения на установку рекламной конструкции (подп. 2 п. 18 ст. 19 Федерального закона «О рекламе»).

6.5. Учреждение имеет право расторгнуть договор в случае передачи имущества, к которому присоединяется рекламная конструкция, в аренду физическому или юридическому лицу, или закрепления указанного имущества за другим лицом на праве хозяйственного ведения, оперативного управления или ином вещном праве. В этом случае разрешение на установку рекламной конструкции не аннулируется, а Рекламодатель заключает договор на установку и эксплуатацию рекламной конструкции с лицом, которому выделено указанное имущество, при условии согласия этого лица на заключение такого договора.

### 7. ОСОБЫЕ УСЛОВИЯ

7.1. Факт установки рекламной конструкции в соответствии с требованиями проекта оформляется комиссионным актом ввода рекламной конструкции в эксплуатацию в соответствии с нормативными актами, регулирующими правила ввода рекламной конструкции в эксплуатацию. Эксплуатация рекламной конструкции разрешается исключительно после подписания акта ввода рекламной конструкции в эксплуатацию членами приемочной комиссии.

**8. ПОРЯДОК РАЗРЕШЕНИЯ СПОРОВ**

8.1. Стороны договорились принимать все меры к разрешению разногласий между ними путем переговоров.

8.2. При невозможности достигнуть соглашения все вопросы, имеющие отношение к настоящему договору, но прямо в нем не оговоренные, разрешаются в Арбитражном суде Камчатского края.

**9. ФОРС-МАЖОРНЫЕ ОБСТОЯТЕЛЬСТВА**

9.1. Стороны освобождаются за частичное или полное неисполнение обязательств по настоящему договору, если оно явилось следствием обстоятельств непреодолимой силы.

9.2. Сторона, для которой создалась невозможность исполнения обязательств, обязана в письменной форме в 10-дневный срок письменно известить другую сторону о наступлении вышеизложенных обстоятельств, предоставив дополнительно подтверждение компетентных органов.

9.3. Невыполнение условий пункта 9.2 лишает сторону права ссылаться на форс-мажорные обстоятельства при невыполнении обязательств по настоящему договору.

9.4. При наступлении форс-мажорных обстоятельств Стороны имеют право отложить выполнение своих обязательств, пересмотреть условия настоящего договора или отказаться от дальнейшего выполнения своих обязательств, в случае если эти обстоятельства будут длиться более трех месяцев, и расторгнуть настоящий договор при условии достижения компромисса по всем спорным вопросам.

**10. РЕКВИЗИТЫ И ПОДПИСИ СТОРОН**

<b>Учреждение:</b> муниципальное казенное учреждение «Управление транспорта и дорожного хозяйства Петропавловск-Камчатского городского округа» Юридический и почтовый адрес: 683031, г. Петропавловск-Камчатский, пр. Карла Маркса, д. 1, тел/факс (4152) 25-18-05 ИНН 4101143436 КПП 410101001 УФК по Камчатскому краю (МКУ «УТДХ») л/с 03383011290 р/с 4020481010000000044 ГРКЦ ГУ Банка России по Камчатскому краю г. Петропавловск-Камчатский БИК 043002001	<b>Рекламораспространитель:</b> _____ _____ _____ _____ _____ _____ _____ _____ _____ _____
--	---

Директор

\_\_\_\_\_/А.И. Банников/\_\_\_\_\_/\_\_\_\_\_/

**СПИСОК****свободных помещений****ОАО «Дирекция по эксплуатации зданий», предлагаемых к продаже на 20.05.2013 г.**

Открытое акционерное общество «Дирекция по эксплуатации зданий» сообщает о наличии свободных помещений, предлагаемых к продаже по следующим адресам:

№ п/п	Адрес	Наименование объекта	Площадь	Ориентировочная стоимость объекта продажи с учетом НДС*	Описание объекта
1	пр. Циолковского, 25	нежилые помещения цокольного этажа в ТЦ	40,2	1 650 000,00	Отдельный вход. Новый ремонт, без окон. Санузел внутри помещений
2	пр. Победы, 51	нежилые помещения 2 этажа в здании общежития	34,3	1 864 400,00	Расположение общежитие на 10 км. Требуется косметического ремонта.
<b>ИТОГО:</b>			<b>74,50</b>		

Для получения более точной информации по выше указанным помещениям, а так же для предоставления заявлений на выкуп свободных помещений, просим Вас обращаться по адресу: г. Петропавловск-Камчатский, пр. 50 лет Октября, 4, тел. **26-68-14, 26-12-65**

\* Окончательная стоимость объекта продажи будет установлена после проведения независимой оценки.

**СПИСОК****свободных помещений****ОАО «Дирекция по эксплуатации зданий», предлагаемых в аренду на 20.05.2013 г.**

Открытое акционерное общество «Дирекция по эксплуатации зданий» сообщает о наличии свободных помещений, предлагаемых в аренду по следующим адресам:

№ п/п	Адрес	Наименование объекта	Площадь	Ориентировочная стоимость арендной платы с НДС в месяц *	Описание объекта
1	ул. Ленинская, 62	нежилое помещение 1 этажа в здании КВЦ	17,4	13 961,76	Офисный ремонт. В стоимость входит арендная плата + эксплуатационные услуги. По факту оплачиваются отопление, электроэнергия, хол. вода.
2	ул. Ленинская, 62	нежилое помещение 2 этажа в здании КВЦ	34	27 281,60	Офисный ремонт. В стоимость входит арендная плата + эксплуатационные услуги. По факту оплачиваются отопление, электроэнергия, хол. вода.

№ п/п	Адрес	Наименование объекта	Площадь	Ориентировочная стоимость арендной платы с НДС в месяц *	Описание объекта
3	пр. Циолковского, 25	нежилые помещения цокольного этажа в ТЦ	40,2	37 948,80	В стоимость входит арендная плата + эксплуатационные услуги. По факту оплачиваются отопление, электроэнергия, хол. вода.
4	ул. Ленинградская, 100	нежилое помещение 5 этажа в здании ДБ «Камчатка»	70,8	58 998,77	Офисный ремонт. В стоимость входит арендная плата + эксплуатационные услуги. По факту оплачиваются отопление, электроэнергия, хол. вода.
5	пр. Победы, 51	нежилые помещения в здании общежития	12,2	6108,51	В стоимость входит арендная плата. Отдельно оплачиваются эксплуатационные услуги и коммунальные услуги (отопление и электроэнергия, хол. вода).
6	ул. Океанская, 69	нежилые помещения в здании общежития	24,3	15 541,31	В стоимость входит арендная плата. Отдельно оплачиваются эксплуатационные услуги и коммунальные услуги (отопление и электроэнергия, хол. вода).
7	ул. Тушканова, 9	нежилое помещение подвала в жилом доме	86,8	40 969,60	Отдельный вход, помещение под магазин. В стоимость входит арендная плата. Отдельно оплачиваются эксплуатационные услуги и коммунальные услуги (отопление и электроэнергия, хол. вода).
8	ул. Корякская, 5	нежилые помещения 1 этажа в здании общежития	9,5	2 242,00	Сан узел. Офисное помещение. Район Военной поликлиники №9 57, В стоимость входит арендная плата. Отдельно оплачиваются эксплуатационные услуги и коммунальные услуги (отопление и электроэнергия, хол. вода).
<b>ИТОГО:</b>			<b>295,20</b>		

Для получения более точной информации по выше указанным помещениям, а так же для предоставления заявлений на выкуп свободных помещений, просим Вас обращаться по адресу г. Петропавловск-Камчатский, пр. 50 лет Октября, 4, тел. **26-68-14, 26-12-65**

\* Окончательная стоимость объекта продажи будет установлена после проведения независимой оценки.

**ИНФОРМАЦИОННОЕ СООБЩЕНИЕ**

Департамент градостроительства и земельных отношений администрации Петропавловск-Камчатского городского округа информирует о возможности предоставления гражданам земельного участка для целей, не связанных со строительством:

1. размер земельного участка – 205 кв.м, кадастровый № 41:01:0010113:140;
2. местоположение: край Камчатский, г. Петропавловск-Камчатский, по пр. Победы;
3. вид разрешенного использования: для эксплуатации временной постройки (объекта некапитального строительства) павильона (парикмахерская), встроенного в автобусную остановку;
4. право, на котором может быть предоставлен земельный участок – в аренду;
5. ограничения и обременения земельного участка: нет;
6. для сведения: на земельном участке расположена временная постройка (объект некапитального строительства) действующий павильон (парикмахерская);
7. срок, в течение которого принимаются заявления на предоставление земельного участка – с 07.06.2013 года по 20.06.2013 года.

Граждане, заинтересованные в предоставлении земельного участка, на основании указанной выше информации, подают заявление в администрацию Петропавловск-Камчатского городского округа.

В заявлении указываются:

1. цель использования земельного участка;
2. размеры и местоположение земельного участка;
3. испрашиваемое право на земельный участок.

К заявлению прилагаются следующие документы:

- копия документа, удостоверяющего личность;
- в случае подачи заявления представителем заявителя – надлежащим образом оформленная доверенность.

Прием заявлений осуществляет служба «одного окна» Apparata администрации Петропавловск-Камчатского городского округа, г. Петропавловск-Камчатский, ул. Ленинская, д.12, кабинет № 145, телефон 23-50-47. Режим работы: понедельник – четверг с 09.30 до 17.00; пятница с 09.30 до 15.30; обед с 13.00 до 14.00, адрес электронной почты – e-uslugi@pkgo.ru.

Телефон для справок в Департаменте градостроительства и земельных отношений администрации Петропавловск-Камчатского городского округа 23-51-47.

В случае, если в отношении земельного участка будет подано не менее двух заявлений, предоставление земельного участка осуществляется на торгах.

**ИНФОРМАЦИОННОЕ СООБЩЕНИЕ**

Департамент градостроительства и земельных отношений администрации Петропавловск-Камчатского городского округа информирует население о возможном или предстоящем предоставлении земельного участка для строительства объекта: «Сооружение – транспортный проезд от ул. Дальневосточной вдоль линии ЛЭП (в районе ГСК 227)».



**ПОСТАНОВЛЕНИЕ**АДМИНИСТРАЦИИ  
ПЕТРОПАВЛОВСК-КАМЧАТСКОГО ГОРОДСКОГО ОКРУГА

От 31.05.2013 1546

**О внесении изменений в муниципальную долгосрочную целевую программу «Переселение граждан из непригодного и аварийного жилищного фонда в Петропавловск-Камчатском городском округе на 2012-2016 годы», утвержденную постановлением администрации Петропавловск-Камчатского городского округа от 29.09.2011 № 2610**

В целях обеспечения реализации мероприятий муниципальной долгосрочной целевой программы «Переселение граждан из непригодного и аварийного жилищного фонда в Петропавловск-Камчатском городском округе на 2012-2016 годы», утвержденной постановлением администрации Петропавловск-Камчатского городского округа от 29.09.2011 № 2610,

ПОСТАНОВЛЯЮ:

1. Внести в муниципальную долгосрочную целевую программу «Переселение граждан из непригодного и аварийного жилищного фонда в Петропавловск-Камчатском городском округе на 2012-2016 годы», утвержденную постановлением администрации Петропавловск-Камчатского городского округа от 29.09.2011 № 2610, следующие изменения:

1.1 строку 11 раздела 1 изложить в следующей редакции:

«Объем и источники финансирования Программы	Общий объем финансирования Программы составляет 329 567,99 тысяч рублей (далее – тыс. руб.), в том числе по годам: 2012 – 24 812,60 тыс. руб.; 2013 – 34 252,91 тыс. руб.; 2014 – 79 227,00 тыс. руб.; 2015 – 92 762,10 тыс. руб.; 2016 – 98 513,38 тыс. руб. Источниками финансирования Программы являются бюджет Камчатского края, бюджет Петропавловск-Камчатского городского округа: - за счет бюджета Камчатского края 29 554,54 тыс. руб., в том числе по годам: 2012 – 10 474,73 тыс. руб.; 2013 – 19 079,81 тыс. руб.; 2014 – 0,00 тыс. руб.; 2015 – 0,00 тыс. руб.; 2016 – 0,00 тыс. руб.; - за счет бюджета Петропавловск-Камчатского городского округа 300 013,45 тыс. руб., в том числе по годам: 2012 – 14 337,87 тыс. руб.; 2013 – 15 173,10 тыс. руб.; 2014 – 79 227,00 тыс. руб.; 2015 – 92 762,10 тыс. руб.; 2016 – 98 513,38 тыс. руб.»;
---	--

1.2 подпункт 2.3.2 пункта 2.3 раздела 2 изложить в следующей редакции:

«2.3.2 Общий объем финансирования Программы составляет 329 567,99 тыс. руб., в том числе по годам:

2012 – 24 812,60 тыс. руб.;

2013 – 34 252,91 тыс. руб.;

2014 – 79 227,00 тыс. руб.;

2015 – 92 762,10 тыс. руб.;

2016 – 98 513,38 тыс. руб.

Источниками финансирования Программы являются бюджет Камчатского края и бюджет Петропавловск-Камчатского городского округа:

- за счет средств бюджета Камчатского края – 29 554,54 тыс. руб., в том числе по годам:

2012 – 10 474,73 тыс. руб.;

2013 – 19 079,81 тыс. руб.;

2014 – 0,00 тыс. руб.;

2015 – 0,00 тыс. руб.;

2016 – 0,00 тыс. руб.;

- за счет средств бюджета Петропавловск-Камчатского городского округа – 300 013,45 тыс. руб., в том числе по годам:

2012 – 14 337,87 тыс. руб.;

2013 – 15 173,10 тыс. руб.;

2014 – 79 227,00 тыс. руб.;

2015 – 92 762,10 тыс. руб.;

2016 – 98 513,38 тыс. руб.»;

1.3 раздел 3 изложить в редакции согласно приложению.

2. Аппарату администрации Петропавловск-Камчатского городского округа (Е.Ю. Новицкая) опубликовать настоящее постановление в газете «Град Петра и Павла» и разместить на официальном сайте администрации Петропавловск-Камчатского городского округа в информационно-телекоммуникационной сети «Интернет».

3. Настоящее постановление вступает в силу после дня его официального опубликования.

4. Контроль за исполнением настоящего постановления возложить на заместителя Главы администрации Петропавловск-Камчатского городского округа – руководителя Департамента управления жилищным фондом администрации Петропавловск-Камчатского городского округа Л.Ф. Литвинову.

**Глава администрации  
Петропавловск-Камчатского  
городского округа  
А.В. Алексеев**

**Приложение  
к постановлению администрации  
Петропавловск-Камчатского  
городского округа  
от 31.05.2013 № 1546**

**Раздел 3. Мероприятия Программы  
I. Перечень мероприятий Программы**

№	Перечень мероприятий	Сроки исполнения мероприятий	Главные распорядители (распорядители) и (или) исполнители	Объем финансирования (тыс. руб.)					Источники финансирования		
				2012	2013	2014	2015	2016		Итого	
1. Программные мероприятия в рамках МДЦП											
1			Комитет по управлению имуществом Петропавловск-Камчатского городского округа (далее-Комитет по управлению имуществом)	10 474.73	0.00	0.00	0.00	0.00	10 474.73	бюджет Камчатского края	
			Департамент управления жилищным фондом администрации Петропавловск-Камчатского городского округа (далее-Департамент управления жилищным фондом)	0.00	16 106.02	0.00	0.00	0.00	16 106.02		
			Комитет по управлению имуществом	14 337.87	0.00	0.00	0.00	0.00	14 337.87		бюджет Петропавловск-Камчатского городского округа
			Департамент управления жилищным фондом	0.00	14 842.68	61 656.30	74 102.10	78 696.38	229 297.46		
				<b>24 812.60</b>	<b>30 948.70</b>	<b>61 656.30</b>	<b>74 102.10</b>	<b>78 696.38</b>	<b>270 216.08</b>		
1.1	изъятие жилых помещений путем выкупа у собственников	2014-2016	Департамент управления жилищным фондом	0.00	0.00	0.00	0.00	0.00	0.00	бюджет Камчатского края	
				0.00	0.00	6 766.21	7 499.74	7 964.73	22 230.68	бюджет Петропавловск-Камчатского городского округа	
				<b>0.00</b>	<b>0.00</b>	<b>6 766.21</b>	<b>7 499.74</b>	<b>7 964.73</b>	<b>22 230.68</b>		
1.2	приобретение жилых помещений на первичном либо вторичном рынке (процент физического износа жилых домов, в которых приобретаются жилые помещения, не должен превышать 20 процентов)	2012-2016	Комитет по управлению имуществом	10 474.73	0.00	0.00	0.00	0.00	10 474.73	бюджет Камчатского края	
			Департамент управления жилищным фондом	0.00	16 106.02	0.00	0.00	0.00	16 106.02	бюджет Петропавловск-Камчатского городского округа	
			Комитет по управлению имуществом	14 337.87	0.00	0.00	0.00	0.00	14 337.87		
			Департамент управления жилищным фондом	0.00	14 842.68	54 890.09	66 602.36	70 731.65	207 066.78		
				<b>24 812.60</b>	<b>30 948.70</b>	<b>54 890.09</b>	<b>66 602.36</b>	<b>70 731.65</b>	<b>247 985.40</b>		

№	Перечень мероприятий	Сроки исполнения мероприятий	Главные распорядители (распорядители) и (или) исполнители	Объем финансирования (тыс. руб.)						Источники финансирования	
				2012	2013	2014	2015	2016	Итого		
2	снос непригодных и аварийных домов, рекультивация земельных участков	2014-2016	Департамент градостроительства и земельных отношений администрации Петропавловск-Камчатского городского округа (далее-Департамент градостроительства и земельных отношений)	0.00	0.00	0.00	0.00	0.00	0.00	бюджет Камчатского края	
				0.00	0.00	17 570.70	18 660.00	19 817.00	56 047.70		бюджет Петропавловск-Камчатского городского округа
				0.00	0.00	17 570.70	18 660.00	19 817.00	56 047.70		
<b>Всего по разделу 1</b>				<b>24 812.60</b>	<b>30 948.70</b>	<b>79 227.00</b>	<b>92 762.10</b>	<b>98 513.38</b>	<b>326 263.78</b>		
2. Инвестиционные мероприятия в рамках МДЦП											
3	Строительство нового жилья	2013	Департамент градостроительства и земельных отношений	0.00	2973.79	0.00	0.00	0.00	2973.79	бюджет Камчатского края	
				0.00	330.42	0.00	0.00	0.00	330.42		бюджет Петропавловск-Камчатского городского округа
				0.00	3 304.21	0.00	0.00	0.00	3 304.21		
3.1	в том числе: разработка проектно-сметной документации	2013	Департамент градостроительства и земельных отношений	0.00	2 973.79	0.00	0.00	0.00	2 973.79	бюджет Камчатского края	
				0.00	330.42	0.00	0.00	0.00	330.42		бюджет Петропавловск-Камчатского городского округа
				0.00	3 304.21	0.00	0.00	0.00	3 304.21		
<b>Всего по разделу 2</b>				<b>0.00</b>	<b>3 304.21</b>	<b>0.00</b>	<b>0.00</b>	<b>0.00</b>	<b>3 304.21</b>		
	итого по Программе, в том числе:	2012-2016		10 474.73	19 079.81	0.00	0.00	0.00	29 554.54	бюджет Камчатского края	
				14 337.87	15 173.10	79 227.00	92 762.10	98 513.38	300 013.45		бюджет Петропавловск-Камчатского городского округа
				24 812.60	34 252.91	79 227.00	92 762.10	98 513.38	329 567.99		

**II. Группировка объемов финансирования программных мероприятий по источникам финансирования и главным распорядителям средств (распорядителям средств) программы**

Главные распорядители средств (распорядители средств) программы	Объемы финансирования (тыс. рублей)					
	2012	2013	2014	2015	2016	Всего
<b>1. Департамент градостроительства и земельных отношений администрации Петропавловск-Камчатского городского округа</b>						
бюджет Камчатского края	0.00	2 973.79	0.00	0.00	0.00	2973.79
бюджет Петропавловск-Камчатского городского округа	0.00	330.42	17 570.70	18 660.00	19 817.00	56 378.12
Всего, в том числе:	0.00	3 304.21	17 570.70	18 660.00	19 817.00	59 351.91
<b>2. Комитет по управлению имуществом Петропавловск-Камчатского городского округа</b>						
бюджет Камчатского края	10 474.73	0.00	0.00	0.00	0.00	10 474.73
бюджет Петропавловск-Камчатского городского округа	14 337.87	0.00	0.00	0.00	0.00	14 337.87
Всего, в том числе:	24 812.60	0.00	0.00	0.00	0.00	24 812.60
<b>3. Департамент управления жилищным фондом администрации Петропавловск-Камчатского городского округа</b>						
бюджет Камчатского края	0.00	16 106.02	0.00	0.00	0.00	16 106.02
бюджет Петропавловск-Камчатского городского округа	0.00	14 842.68	61 656.30	74 102.10	78 696.38	229 297.46
Всего, в том числе:	0.00	30 948.70	61 656.30	74 102.10	78 696.38	245 403.48
<b>Всего по Программе</b>						
бюджет Камчатского края	10 474.73	19 079.81	0.00	0.00	0.00	29 554.54
бюджет Петропавловск-Камчатского городского округа	14 337.87	15 173.10	79 227.00	92 762.10	98 513.38	300 013.45
Итого по Программе, в том числе:	24 812.60	34 252.91	79 227.00	92 762.10	98 513.38	329 567.99

## ПОСТАНОВЛЕНИЕ

АДМИНИСТРАЦИИ  
ПЕТРОПАВЛОВСК-КАМЧАТСКОГО ГОРОДСКОГО ОКРУГА

От 31.05.2013 № 1547

### О внесении изменений в постановление администрации Петропавловск-Камчатского городского округа от 25.05.2012 № 1416 «Об утверждении муниципальной долгосрочной целевой программы «Чистая вода в Петропавловск- Камчатском городском округе на 2012-2017 годы»

В связи с необходимостью корректировки программных мероприятий по обеспечению развития систем водоснабжения и водоотведения Петропавловск-Камчатского городского округа, в целях повышения эффективности реализации муниципальной долгосрочной целевой программы, в соответствии с решением Городской Думы Петропавловск-Камчатского городского округа от 22.04.2009 № 477-р «Об утверждении структуры администрации Петропавловск-Камчатского городского округа» ПОСТАНОВЛЯЮ:

1. Внести в постановление администрации Петропавловск-Камчатского городского округа от 25.05.2012 № 1416 «Об утверждении муниципальной долгосрочной целевой программы «Чистая вода в Петропавловск-Камчатском городском округе на 2012-2017 годы» следующие изменения:

1.1 пункт 2 исключить;

1.2 в пункте 5 слова «заместителя Главы администрации Петропавловск-Камчатского городского округа Ю.Н. Зубаря» заменить словами «заместителя Главы администрации Петропавловск-Камчатского городского округа – председателя Комитета городского хозяйства администрации Петропавловск-Камчатского городского округа В.И. Слонского»;

1.3 в муниципальной долгосрочной целевой программе «Чистая вода в Петропавловск-Камчатском городском округе на 2012-2017 годы:

1.3.1 раздел 1 изложить в редакции согласно приложению 1;

1.3.2 в разделе 2:

- пункт 2.3 изложить в редакции согласно приложению 2;

- подпункт 2.4.2 пункта 2.4 изложить в редакции согласно приложению 3;

1.3.3 пункт 2.5 изложить в редакции согласно приложению 4;

1.3.4 раздел 3 изложить в редакции согласно приложению 5.

2. Аппарату администрации Петропавловск-Камчатского городского округа (Е.Ю. Новицкая) опубликовать настоящее постановление в газете «Град Петра и Павла» и разместить на официальном сайте администрации Петропавловск-Камчатского городского округа в информационно-телекоммуникационной сети «Интернет».

3. Настоящее постановление вступает в силу после дня его официального опубликования.

4. Контроль за исполнением настоящего постановления возложить на заместителя Главы администрации Петропавловск-Камчатского городского округа – председателя Комитета городского хозяйства администрации Петропавловск-Камчатского городского округа В.И. Слонского.

*Глава администрации  
Петропавловск-Камчатского  
городского округа  
А.В. Алексеев*

Приложение 1  
к постановлению администрации  
Петропавловск-Камчатского  
городского округа  
от 31.05.2013 № 1547

### Раздел 1. Паспорт муниципальной долгосрочной целевой программы «Чистая вода в Петропавловск-Камчатском городском округе на 2012-2017 годы»

Наименование Программы	Муниципальная долгосрочная целевая программа «Чистая вода в Петропавловск-Камчатском городском округе на 2012-2017 годы» (далее – Программа).
Основание для разработки Программы	Постановление Правительства Камчатского края от 10.01.2012 № 28-П «Об утверждении долгосрочной краевой целевой программы «Чистая вода в Камчатском крае на 2012-2017 годы»; распоряжение администрации Петропавловск-Камчатского городского округа от 24.05.2012 № 180-р «О разработке проекта муниципальной долгосрочной целевой программы «Чистая вода в Петропавловск-Камчатском городском округе на 2012-2017 годы».

<b>Муниципальный заказчик Программы</b>	Администрация Петропавловск-Камчатского городского округа в лице Комитета городского хозяйства администрации Петропавловск-Камчатского городского округа.
<b>Разработчик Программы</b>	Администрация Петропавловск-Камчатского городского округа в лице Комитета городского хозяйства администрации Петропавловск-Камчатского городского округа.
<b>Главный распорядитель средств (распорядитель средств) Программы</b>	Комитет городского хозяйства администрации Петропавловск-Камчатского городского округа.
<b>Цели Программы</b>	Обеспечение населения Петропавловск-Камчатского городского округа питьевой водой, соответствующей требованиям санитарного законодательства; рациональное использование водных объектов; охрана окружающей среды и обеспечение очистки сточных вод до нормативных требований экологической безопасности.
<b>Задачи Программы</b>	1. Развитие систем водоснабжения путем строительства и реконструкции водоочистных сооружений, объектов и сетей централизованного водоснабжения. 2. Снижение объема сброса загрязненных сточных вод в открытые водоемы за счет строительства и реконструкции канализационных очистных сооружений и сетей канализации. 3. Создание условий для привлечения долгосрочных внебюджетных инвестиций в сектор водоснабжения, водоотведения и очистки сточных вод. 4. Внедрение в секторе водоснабжения, водоотведения и очистки сточных вод современных инновационных технологий, обеспечивающих энергосбережение и повышение энергоэффективности.
<b>Целевые показатели Программы</b>	Протяженность реконструированных сетей водоснабжения – 67 350 погонных метров; количество резервных источников электроснабжения, установленных на объектах водопроводно-канализационного хозяйства – 15 единиц; протяженность установленного ограждения зон санитарной охраны водозаборов – 7 700 погонных метров; количество реконструируемых и вновь построенных резервуаров чистой воды – 6 объектов; количество ликвидируемых канализационных выпусков – 8 объектов; объем нормативно очищенных стоков – 12 992 тысяч кубических метров.
<b>Сроки и этапы реализации Программы</b>	2012-2017 годы.
<b>Перечень основных мероприятий Программы</b>	Перечень мероприятий Программы приведен в разделе 3 Программы и включает: раздел 1. Технические мероприятия; раздел 2. Инвестиционные мероприятия.
<b>Объем и источники финансирования Программы</b>	Источниками финансирования Программы являются бюджет Камчатского края, бюджет Петропавловск-Камчатского городского округа, внебюджетные источники. Общий объем финансирования Программы составляет 2 369 285,45 тысяч рублей (далее – тыс. рублей), в том числе: - за счет средств бюджета Камчатского края 899 268,4 тыс. рублей, в том числе по годам: 2012 год – 126 307,6 тыс. рублей; 2013 год – 276 613,0 тыс. рублей; 2014 год – 245 441,8 тыс. рублей; 2015 год – 95 770,0 тыс. рублей; 2016 год – 76 566,0 тыс. рублей; 2017 год – 78 570,0 тыс. рублей; - за счет средств бюджета Петропавловск-Камчатского городского округа (далее – бюджет городского округа) 354 009,00 тыс. рублей, в том числе по годам: 2012 год – 15 801,0 тыс. рублей; 2013 год – 62 500,0 тыс. рублей; 2014 год – 131 713,6 тыс. рублей; 2015 год – 83 349,4 тыс. рублей; 2016 год – 29 465,0 тыс. рублей; 2017 год – 31 180,0 тыс. рублей; - за счет внебюджетных источников 1 116 008,05 тыс. рублей, в том числе по годам: 2012 год – 8 959,0 тыс. рублей; 2013 год – 153 745,85 тыс. рублей; 2014 год – 632 997,8 тыс. рублей; 2015 год – 255 245,4 тыс. рублей; 2016 год – 32 865,0 тыс. рублей; 2017 год – 32 195,0 тыс. рублей.
<b>Прогноз ожидаемых социально-экономических результатов реализации Программы</b>	1. Снижение удельного веса проб воды, не отвечающих гигиеническим нормативам по санитарно-химическим и бактериологическим показателям, отбор которых произведен из водопроводной сети. 2. Сокращение потерь воды в сетях централизованного водоснабжения с одновременным снижением числа аварий в системах водоснабжения, водоотведения и очистки сточных вод. 3. Увеличение объема сточных вод, пропущенных через очистные сооружения, в общем объеме сточных вод. 4. Увеличение доли сточных вод, очищенных до нормативных значений, в общем объеме сточных вод, пропущенных через очистные сооружения. 5. Снижение доли уличных водопроводных и канализационных сетей, нуждающихся в замене.
<b>Контроль за исполнением Программы</b>	Контроль за исполнением Программы осуществляет администрация Петропавловск-Камчатского городского округа в лице Комитета городского хозяйства администрации Петропавловск-Камчатского городского округа.

**Приложение 2  
к постановлению администрации  
Петропавловск-Камчатского  
городского округа  
от 31.05.2013 № 1547**

**2.3. Мероприятия по реализации Программы  
и ее ресурсное обеспечение**

2.3.1 Реализация Программы предусматривает мероприятия, обеспечивающие решение поставленных задач. Перечень мероприятий Программы приведен в разделе 3 Программы, который включает:

- раздел 1 Технические мероприятия, содержащий мероприятия, не требующие разработки проектной документации, направленные на решение вопросов по улучшению работы систем водоснабжения и водоотведения путем установки приборов учета на объектах водоснабжения, модернизации энергомеханического оборудования, установки автоматизированных систем дистанционного сбора и передачи данных по объему потребления и качества воды в целях повышения энергетической эффективности и автоматизации регулирования режимов работы насосных станций и гидравлических режимов сети, установки геотехнологических систем, гидравлических моделей, систем измерения количества и качества воды, укрепления (восстановления) зон санитарной охраны источников водоснабжения;
- раздел 2 Инвестиционные мероприятия, содержащий комплекс укрупненных мероприятий, направленных на решение вопросов по проектированию, строительству и реконструкции объектов водопроводно-канализационного хозяйства городского округа. Мероприятия по строительству и реконструкции систем водоснабжения, водоотведения и очистки сточных вод предусматривают использова-

ние инновационной продукции, обеспечивающей энергосбережение и повышение энергетической эффективности и реализуются в соответствии с требованиями статьи 13 Федерального закона от 23.11.2009 № 261-ФЗ «Об энергосбережении и о повышении энергетической эффективности и о внесении изменений в отдельные законодательные акты Российской Федерации».

2.3.2 Финансирование Программы обеспечивается за счет средств бюджета Камчатского края, бюджета Петропавловск-Камчатского городского округа, внебюджетных источников.

2.3.3 Прогнозируемый объем финансирования Программы за счет всех источников финансирования на 2012-2017 годы составляет 2 369 285,45 тыс. рублей, в том числе:

- за счет средств бюджета Камчатского края 899 268,4 тыс. рублей, в том числе по годам:

2012 год – 126 307,6 тыс. рублей;  
2013 год – 276 613,0 тыс. рублей;  
2014 год – 245 441,8 тыс. рублей;  
2015 год – 95 770,0 тыс. рублей;  
2016 год – 76 566,0 тыс. рублей;  
2017 год – 78 570,0 тыс. рублей;

- за счет средств бюджета Петропавловск-Камчатского городского округа (далее – бюджет городского округа) 354 009,00 тыс. рублей, в том числе по годам:

2012 год – 15 801,0 тыс. рублей;  
2013 год – 62 500,0 тыс. рублей;  
2014 год – 131 713,6 тыс. рублей;  
2015 год – 83 349,4 тыс. рублей;  
2016 год – 29 465,0 тыс. рублей;  
2017 год – 31 180,0 тыс. рублей;

- за счет внебюджетных источников 1 116 008,05 тыс. рублей, в том числе по годам:

2012 год – 8 959,0 тыс. рублей;  
2013 год – 153 745,85 тыс. рублей;  
2014 год – 632 997,8 тыс. рублей;  
2015 год – 255 245,4 тыс. рублей;  
2016 год – 32 865,0 тыс. рублей;  
2017 год – 32 195,0 тыс. рублей.

2.3.4 В ходе реализации Программы объемы финансирования подлежат ежегодному уточнению с учетом реальных возможностей бюджета Камчатского края и бюджета Петропавловск-Камчатского городского округа.

**Приложение 3  
к постановлению администрации  
Петропавловск-Камчатского  
городского округа  
от 31.05.2013 № 1547**

2.4.2 Степень достижения запланированных результатов и намеченных целей определяется показателями, отражающими отклонения фактических результатов от запланированных. Основные показатели (критерии) оценки эффективности реализации Программы приведены в таблице 1.

Таблица 1

**Основные показатели (критерии)  
оценки эффективности реализации Программы**

Показатель	Ед. изм.	Планируемое значение по годам					
		2012	2013	2014	2015	2016	2017
<b>Водоснабжение</b>							
Протяженность реконструируемых сетей водоснабжения	п.м.	-	14350	7 000	10 000	17 000	19 000
Количество резервных источников электроснабжения, установленных на объектах водопроводно-канализационного хозяйства	ед.	-	-	15	-	-	-
Протяженность установленного ограждения зон санитарной охраны водозаборов	п.м.	1 800	1300	4 600	-	-	-
Количество реконструируемых и вновь построенных резервуаров чистой воды	ед.	-	2	1	3	-	-
<b>Водоотведение</b>							
Количество ликвидируемых канализационных выпусков	ед.	-	3	2	3	-	-
Объем нормативно очищенных стоков (с нарастающим итогом)	тыс.м <sup>3</sup>	0	357	1 801	11 131	12 992	12 992

**Приложение 4  
к постановлению администрации  
Петропавловск-Камчатского  
городского округа  
от 31.05.2013 № 1547**

**2.5. Система организации выполнения Программы  
и контроля за исполнением программных мероприятий**

2.5.1 Общее руководство и контроль за исполнением мероприятий Программы осуществляет администрация Петропавловск-Камчатского городского округа в лице Комитета городского хозяйства администрации Петропавловск-Камчатского городского округа.

2.5.2 Администрация Петропавловск-Камчатского городского округа в лице Комитета городского хозяйства администрации Петропавловск-Камчатского городского округа:

1) в целях обеспечения полного и качественного выполнения мероприятий Программы координирует деятельность исполнителей Программы;

2) осуществляет контроль за своевременным заключением соглашений, представлением исполнителями Программы бюджетных заявок на очередной финансовый год и плановый период в Департамент финансов администрации Петропавловск-Камчатского городского округа;

3) ежемесячно при участии исполнителей Программы подготавливает и до 05 числа месяца, следующего за отчетным, представляет в органы государственной власти Камчатского края отчет о ходе реализации мероприятий Программы и при необходимости вносит предложения по корректировке Программы;

4) ежеквартально при участии исполнителей Программы подготавливает и до 10 числа месяца, следующего за истекшим кварталом, представляет в Управ-

ление экономики администрации Петропавловск-Камчатского городского округа информацию о ходе выполнения муниципальной программы.

2.5.3 Исполнители Программы обязаны ежемесячно до 05 числа месяца, следующего за отчетным, и ежеквартально до 10 числа месяца, следующего за истекшим кварталом, предоставлять в адрес Комитета городского хозяйства

администрации Петропавловск-Камчатского городского округа информацию о ходе выполнения мероприятий Программы и использовании средств, направленных на ее реализацию.

2.5.4 Реализация Программных мероприятий осуществляется на основе заключенных соглашений с исполнителями мероприятий настоящей Программы.

**Приложение 5  
к постановлению администрации  
Петропавловск-Камчатского  
городского округа  
от 31.05.2013 № 1547**

**Раздел 3. Мероприятия Программы  
I. Перечень мероприятий Программы**

№	Перечень мероприятий	Сроки исполнения мероприятий	Главные распорядители (распорядители) и(или) исполнители	Объем финансирования (тыс. руб.)						Источник финансирования	
				всего	в том числе по годам						
					2012	2013	2014	2015	2016		2017
<b>Раздел 1. Технические мероприятия</b>											
1.1	Возмещение затрат на устройство ограждений зон санитарной охраны водозаборов и резервуаров чистой воды	2012-2014	Комитет городского хозяйства администрации Петропавловск-Камчатского городского округа (далее – Комитет городского хозяйства администрации), муниципальное унитарное предприятие «Петропавловский водоканал» (далее – МУП «Петропавловский водоканал»)	33 010.30	8 042.00	3 979.00	20 989.30	0.00	0.00	0.00	Всего, в том числе:
				20 478.00	1 602.00	1 613.00	17 263.00	0.00	0.00	0.00	бюджет Камчатского края
				4 573.30	2 481.00	366.00	1 726.30	0.00	0.00	0.00	бюджет Петропавловск-Камчатского городского округа (далее – бюджет городского округа)
				7 959.00	3 959.00	2 000.00	2 000.00	0.00	0.00	0.00	внебюджетные источники
1.2	Возмещение затрат на выполнение работ по установке резервных источников электроснабжения и плавных пусков на объектах водоснабжения	2014	Комитет городского хозяйства администрации, МУП «Петропавловский водоканал»	17 354.00	0.00	0.00	17 354.00	0.00	0.00	0.00	Всего, в том числе:
				0.00	0.00	0.00	0.00	0.00	0.00	0.00	бюджет Камчатского края
				17 254.00	0.00	0.00	17 254.00	0.00	0.00	0.00	бюджет городского округа
				100.00	0.00	0.00	100.00	0.00	0.00	0.00	внебюджетные источники
1.3	Возмещение затрат на выполнение автоматизации и модернизации оборудования водопроводных насосных станций	2014-2017	Комитет городского хозяйства администрации, МУП «Петропавловский водоканал»	34 000.00	0.00	0.00	8 000.00	8 000.00	9 000.00	9 000.00	Всего, в том числе:
				0.00	0.00	0.00	0.00	0.00	0.00	0.00	бюджет Камчатского края
				30 000.00	0.00	0.00	7 000.00	7 000.00	8 000.00	8 000.00	бюджет городского округа
				4 000.00	0.00	0.00	1 000.00	1 000.00	1 000.00	1 000.00	внебюджетные источники
1.4	Возмещение затрат на установку системы SCADA для получения оперативной информации о состояниях напорах и расходах в распределительных сетях водоснабжения городского округа	2015-2016	Комитет городского хозяйства администрации, МУП «Петропавловский водоканал»	32 237.30	0.00	0.00	0.00	29 182.00	3 055.30	0.00	Всего, в том числе:
				26 625.30	0.00	0.00	0.00	25 620.00	1 005.30	0.00	бюджет Камчатского края
				3 112.00	0.00	0.00	0.00	2 562.00	550.00	0.00	бюджет городского округа
				2 500.00	0.00	0.00	0.00	1 000.00	1 500.00	0.00	внебюджетные источники
1.5	Возмещение затрат на установку автоматизированной измерительной системы контроля и учета воды	2016-2017	Комитет городского хозяйства администрации, МУП «Петропавловский водоканал»	18 405.70	0.00	0.00	0.00	0.00	7 675.70	10 730.00	Всего, в том числе:
				10 350.70	0.00	0.00	0.00	0.00	3 670.70	6 680.00	бюджет Камчатского края
				5 055.00	0.00	0.00	0.00	0.00	2 005.00	3 050.00	бюджет городского округа
				3 000.00	0.00	0.00	0.00	0.00	2 000.00	1 000.00	внебюджетные источники
	<b>Всего по Разделу, в том числе:</b>			<b>135 007.30</b>	<b>8 042.00</b>	<b>3 979.00</b>	<b>46 343.30</b>	<b>37 182.00</b>	<b>19 731.00</b>	<b>19 730.00</b>	
	бюджет Камчатского края			57 454.00	1 602.00	1 613.00	17 263.00	25 620.00	4 676.00	6 680.00	
	<b>бюджет городского округа</b>			<b>59 994.30</b>	<b>2 481.00</b>	<b>366.00</b>	<b>25 980.30</b>	<b>9 562.00</b>	<b>10 555.00</b>	<b>11 050.00</b>	
	<b>внебюджетные источники</b>			<b>17 559.00</b>	<b>3 959.00</b>	<b>2 000.00</b>	<b>3 100.00</b>	<b>2 000.00</b>	<b>4 500.00</b>	<b>2 000.00</b>	
<b>Раздел 2. Инвестиционные мероприятия</b>											
2.1	Реконструкция канализационных очистных сооружений «Чавыча» в городе Петропавловск-Камчатский	2012-2014	Комитет городского хозяйства администрации, МУП «Петропавловский водоканал»	899 914.23	143 025.60	170 470.33	586 418.30	0.00	0.00	0.00	Всего, в том числе:
				348 358.10	124 705.60	100 000.00	123 652.50	0.00	0.00	0.00	бюджет Камчатского края
				29 782.28	13 320.00	16 462.28	0.00	0.00	0.00	0.00	бюджет городского округа
				521 773.85	5 000.00	54 008.05	462 765.80	0.00	0.00	0.00	внебюджетные источники
2.2	Реконструкция и строительство сетей водоснабжения	2013-2017	Комитет городского хозяйства администрации, МУП «Петропавловский водоканал»	291 646.50	0.00	58 719.50	47 125.00	68 937.50	55 757.00	61 107.50	Всего, в том числе:
				162 439.50	0.00	0.00	37 700.00	55 150.00	33 644.50	35 945.00	бюджет Камчатского края
				31 953.00	0.00	3 758.00	3 770.00	5 515.00	8 845.00	10 065.00	бюджет городского округа
				97 254.00	0.00	54 961.50	5 655.00	8 272.50	13 267.50	15 097.50	внебюджетные источники

№	Перечень мероприятий	Сроки исполнения мероприятий	Главные распорядители (распорядители) и(или) исполнители	Объем финансирования (тыс. руб.)							Источник финансирования
				всего	в том числе по годам						
					2012	2013	2014	2015	2016	2017	
2.3	Реконструкция и строительство резервуаров чистой воды	2013-2015	Комитет городского хозяйства администрации, МУП «Петропавловский водоканал»	40 500.00	0.00	15 500.00	6 250.00	18 750.00	0.00	0.00	Всего, в том числе:
				20 000.00	0.00	0.00	5 000.00	15 000.00	0.00	0.00	бюджет Камчатского края
				3 000.00	0.00	1 000.00	500.00	1 500.00	0.00	0.00	бюджет городского округа
				17 500.00	0.00	14 500.00	750.00	2 250.00	0.00	0.00	внебюджетные источники
2.4	Реконструкция системы водоотведения районов «Сероглазка», «Геологи»	2013	Комитет городского хозяйства администрации, МУП «Петропавловский водоканал»	28 276.30	0.00	28 276.30	0.00	0.00	0.00	0.00	Всего, в том числе:
				0.00	0.00	0.00	0.00	0.00	0.00	0.00	бюджет Камчатского края
				0.00	0.00	0.00	0.00	0.00	0.00	0.00	бюджет городского округа
				28 276.30	0.00	28 276.30	0.00	0.00	0.00	0.00	внебюджетные источники
2.5	Реконструкция системы водоотведения центральной части города Петропавловск-Камчатский	2013-2015	Комитет городского хозяйства администрации, МУП «Петропавловский водоканал»	617 288.62	0.00	23 413.72	284 379.60	309 495.30	0.00	0.00	Всего, в том числе:
				61 826.30	0.00	0.00	61 826.30	0.00	0.00	0.00	бюджет Камчатского края
				152 012.42	0.00	23 413.72	61 826.30	66 772.40	0.00	0.00	бюджет городского округа
				403 449.90	0.00	0.00	160 727.00	242 722.90	0.00	0.00	внебюджетные источники
2.6	Проведение мероприятий, направленных на реконструкцию и строительство систем водоотведения, в т.ч. реконструкцию и строительство канализационных очистных сооружений, канализационных сетей, канализационных насосных станций с использованием инновационной продукции, обеспечивающей энергосбережение и повышение энергетической эффективности	2016-2017	Комитет городского хозяйства администрации, МУП «Петропавловский водоканал»	124 515.50	0.00	0.00	0.00	0.00	63 408.00	61 107.50	Всего, в том числе:
				74 190.50	0.00	0.00	0.00	0.00	38 245.50	35 945.00	бюджет Камчатского края
				20 130.00	0.00	0.00	0.00	0.00	10 065.00	10 065.00	бюджет городского округа
				30 195.00	0.00	0.00	0.00	0.00	15 097.50	15 097.50	внебюджетные источники
2.7	Строительство Быстринского водозабора, обустройство месторождения, строительство магистрального водовода, г. Петропавловск-Камчатский (проектные работы)	2013-2014	Комитет городского хозяйства администрации, МУП «Петропавловский водоканал»	<b>149 637.00</b>	<b>0.00</b>	<b>110 000.00</b>	<b>39 637.00</b>	<b>0.00</b>	<b>0.00</b>	<b>0.00</b>	Всего, в том числе:
				100 000.00	0.00	100 000.00	0.00	0.00	0.00	0.00	бюджет Камчатского края
				49 637.00	0.00	10 000.00	39 637.00	0.00	0.00	0.00	бюджет городского округа
2.8	Реконструкция и строительство системы водоотведения Восточной части г. Петропавловск-Камчатский, Камчатский край (проектные работы)	2013-2015	Комитет городского хозяйства администрации, МУП «Петропавловский водоканал»	<b>77 000.00</b>	<b>0.00</b>	<b>77 000.00</b>	<b>0.00</b>	<b>0.00</b>	<b>0.00</b>	<b>0.00</b>	Всего, в том числе:
				70 000.00	0.00	70 000.00	0.00	0.00	0.00	0.00	бюджет Камчатского края
				7 000.00	0.00	7 000.00	0.00	0.00	0.00	0.00	бюджет городского округа
2.9	Реконструкция распределительных сетей водоснабжения (диаметром до 300 мм)(проектные работы)	2013-2014	Комитет городского хозяйства администрации, МУП «Петропавловский водоканал»	<b>5 500.00</b>	<b>0.00</b>	<b>5 500.00</b>	<b>0.00</b>	<b>0.00</b>	<b>0.00</b>	<b>0.00</b>	Всего, в том числе:
				5 000.00	0.00	5 000.00	0.00	0.00	0.00	0.00	бюджет Камчатского края
				500.00	0.00	500.00	0.00	0.00	0.00	0.00	бюджет городского округа
<b>Всего по Разделу, в том числе:</b>				<b>2 234 278.15</b>	<b>143 025.60</b>	<b>488 879.85</b>	<b>963 809.90</b>	<b>397 182.80</b>	<b>119 165.00</b>	<b>122 215.00</b>	
бюджет Камчатского края				841 814.40	124 705.60	275 000.00	228 178.80	70 150.00	71 890.00	71 890.00	
<b>бюджет городского округа</b>				<b>294 014.70</b>	<b>13 320.00</b>	<b>62 134.00</b>	<b>105 733.30</b>	<b>73 787.40</b>	<b>18 910.00</b>	<b>20 130.00</b>	
внебюджетные источники				1 098 449.05	5 000.00	151 745.85	629 897.80	253 245.40	28 365.00	30 195.00	
<b>Итого по Программе, в том числе:</b>				<b>2 369 285.45</b>	<b>151 067.60</b>	<b>492 858.85</b>	<b>1 010 153.20</b>	<b>434 364.80</b>	<b>138 896.00</b>	<b>141 945.00</b>	
бюджет Камчатского края				899 268.40	126 307.60	276 613.00	245 441.80	95 770.00	76 566.00	78 570.00	
<b>бюджет городского округа</b>				<b>354 009.00</b>	<b>15 801.00</b>	<b>62 500.00</b>	<b>131 713.60</b>	<b>83 349.40</b>	<b>29 465.00</b>	<b>31 180.00</b>	
внебюджетные источники				1 116 008.05	8 959.00	153 745.85	632 997.80	255 245.40	32 865.00	32 195.00	

## II. Группировка объемов финансирования программных мероприятий по источникам финансирования и главным распорядителям средств (распорядителям средств) программы

№	Главные распорядители средств (распорядители средств) программы	Объем финансирования, (тыс. рублей)						
		Всего	в том числе по годам					
			2012	2013	2014	2015	2016	2017
1	Комитет городского хозяйства администрации, в том числе:	2 369 285.45	151 067.60	492 858.85	1 010 153.20	434 364.80	138 896.00	141 945.00
	краевой бюджет	899 268.40	126 307.60	276 613.00	245 441.80	95 770.00	76 566.00	78 570.00
	бюджет городского округа	354 009.00	15 801.00	62 500.00	131 713.60	83 349.40	29 465.00	31 180.00
	внебюджетные источники	1 116 008.05	8 959.00	153 745.85	632 997.80	255 245.40	32 865.00	32 195.00
	<b>Итого по программе, в том числе:</b>	<b>2 369 285.45</b>	<b>151 067.60</b>	<b>492 858.85</b>	<b>1 010 153.20</b>	<b>434 364.80</b>	<b>138 896.00</b>	<b>141 945.00</b>
	краевой бюджет	899 268.40	126 307.60	276 613.00	245 441.80	95 770.00	76 566.00	78 570.00
	бюджет городского округа	354 009.00	15 801.00	62 500.00	131 713.60	83 349.40	29 465.00	31 180.00
	внебюджетные источники	1 116 008.05	8 959.00	153 745.85	632 997.80	255 245.40	32 865.00	32 195.00

## ПОСТАНОВЛЕНИЕ

АДМИНИСТРАЦИИ  
ПЕТРОПАВЛОВСК-КАМЧАТСКОГО ГОРОДСКОГО ОКРУГА

От 31.05.2013 № 1548

### О внесении изменений в постановление администрации Петропавловск-Камчатского городского округа от 08.04.2010 № 1111 «Об утверждении муниципальной долгосрочной целевой программы «Развитие образования в Петропавловск-Камчатском городском округе на 2010-2014 годы»

В целях реализации муниципальной долгосрочной целевой программы «Развитие образования в Петропавловск-Камчатском городском округе на 2010-2014 годы», утвержденной постановлением администрации Петропавловск-Камчатского городского округа от 08.04.2010 № 1111

ПОСТАНОВЛЯЮ:

1. Внести в постановление администрации Петропавловск-Камчатского городского округа от 08.04.2010 № 1111 «Об утверждении муниципальной долгосрочной целевой программы «Развитие образования в Петропавловск-Камчатском городском округе на 2010-2014 годы» следующие изменения:

1.1 муниципальную долгосрочную целевую программу «Развитие образования в Петропавловск-Камчатском городском округе на 2010-2014 годы» изложить в редакции согласно приложению.

2. Аппарату администрации Петропавловск-Камчатского городского округа (Е.Ю. Новицкая) опубликовать настоящее постановление в газете «Град Петра и Павла» и разместить на официальном сайте администрации Петропавловск-Камчатского городского округа в информационно-телекоммуникационной сети «Интернет».

3. Настоящее постановление вступает в силу после дня его официального опубликования.

4. Контроль за исполнением настоящего постановления возложить на заместителя Главы администрации Петропавловск-Камчатского городского округа – руководителя Департамента социального развития администрации Петропавловск-Камчатского городского округа Г.А. Шайгородского.

*Глава администрации  
Петропавловск-Камчатского  
городского округа  
А.В. Алексеев*

Приложение  
к постановлению администрации  
Петропавловск-Камчатского  
городского округа  
от 31.05.2013 № 1548

Приложение  
к постановлению администрации  
Петропавловск-Камчатского  
городского округа  
от 08.04.2010 № 1111

### Муниципальная долгосрочная целевая программа «Развитие образования в Петропавловск-Камчатском городском округе на 2010–2014 годы»

Петропавловск-Камчатский городской округ  
2010 год

Раздел 1. Паспорт муниципальной долгосрочной целевой программы  
«Развитие образования в Петропавловск-Камчатском городском округе  
на 2010–2014 годы»

Наименование Программы	Муниципальная долгосрочная целевая программа «Развитие образования в Петропавловск-Камчатском городском округе на 2010-2014 годы» (далее – Программа).
Основание для разработки Программы	Закон Российской Федерации от 10.07.1992 № 3266-1 «Об образовании»; Федеральный закон от 24.06.1999 № 120-ФЗ «Об основах системы профилактики безнадзорности и правонарушений несовершеннолетних»; постановление Правительства Российской Федерации от 04.10.2000 № 751 «О национальной доктрине образования в Российской Федерации»; постановление Главного государственного санитарного врача Российской Федерации от 29.12.2010 № 189 «Об утверждении СанПиН 2.4.2.2821-10 «Санитарно-эпидемиологические требования к условиям и организации обучения в общеобразовательных учреждениях»; постановление Главного государственного санитарного врача Российской Федерации от 23.07.2008 № 45 «Об утверждении СанПиН 2.4.5.2409-08»; постановление Правительства Камчатского края от 10.11.2009 № 425-П «О долгосрочной краевой целевой программе «Развитие образования Камчатского края на 2010-2012 годы»; постановление Правительства Камчатского края от 24.07.2012 № 327-П «О долгосрочной краевой целевой программе «Развитие образования в Камчатском крае на 2013-2015 годы»; постановление Правительства Камчатского края от 07.03.2012 № 144-П «Об утверждении долгосрочной краевой целевой программы «Комплексная безопасность краевых государственных и муниципальных учреждений социальной сферы в Камчатском крае на 2012-2015 годы»; распоряжение администрации Петропавловск-Камчатского городского округа от 20.10.2009 № 483-р «О разработке проекта муниципальной долгосрочной целевой программы «Развитие образования в Петропавловск-Камчатском городском округе на 2010-2014 годы».
Муниципальный заказчик Программы	Администрация Петропавловск-Камчатского городского округа в лице Департамента социального развития администрации Петропавловск-Камчатского городского округа.
Разработчик Программы	Администрация Петропавловск-Камчатского городского округа в лице Департамента социального развития администрации Петропавловск-Камчатского городского округа.

Главный распорядитель средств (распорядитель средств) Программы	Департамент социального развития администрации Петропавловск-Камчатского городского округа.
Цель Программы	Обеспечение в Петропавловск-Камчатском городском округе доступности качественного образования в соответствии с требованиями инновационного социально ориентированного развития российского общества и потребностями населения Петропавловск-Камчатского городского округа.
Задачи Программы	1. Обеспечение доступности качественного дошкольного образования. 2. Создание условий, обеспечивающих инновационный характер образования. 3. Модернизация образования, как института воспитания и социального развития. 4. Создание условий для сохранения и укрепления здоровья обучающихся и воспитанников образовательных учреждений. 5. Развитие инфраструктуры образовательных учреждений в целях создания безопасных и комфортных условий для обучающихся и воспитанников.
Целевые показатели Программы	1) Обеспеченность местами в дошкольных образовательных учреждениях детей в возрасте 3-7 лет – до 86 процентов; 2) создание во всех общеобразовательных учреждениях Петропавловск-Камчатского городского округа условия для обучения учащихся 1-4 классов по федеральным государственным образовательным стандартам (далее – ФГОС) – 100 процентов; 3) наличие муниципальной системы оценки качества образования; 4) обеспечение доли победителей и призеров, обучающихся в образовательных учреждениях Петропавловск-Камчатского городского округа от общего числа победителей и призеров регионального этапа всероссийской олимпиады школьников – до 53 процентов; 5) увеличение количества детей школьного возраста, имеющих возможность по выбору получать доступные качественные услуги дополнительного образования – до 56 процентов; 6) увеличение числа обучающихся, которым будет предоставлена возможность пользоваться современными школьными столовыми – до 41 процента; 7) обеспечение желающих детей школьного возраста образовательными услугами в летних оздоровительных лагерях с дневным пребыванием детей – до 100 процентов; 8) увеличение числа обучающихся, прошедших коррекцию психоэмоциональных состояний с помощью аппаратно-программных комплексов биологической обратной связи (далее – БОС) – до 770 человек; 9) увеличение числа обучающихся, которым предоставлена возможность обучаться в соответствии с основными современными требованиями – до 50 процентов; 10) увеличение числа обучающихся, которым будет предоставлена возможность пользоваться современно оборудованными спортивными залами и спортивными площадками – до 70 процентов; 11) обеспечение дистанционным обучением детей с ограниченными возможностями здоровья, обучающихся на дому – до 100 процентов; 12) увеличение числа образовательных учреждений, оснащенных в соответствии с требованиями антитеррористической безопасности – до 55 процентов.
Сроки реализации Программы	2010-2014 годы.
Перечень основных мероприятий Программы	1. Приобретение игрового, дидактического и спортивного оборудования, мебели (в соответствии с существующей потребностью) для всех групп муниципальных дошкольных образовательных учреждений; 2. открытие дополнительных групп в муниципальных дошкольных образовательных учреждениях и дошкольных групп на базе муниципальных общеобразовательных учреждений; 3. поддержка и развитие экспериментальных площадок на базе муниципальных дошкольных образовательных учреждений; 4. создание условий для перехода общеобразовательных учреждений на ФГОС; 5. создание муниципальной системы оценки качества образования по ступеням обучения; 6. поддержка инновационных общеобразовательных учреждений и лучших педагогов, развитие учительского потенциала; 7. пропаганда передового педагогического опыта в средствах массовой информации, издание сборников, брошюр, методических материалов; 8. создание системы выявления и поддержки одаренных детей, популяризация достижений одаренных детей и их педагогов-наставников; 9. сохранение системы дополнительного образования на базе общеобразовательных учреждений; 10. укрепление материально-технической базы муниципальных образовательных учреждений дополнительного образования детей; 11. обеспечение участия творческих коллективов, победителей спортивных соревнований в региональных, российских и международных конкурсах и соревнованиях; 12. поддержка деятельности детских общественных объединений, клубов по интересам; 13. поддержка муниципальных образовательных учреждений дополнительного образования детей на конкурсной основе; 14. поддержка победителей конкурсов, смотров, фестивалей, спортивных соревнований; 15. приобретение медикаментов, медицинских аптечек для медицинских кабинетов образовательных учреждений; 16. внедрение здоровьесберегающих технологий и методик обучения, повышение квалификации педагогических работников муниципальных образовательных учреждений; 17. кадровое обеспечение образовательных учреждений, использующих аппаратно-программные комплексы БОС; 18. оплата труда медицинских работников в оздоровительных лагерях; 19. установление льгот для оплаты содержания в оздоровительном лагере детей «группы риска»; 20. внедрение современных форм организации питания, предусматривающих модернизацию оборудования пищеблоков с целью использования полуфабрикатов высокой степени готовности, создания альтернативы существующей системе организации питания в муниципальных образовательных учреждениях и распространения передового опыта среди учреждений; 21. работа со средствами массовой информации и родительской общественностью по разъяснению и пропаганде рационального питания, как составляющей здорового образа жизни; 22. приобретение спортивного оборудования и инвентаря для общеобразовательных учреждений; 23. разработка примерного меню для оздоровительных учреждений с дневным пребыванием детей в период каникул; 24. организация дистанционного обучения детей с ограниченными возможностями здоровья; 25. приведение общеобразовательных учреждений в соответствие с современными требованиями; 26. установка и восстановление ограждений в образовательных учреждениях; 27. оснащение общеобразовательных учреждений защитным оборудованием и сооружениями в целях обеспечения антитеррористической безопасности; 28. установка систем видеонаблюдения в образовательных учреждениях; 29. устройство площадок под установку мусоросборных контейнеров, приобретение мусоросборных контейнеров, благоустройство муниципальных учреждений; 30. поддержка образовательных учреждений на конкурсной основе.
Объем и источники финансирования Программы	Источниками финансирования Программы являются бюджет Камчатского края и бюджет Петропавловск-Камчатского городского округа. Общий объем финансирования Программы составляет 360 489,60411 тысяч рублей (далее – тыс. руб.), в том числе по годам: 2010 год – 14 842,22 тыс. руб.; 2011 год – 64 617,00 тыс. руб.; 2012 год – 50 318,21671 тыс. руб.; 2013 год – 181 258,5774 тыс. руб.; 2014 год – 49 453,59 тыс. руб.

	<p>Из них:                  - за счет средств бюджета Камчатского края 86 921,5774 тыс. руб., в том числе по годам:                  2012 год – 13 105,00 тыс. руб.;                  2013 год – 73 816,5774 тыс. руб.;                  - за счет средств бюджета Петропавловск-Камчатского городского округа 273 568,02671 тыс. руб., в том числе по годам:                  2010 год – 14 842,22 тыс. руб.;                  2011 год – 64 617,00 тыс. руб.;                  2012 год – 37 213,21671 тыс. руб.;                  2013 год – 107 442,00 тыс. руб.;                  2014 год – 49 453,59 тыс. руб.</p>
<p><b>Прогноз ожидаемых социально-экономических результатов реализации Программы</b></p>	<ol style="list-style-type: none"> <li>1) Обеспечение доступности качественного дошкольного образования за счет увеличения количества мест в дошкольных образовательных учреждениях – до 86 процентов от потребности;</li> <li>2) создание условий для обучения 100 процентов обучающихся 1-4 классов по федеральным государственным образовательным стандартам во всех общеобразовательных учреждениях Петропавловск-Камчатского городского округа;</li> <li>3) создание муниципальной системы оценки качества образования, устанавливающей соответствие качества образовательной деятельности и оказываемых услуг потребностям личности, общества и государства, и обеспечивающей координацию развития системы образования Петропавловск-Камчатского городского округа;</li> <li>4) обеспечение доли победителей и призеров, обучающихся в образовательных учреждениях Петропавловск-Камчатского городского округа от общего числа победителей и призеров регионального этапа всероссийской олимпиады школьников – до 53 процентов;</li> <li>5) обеспечение занятости детей во внеурочное время (до 56 процентов от общего количества обучающихся) с сохранением численности работников дополнительного образования на базе общеобразовательных учреждений;</li> <li>6) увеличение количества обучающихся, которым будет предоставлена возможность пользоваться современными школьными столовыми – до 41 процента от общего числа обучающихся;</li> <li>7) обеспечение обучающихся качественными услугами в летних оздоровительных лагерях с дневным пребыванием детей – до 100 процентов от общего количества детей, желающих посещать летние оздоровительные лагеря с дневным пребыванием;</li> <li>8) увеличение числа обучающихся, прошедших коррекцию психоэмоциональных состояний с помощью аппаратно – программных комплексов БОС – до 770 человек;</li> <li>9) увеличение числа обучающихся, которым предоставлена возможность обучаться в соответствии с основными современными требованиями до 50 процентов;</li> <li>10) увеличение числа образовательных учреждений, оборудованных современными спортивными залами и спортивными площадками – до 70 процентов;</li> <li>11) обеспечение доступности качественного образования и успешной социализации детей с ограниченными возможностями здоровья – до 100 процентов от потребности;</li> <li>12) увеличение числа образовательных учреждений, оснащенных в соответствии с требованиями антитеррористической безопасности – до 55 процентов от общего числа образовательных учреждений.</li> </ol>
<p><b>Контроль за исполнением Программы</b></p>	<p>Контроль за исполнением Программы осуществляет администрация Петропавловск-Камчатского городского округа в лице Департамента социального развития администрации Петропавловск-Камчатского городского округа.</p>

**Раздел 2. Общие положения и обоснование программы**

**2.1. Техно-экономическое обоснование Программы**

По состоянию на 01.09.2009 система образования Петропавловск-Камчатского городского округа представлена 97 образовательными учреждениями, из них:

- 47 муниципальных дошкольных образовательных учреждений (далее – МДОУ);
- 9 учреждений дополнительного образования детей;
- 28 средних общеобразовательных школ, в том числе 2 школы с углубленным изучением отдельных предметов: муниципальные образовательные учреждения – «Средняя общеобразовательная школа с углубленным изучением отдельных предметов № 33», «Средняя общеобразовательная школа с углубленным изучением отдельных предметов № 34» (далее – МОУ «Средняя школа № 33», «Средняя школа № 34»);
- 2 лицея: муниципальные образовательные учреждения – «Лицей № 21», «Лицей № 46» (далее – МОУ «Лицей № 21», «Лицей № 46»);
- 1 гимназия – муниципальное образовательное учреждение «Гимназия № 39» (далее – МОУ «Гимназия № 39»);
- 2 вечерние (сменные) школы: муниципальные образовательные учреждения – «Вечерняя (сменная) общеобразовательная школа № 13», «Вечерняя (сменная) общеобразовательная школа № 16» (далее – МОУ «Вечерняя (сменная) школа № 13», «Вечерняя (сменная) школа № 16»);
- 4 основные общеобразовательные школы: муниципальные образовательные учреждения – основные общеобразовательные школы №№ 5, 6, 32, 37 (далее – МБОУ «Основная школа № 5», «Основная школа № 6», «Основная школа № 32», «Основная школа № 37»);
- 1 муниципальное образовательное учреждение «Начальная школа – детский сад № 52» (далее – МОУ «Начальная школа – детский сад № 52»);
- 2 специальные (коррекционные) школы: муниципальные образовательные учреждения – специальные (коррекционные) школы №№ 25 и 38 VIII вида для обучающихся, воспитанников с ограниченными возможностями здоровья» (далее – МОУ «Специальная (коррекционная) школа № 25», «Специальная (коррекционная) школа № 38»);
- 1 муниципальное образовательное учреждение «Детский дом-школа № 2 для детей-сирот и детей, оставшихся без попечения родителей» (далее – МОУ «Детский дом № 2»).

По состоянию на 2009-2010 учебный год статус экспериментальных площадок имеют 11 общеобразовательных учреждений, что составляет 24 процента от общего количества школ, из них:

- к федеральному уровню относятся 2 образовательных учреждения – МОУ «Средняя школа № 33», «Средняя школа № 42»;
- 5 образовательных учреждений имеют статус краевых экспериментальных площадок: МОУ «Средняя школа № 1», «Средняя школа № 7», «Средняя школа № 43», «Гимназия № 39», «Начальная школа – детский сад № 52».

Система дошкольного образования представляет собой многофункциональную сеть детских садов, ориентированную на потребности населения и предоставляющую спектр разнообразных образовательных услуг: детские сады общеразвивающего вида; детские сады комбинированного и компенсирующего вида; детские сады – Центры развития ребёнка; детские сады для детей раннего возраста.

Статус федеральных экспериментальных площадок имеют 5 дошкольных образовательных учреждений: МДОУ комбинированного вида №№ 2, 39, 57; МДОУ «Детский сад № 43 – Центр развития ребенка», МОУ «Начальная школа – детский сад № 52».

Система дополнительного образования детей Петропавловск-Камчатского городского округа включает в себя 9 учреждений (2 – многопрофильных, 1 – технической направленности, 1 – художественной направленности, 5 – детско-юношеских спортивных школ).

Каждое из указанных звеньев сети образовательных учреждений сталкивается с проблемами, которые сложно решить за счёт внутренних резервов. Основными из них являются:

- 1) в системе дошкольного образования:
  - неполный охват детей от 2 до 7 лет организованными формами дошкольного образования (рисунки 1, 2);\*

*Рисунок 1. Плановая и фактическая наполняемость дошкольных образовательных учреждений относительно проектной мощности.*

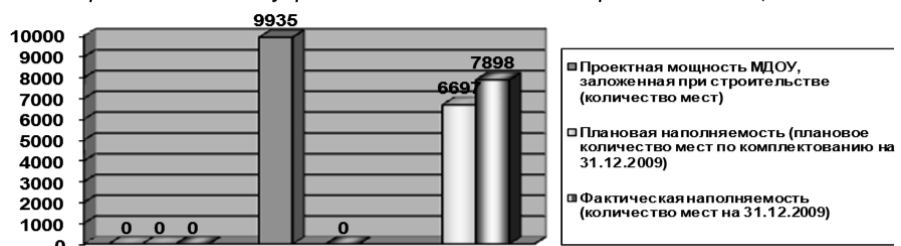

\* В соответствии с рисунком 1 проектная мощность МДОУ – 9 935 человек – определена из расчета средней наполняемости группы 25 человек.

Требованиями действующих СанПиН установлена наполняемость в массовой группе не более 20 человек. В настоящее время 56 групп муниципальных дошкольных образовательных учреждений (при списочном составе 25 человек – 1400 воспитанников) не используются в качестве групповых ячеек. За счёт указанного количества групп решается проблема оборудования физкультурных залов, не предусмотренных при проектировании зданий детских садов; создания Центров семейного воспитания и Центров развития ребёнка; обеспечения условий для работы психологов, логопедов, дефектологов; оборудования методических кабинетов; сохранения видового разнообразия дошкольных образовательных учреждений (общеразвивающий, компенсирующий и комбинированный).

Указанной выше проектной мощностью МДОУ также не предусмотрено комплектование групп для детей с недостатками в развитии с наполняемостью от 5 до 12 человек. По состоянию на 31.12.2009 количество указанных групп составило 92 группы – 637 воспитанников. Таким образом, на сегодняшний день при имеющихся условиях разница между проектной мощностью муниципальных дошкольных образовательных учреждений и их фактической наполняемостью составляет 2 037 человек.

*Рисунок 2. Обеспеченность детей местами в дошкольных образовательных учреждениях.*

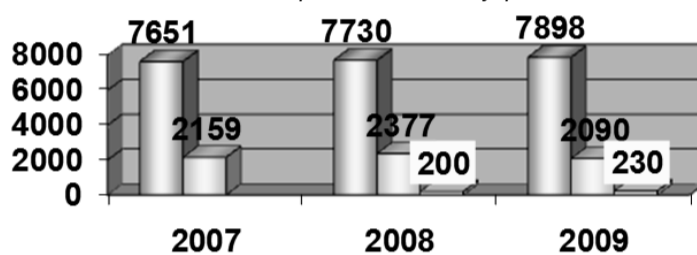

- Численность детей, посещающих МДОУ, на 31.12.2009
- Численность детей от 1,5 до 6 лет, состоящих на учёте для определения в МДОУ, на 31.12.2009
- Численность детей, посещающих группы кратковременного пребывания в МДОУ, на 31.12.2009

- 2) в системе общего образования:
  - недостаточная поддержка и популяризация инновационных начинаний в образовательных учреждениях;
  - несоответствие материально-технической базы общеобразовательных учреждений по созданию условий для реализации ФГОС начального общего и основного общего образования установленным требованиям;
  - несовершенство муниципальной системы оценки качества образования;
  - 3) в системе дополнительного образования и воспитания:
    - ограниченный объём финансирования для участия победителей региональных конкурсов, соревнований в мероприятиях общероссийского уровня;
    - низкий уровень материально-технической базы учреждений дополнительного образования детей.

Общей проблемой можно считать несоответствие материально-технической базы образовательных учреждений (в том числе экспериментальных площадок) требованиям нового содержания образования и воспитания.

В связи с дефицитом мест в дошкольных образовательных учреждениях очередь на предоставление мест на 31.12.2009 составляла 4 689 детей от 0 до 6 лет, из которых 2 599 человек – дети от 0 до 1,5 лет; 2 090 человек – дети от 1,5 до 6 лет (рисунок 2).

Проблема повышения предоставления общедоступного дошкольного образования 2006-2009 годах решалась посредством реализации долгосрочной целевой программы «Развитие системы образования Петропавловск-Камчатского городского округа на 2006-2010 годы», утвержденной решением Городской Думы Петропавловск-Камчатского городского округа от 22.02.2006 № 280-р.

Учреждения дополнительного образования детей осуществляют комплекс мер, направленных на физическое, интеллектуальное и личностное развитие детей, формирование у воспитанников общечеловеческих ценностей, развитие воображения, творческих способностей, на сохранение и укрепление здоровья в процессе образовательной, досуговой и культурно-развивающей деятельности. Организация деятельности учреждений дополнительного образования детей осуществляется с учетом запросов детей, потребностей семьи, образовательных учреждений, детских и юношеских общественных объединений, особенностей социально-экономического развития и национально-культурных традиций.

Система дополнительного образования детей Петропавловск-Камчатского городского округа по состоянию на 01.01.2012 включает в себя следующие муниципальные образовательные учреждения дополнительного образования детей: муниципальное бюджетное образовательное учреждение дополнительного образования детей «Центр внешкольной работы» (далее – МБОУ ДОД «Центр внешкольной работы»), муниципальное бюджетное образовательное учреждение дополнительного образования детей «Дом детского творчества «Юность» (далее – МБОУ ДОД «ДТ «Юность»), муниципальное бюджетное образовательное учреждение дополнительного образования детей «Станция юных техников» (далее – МБОУ ДОД «Станция юных техников»), муниципальное бюджетное образовательное учреждение дополнительного образования детей «Школа юных литературных дарований» (далее – МБОУ ДОД «ШЮЛД»), муниципальное бюджетное образовательное учреждение дополнительного образования детей «Детско-юношеская спортивная школа № 1» (далее – МБОУ ДОД «ДЮСШ № 1»), муниципальное автономное образовательное учреждение дополнительного образования детей «Детско-юношеская спортивная школа № 2» (далее – МАОУ ДОД «ДЮСШ № 2»), муниципальное бюджетное образовательное учреждение дополнительного образования детей «Детско-юношеская спортивная школа № 3» (далее – МБОУ ДОД «ДЮСШ № 3»), муниципальное бюджетное образовательное учреждение дополнительного образования детей

«Детско-юношеская спортивная школа № 4» (далее – МБОУ ДОД «ДЮСШ № 4»), муниципальное бюджетное образовательное учреждение дополнительного образования детей «Детско-юношеская спортивная школа № 5» (далее – МБОУ ДОД «ДЮСШ № 5»).

По состоянию на 01.01.2012 общее количество обучающихся, посещающих вышеперечисленные учреждения, составило 8 007 человек в возрасте от 4 до 18 лет.

Учреждения дополнительного образования детей Петропавловск-Камчатского городского округа реализуют дополнительные образовательные программы по различным направлениям деятельности, в том числе: техническое творчество, спортивно-техническое, эколого-биологическое, туристско-краеведческое, спортивное, художественное творчество, культурологическое.

Дополнительное образование детей на базе общеобразовательных учреждений следует рассматривать как составную часть системы образования и воспитания детей и подростков, ориентированную на свободный выбор и освоение учащимися дополнительных образовательных программ, неотъемлемую часть образовательного пространства, расширяющую возможности и увеличивающую эффективность системы образования.

Дополнительное образование детей организуется на принципах свободного выбора содержания и видов деятельности обучающихся, единства обучения, воспитания и развития личности ребенка, интеграции с основным образованием.

Обеспечение занятости несовершеннолетних во внеурочное время и в период летних каникул, организация их социально значимого досуга является действенной мерой профилактики безнадзорности, наркомании и других асоциальных проявлений и благотворно сказывается на состоянии правонарушений и преступлений среди учащихся образовательных учреждений Петропавловск-Камчатского городского округа. Ежегодно проводимый совместно с Управлением внутренних дел города Петропавловска-Камчатского анализ показывает, что количество подростков, состоящих на учете в отделе по делам несовершеннолетних при Управлении внутренних дел города Петропавловска-Камчатского, с 2005 года не превышает 2 процентов от общего количества школьников.

В рамках выполнения требований Федерального закона от 24.06.1999 № 120-ФЗ «Об основах системы профилактики безнадзорности и правонарушений несовершеннолетних» ежегодно проводится работа по организации летнего отдыха и занятости несовершеннолетних. В течение последних лет в оздоровительных лагерях с дневным пребыванием детей отдыхает в пределах 20 процентов несовершеннолетних в возрасте от 6,5 до 15 лет (таблица 1).

Таблица 1. Организация летнего отдыха и занятости несовершеннолетних детей в возрасте от 6,5 до 15 лет в оздоровительных лагерях с дневным пребыванием.

2007 год	2008 год	2009 год
2 963 человека (19,4 процента)	3 132 человека (17,8 процентов)	3 069 человек (18 процентов)

С 2008 года за счет средств бюджета Петропавловск-Камчатского городского округа оплачиваются путевки в летние оздоровительные лагеря с дневным пребыванием детей из малообеспеченных и асоциальных семей (таблица 2).

Таблица 2. Оплата из средств бюджета Петропавловск-Камчатского городского округа путевок в летние оздоровительные лагеря с дневным пребыванием детей из малообеспеченных и асоциальных семей.

2008 год	2009 год
254 человека (8,1 процент)	336 человек (10,9 процентов)

За период с 2006 по 2010 годы в рамках муниципальных долгосрочных целевых программ «Поддержка и развитие дополнительного образования в Петропавловск-Камчатском городском округе», утвержденной решением Городской Думы Петропавловск-Камчатского городского округа от 21.11.2007 № 803-р, «Развитие системы образования Петропавловск-Камчатского городского округа на 2006-2010 годы», утвержденной решением Городской Думы Петропавловск-Камчатского городского округа от 22.02.2006 № 280-р, «Электронный Петропавловск-Камчатский (2006-2010 годы)», утвержденной решением Городской Думы Петропавловск-Камчатского городского округа от 22.02.2006 № 279-р, осуществлялась реализация мероприятий по следующим направлениям:

- обеспечение доступа к получению общего образования детям-инвалидам;
- поддержка практики использования современных информационных образовательных технологий в образовательных учреждениях;
- внедрение практики деятельности специализированных учреждений для одаренных детей;
- разработка и апробация системы оценки качества образования, формирование заинтересованного отношения школьников к собственному здоровью.

На основании анализа выполнения программных мероприятий по вышеуказанным муниципальным долгосрочным целевым программам за истекший период достигнуты следующие результаты:

- изданы и распространены в образовательных учреждениях Петропавловск-Камчатского городского округа 200 сборников методических рекомендаций по организации дополнительного образования, 500 информационных буклетов об учреждениях, оказывающих дополнительные образовательные услуги на территории Петропавловск-Камчатского городского округа;
- проведена городская научно-практическая конференция по вопросам развития дополнительного образования детей;
- изготовлены пять рекламных роликов о деятельности детско-юношеских спортивных школ. Прокат рекламных роликов осуществлялся по каналам телевидения «Первый» и «Россия»;
- обеспечена своевременная выплата заработной платы педагогам дополнительного образования, работающим в общеобразовательных школах;
- организовано повышение квалификации и курсовая переподготовка руководителей и педагогов учреждений дополнительного образования: в 2006 году – 15 человек, в 2007 году – 18 человек, в 2008 году – 25 человек;
- обеспечено участие победителей городских творческих конкурсов, смотров, спортивных соревнований в конкурсных мероприятиях регионального и международного уровней;
- приобретены спортивный инвентарь, туристическое снаряжение, музыкальные инструменты, техническое и компьютерное оборудование, оргтехника и расходные материалы для учреждений образования; приобретены костюмы и сценическая обувь для воспитанников детских творческих коллективов (таблица 3);

Таблица 3.

Наименование	2008 год сумма (тысяч рублей)
спортивный инвентарь	92,4
туристическое снаряжение	150,0

Наименование	2008 год сумма (тысяч рублей)
музыкальные инструменты	254,5
техническое и компьютерное оборудование	973,6
оргтехника и расходные материалы	633,1
пошив/приобретение костюмов и сценической обуви	1366,0
Итого:	3469,6

- укомплектованность общеобразовательных учреждений компьютерной техникой составляет 100 процентов. Все общеобразовательные школы подключены к информационно-телекоммуникационной сети «Интернет» (рисунок 3);

Рисунок 3. Укомплектованность общеобразовательных учреждений компьютерной техникой; подключение к сети Интернет.

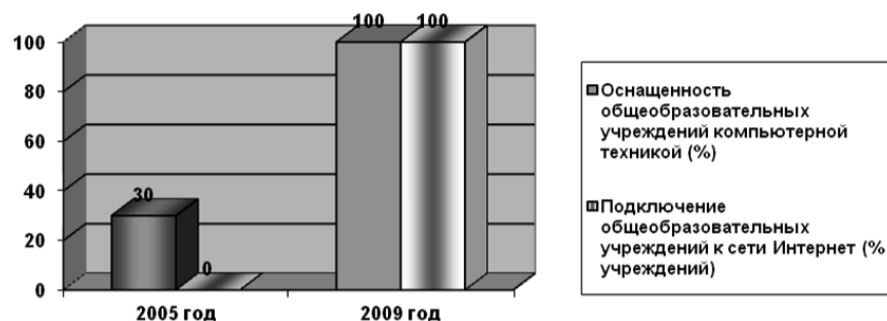

- количество учащихся на 1 компьютер составляет 15 человек при рекомендуемой обеспеченности 1/20 (рисунок 4);

Рисунок 4. Количество учащихся на 1 компьютерную единицу.



- производится информатизация образования через создание системы электронных ресурсов.

В рамках мероприятий, установленных настоящей Программой, планируется сохранить достигнутые результаты и усилить инновационность образования путем финансового обеспечения системы образования Петропавловск-Камчатского городского округа.

## 2.2 Цели и задачи Программы, сроки и этапы ее реализации

2.2.1 Целью Программы является обеспечение в Петропавловск-Камчатском городском округе доступности качественного образования в соответствии с требованиями инновационного социально ориентированного развития российского общества и потребностями населения Петропавловск-Камчатского городского округа.

2.2.2 Для достижения поставленной цели планируется выполнение следующих задач:

- 1) обеспечение доступности качественного дошкольного образования;
- 2) создание условий, обеспечивающих инновационный характер образования;
- 3) модернизация образования, как института воспитания и социального развития;
- 4) создание условий для сохранения и укрепления здоровья обучающихся и воспитанников образовательных учреждений;
- 5) развитие инфраструктуры образовательных учреждений в целях создания безопасных и комфортных условий для обучающихся и воспитанников.

2.2.3 Срок реализации Программы: 2010-2014 годы.

## 2.3 Мероприятия Программы и ее ресурсное обеспечение

2.3.1 Мероприятия Программы разработаны в соответствии с целью и задачами, определенными Программой.

Перечень основных мероприятий Программы изложен в разделе 3 Программы и предусматривает:

- приобретение игрового, дидактического и спортивного оборудования, мебели (в соответствии с существующей потребностью) для всех групп муниципальных дошкольных образовательных учреждений;
- открытие дополнительных групп в муниципальных дошкольных образовательных учреждениях и предшкольных групп на базе муниципальных общеобразовательных учреждений;
- поддержку и развитие экспериментальных площадок на базе муниципальных дошкольных образовательных учреждений;
- создание условий для перехода общеобразовательных учреждений на ФГОС;
- создание муниципальной системы оценки качества образования по ступеням обучения;
- поддержку инновационных общеобразовательных учреждений и лучших педагогов, развитие учительского потенциала;
- пропаганду передового педагогического опыта в средствах массовой информации, издание сборников, брошюр, методических материалов;
- создание системы выявления и поддержки одаренных детей, популяризация достижений одаренных детей и их педагогов-наставников;
- сохранение системы дополнительного образования на базе общеобразовательных учреждений;
- укрепление материально-технической базы муниципальных образовательных учреждений дополнительного образования детей;
- обеспечение участия творческих коллективов, победителей спортивных соревнований в региональных, российских и международных конкурсах и соревнованиях;
- поддержку деятельности детских общественных объединений, клубов по интересам;
- поддержка муниципальных образовательных учреждений дополнительного образования детей на конкурсной основе;



- поддержку победителей конкурсов, смотров, фестивалей, спортивных соревнований;
- приобретение медикаментов, медицинских аптек для медицинских кабинетов образовательных учреждений;
- внедрение здоровьесберегающих технологий и методик обучения, повышение квалификации педагогических работников муниципальных образовательных учреждений;
- кадровое обеспечение образовательных учреждений, использующих аппаратно-программные комплексы БОС;
- оплата труда медицинских работников в оздоровительных лагерях;
- установление льгот для оплаты содержания в оздоровительном лагере детей «группы риска»;
- внедрение современных форм организации питания, предусматривающих модернизацию оборудования пищеблоков с целью использования полуфабрикатов высокой степени готовности, создания альтернативы существующей системе организации питания в муниципальных образовательных учреждениях и распространения передового опыта среди учреждений;
- работу со средствами массовой информации и родительской общественностью по разъяснению и пропаганде рационального питания, как составляющей здорового образа жизни;
- приобретение спортивного оборудования и инвентаря для общеобразовательных учреждений;
- разработку примерного меню для оздоровительных учреждений с дневным пребыванием детей в период каникул;
- организацию дистанционного обучения детей с ограниченными возможностями здоровья;
- приведение общеобразовательных учреждений в соответствие с современными требованиями;
- установка и восстановление ограждений в образовательных учреждениях;
- оснащение общеобразовательных учреждений защитным оборудованием и сооружениями в целях обеспечения антитеррористической безопасности;
- установка систем видеонаблюдения в образовательных учреждениях;
- устройство площадок под установку мусоросборных контейнеров, приобретение мусоросборных контейнеров, благоустройство муниципальных учреждений;
- поддержку образовательных учреждений на конкурсной основе.

2.3.2 Финансирование мероприятий осуществляется за счет бюджета Камчатского края и бюджета Петропавловск-Камчатского городского округа.  
Общий объем финансирования Программы за весь период действия составит 360 489,60411 тыс. руб., в том числе по годам:  
2010 год – 14 842,22 тыс. руб.;  
2011 год – 64 617,00 тыс. руб.;  
2012 год – 50 318,21671 тыс. руб.;  
2013 год – 181 258,5774 тыс. руб.;  
2014 год – 49 453,59 тыс. руб.  
Из них:

- за счет средств бюджета Камчатского края 86 921,5774 тыс. руб., в том числе по годам:  
2012 год – 13 105,00 тыс. руб.;  
2013 год – 73 816,5774 тыс. руб.;
- за счет средств бюджета Петропавловск-Камчатского городского округа 273 568,02671 тыс. руб., в том числе по годам:  
2010 год – 14 842,22 тыс. руб.;  
2011 год – 64 617,00 тыс. руб.;  
2012 год – 37 213,21671 тыс. руб.;  
2013 год – 107 442,00 тыс. руб.;  
2014 год – 49 453,59 тыс. руб.

**2.4. Прогноз ожидаемых социально-экономических результатов реализации Программы и целевые показатели (критерии) оценки эффективности ее реализации**

Достижение результатов, ожидаемых от реализации программных мероприятий возможно не только за счет источников финансирования, предусмотренных Программой, но также с привлечением средств, направленных на реализацию Комплекса мер по модернизации общего образования в Петропавловск-Камчатском городском округе, так как мероприятия Программы и Комплекс мер по модернизации общего образования имеют единую целевую направленность.

При реализации программных мероприятий планируется достижение следующих целевых показателей:

Задача	Целевой показатель	Единица измерения	текущее значение					
			2010	2011	2012	2013	2014	
1) Обеспечение доступности качественного дошкольного образования	обеспеченность детей в возрасте 3-7 лет местами в дошкольных образовательных учреждениях	детей на 100 мест	80	83	86	X	X	X
2) Создание условий, обеспечивающих инновационный характер образования	создание во всех общеобразовательных учреждениях Петропавловск-Камчатского городского округа условия для обучения учащихся 1-4 классов по федеральным государственным образовательным стандартам	в процентах (далее – %)	0	5	29	55	60	100
3) Модернизации образования, как института воспитания и социального развития	наличие муниципальной системы оценки качества образования	да/нет	нет	нет	нет	нет	нет	да
	обеспечение доли победителей и призеров, обучающихся в образовательных учреждениях Петропавловск-Камчатского городского округа от общего числа победителей и призеров регионального этапа всероссийской олимпиады школьников	%	60	62	63	63	52	53
	увеличение количества детей школьного возраста, имеющих возможность по выбору получать доступные качественные услуги дополнительного образования	%	48	50	52	54	55	56
4) Создание условий для сохранения и укрепления здоровья обучающихся и воспитанников образовательных учреждений	увеличение числа обучающихся, которым будет предоставлена возможность пользоваться современными школьными столовыми	%	0	0	10	20	38	41
	обеспечение желающих детей школьного возраста качественными услугами в летних оздоровительных лагерях с дневным пребыванием детей.	%	100	100	100	100	100	100
	увеличение числа обучающихся, прошедших коррекцию психоземональных состояний с помощью аппаратно – программных комплексов БОС	чел.	454	X	X	494	770	770
5) Развитие инфраструктуры образовательных учреждений в целях создания безопасных и комфортных условий для обучающихся и воспитанников	увеличение числа обучающихся, которым предоставлена возможность обучаться в соответствии с основными современными требованиями	%	20	30	40	50	50	50
	увеличение числа обучающихся, которым будет предоставлена возможность пользоваться современно оборудованными спортивными залами и спортивными площадками	%	10	10	40	50	60	70
	обеспечение дистанционным обучением детей с ограниченными возможностями здоровья, обучающихся на дому	%	0	X	100	100	100	100
	увеличение числа образовательных учреждений, оснащенных в соответствии с требованиями антитеррористической безопасности	%	0	X	X	10	53	55

**2.5 Система организации контроля за выполнением программных мероприятий**

Система управления Программой предназначена для достижения поставленных целей в установленные сроки в рамках выделяемых ресурсов.

Общее руководство и контроль за исполнением Программы осуществляет администрация Петропавловск-Камчатского городского округа в лице Департамента социального развития администрации Петропавловск-Камчатского городского округа.

Департамент социального развития администрации Петропавловск-Камчатского городского округа:

- осуществляет координацию выполнения программных мероприятий;
- уточняет затраты по программным мероприятиям, механизм реализации Программы и состав исполнителей;
- ежеквартально в установленные сроки представляет информацию в Управление экономики администрации Петропавловск-Камчатского городского округа о ходе выполнения Программы и об использовании выделяемых средств.

**Раздел 3. Мероприятия Программы**

**I. Перечень мероприятий Программы**

№	Перечень мероприятий	Сроки исполнения мероприятий	Главные распорядители бюджетных средств и/или исполнители мероприятий	Объем финансирования (тыс. рублей)					Источник финансирования	
				Всего	в том числе по годам					
					2010	2011	2012	2013		2014
<b>1. Обеспечение доступности качественного дошкольного образования</b>										
1.1.	Приобретение игрового, дидактического и спортивного оборудования для групп муниципальных дошкольных образовательных учреждений	2011	Департамент социального развития администрации Петропавловск-Камчатского городского округа (далее – ДСР), образовательные учреждения	360.00	0.00	360.00	0.00	0.00	0.00	Бюджет Петропавловск-Камчатского городского округа (далее – Бюджет городского округа)
1.2.	Открытие дополнительных групп в муниципальных дошкольных образовательных учреждениях	2010-2011	ДСР, образовательные учреждения	2 321.00	421.00	1 900.00	0.00	0.00	0.00	Бюджет городского округа
1.3.	Открытие предшкольных групп на базе муниципальных общеобразовательных учреждений	2011	ДСР, образовательные учреждения	2 300.00	0.00	2 300.00	0.00	0.00	0.00	Бюджет городского округа
1.4.	<b>Поддержка инновационных общеобразовательных учреждений и лучших педагогов, развитие учительского потенциала:</b>	2010-2014	ДСР, образовательные учреждения	<b>2 412.00</b>	<b>300.00</b>	<b>600.00</b>	<b>562.00</b>	<b>470.00</b>	<b>480.00</b>	Бюджет городского округа
1.4.1	Поддержка и развитие экспериментальных площадок на базе муниципальных дошкольных образовательных учреждений	2010-2014	ДСР, образовательные учреждения	1 612.00	300.00	600.00	562.00	70.00	80.00	Бюджет городского округа
1.4.2	Поддержка дошкольных образовательных учреждений на конкурсной основе	2013-2014	ДСР	800.00	0.00	0.00	0.00	400.00	400.00	Бюджет городского округа
1.5.	Приобретение мебели в муниципальные дошкольные образовательные учреждения (в соответствии с существующей потребностью)	2010-2011	ДСР, образовательные учреждения	8 907.29	3 507.29	5 400.00	0.00	0.00	0.00	Бюджет городского округа
<b>Итого по разделу 1:</b>				<b>16 300.29</b>	<b>4 228.29</b>	<b>10 560.00</b>	<b>562.00</b>	<b>470.00</b>	<b>480.00</b>	

№	Перечень мероприятий	Сроки исполнения мероприятий	Главные распорядители бюджетных средств и/или исполнители мероприятий	Объем финансирования (тыс. рублей)					Источник финансирования	
				Всего	в том числе по годам					
					2010	2011	2012	2013		2014
<b>2. Создание условий, обеспечивающих инновационный характер образования</b>										
2.1.	<b>Создание условий для перехода общеобразовательных учреждений на Федеральные государственные образовательные стандарты:</b>	2012-2014	ДСР, образовательные учреждения	<b>66 746.27</b>	<b>0.00</b>	<b>0.00</b>	<b>3 585.47</b>	<b>53 962.00</b>	<b>9 198.80</b>	Бюджет городского округа, бюджет Камчатского края
2.1.1	- приобретение школьной мебели (в соответствии с требованиями СанПиН)	2012-2014	ДСР образовательные учреждения	15 397.47	0.00	0.00	3 585.47	4 612.00	7 200.00	Бюджет городского округа
2.1.2	- приобретение оборудования, программного и методического обеспечения для образовательных учреждений	2013-2014	ДСР, образовательные учреждения	51 348.80	0.00	0.00	0.00	2 350.00	1 998.80	Бюджет городского округа
					0.00	0.00	0.00	47 000.00	0.00	Бюджет Камчатского края
2.2.	<b>Создание муниципальной системы оценки качества образования по ступеням обучения:</b>	2011-2014	ДСР	<b>1 026.5800</b>	<b>0.00</b>	<b>250.00</b>	<b>261.58</b>	<b>215.00</b>	<b>300.00</b>	Бюджет городского округа
2.2.1	- приобретение оборудования и программного обеспечения, повышение квалификации специалистов отдела образования Департамента социального развития Петропавловск-Камчатского городского округа	2011-2014	ДСР	1 026.5800	0.00	250.00	261.58	215.00	300.00	Бюджет городского округа
2.3.	<b>Поддержка инновационных общеобразовательных учреждений и лучших педагогов, развитие учительского потенциала:</b>	2012-2014	ДСР	<b>2 500.00</b>	<b>0.00</b>	<b>0.00</b>	<b>96.10</b>	<b>1 054.80</b>	<b>1 349.10</b>	Бюджет городского округа
2.3.1	- создание стажерских площадок для педагогов и руководителей на базе образовательных учреждений для повышения квалификации	2012	ДСР	96.10	0.00	0.00	96.10	0.00	0.00	Бюджет городского округа
2.3.2	- поддержка муниципальных экспериментальных площадок на базе общеобразовательных учреждений	2013-2014	ДСР	1 603.90	0.00	0.00	0.00	654.80	949.10	Бюджет городского округа
2.3.3	- поддержка общеобразовательных учреждений на конкурсной основе	2013-2014	ДСР	800.00	0.00	0.00	0.00	400.00	400.00	Бюджет городского округа
2.4.	Пропаганда передового педагогического опыта в средствах массовой информации, издание сборников, брошюр, методических материалов	2011-2014	ДСР	<b>770.00</b>	<b>0.00</b>	<b>20.00</b>	<b>144.14</b>	<b>187.20</b>	<b>418.66</b>	Бюджет городского округа
2.5.	<b>Создание системы выявления и поддержки одаренных детей</b>	2010-2014	ДСР, образовательные учреждения	<b>6 771.58</b>	<b>120.18</b>	<b>366.50</b>	<b>2 547.90</b>	<b>1 782.00</b>	<b>1 955.00</b>	Бюджет городского округа
2.5.1	- проведение профильных школ в период каникул	2010-2014	ДСР, образовательные учреждения	2 295.88	120.18	0.00	713.70	722.00	740.00	Бюджет городского округа
2.5.2	- организация и обеспечение проведения олимпиад, соревнований и иных творческих, интеллектуальных мероприятий для обучающихся	2011-2014	ДСР	1 482.75	0.00	122.00	588.75	357.00	415.00	Бюджет городского округа
2.5.3	- обеспечение участия одаренных детей в региональных, российских и международных конкурсах и олимпиадах	2011-2014	ДСР	1 694.85	0.00	179.50	915.35	300.00	300.00	Бюджет городского округа
2.5.4	Проведение торжественных мероприятий по чествованию:	2011-2014	ДСР	<b>1 298.10</b>	0.00	65.00	330.10	403.00	500.00	Бюджет городского округа
2.5.4.1	- победителей и призеров олимпиад, конкурсов, соревнований	2011-2014	ДСР	305.00	0.00	50.00	25.00	100.00	130.00	Бюджет городского округа
2.5.4.2	- педагогических работников, подготовивших обучающихся, воспитанников-победителей и призеров олимпиад, конкурсов, соревнований	2012-2014	ДСР	843.60	0.00	0.00	300.60	243.00	300.00	Бюджет городского округа
2.5.4.3	- выпускников, награжденных золотой и серебряной медалями «За особые успехи в учении»	2011-2014	ДСР	149.50	0.00	15.00	4.50	60.00	70.00	Бюджет городского округа
2.6.	<b>Популяризация достижений одаренных детей и их педагогов-наставников, в том числе в средствах массовой информации</b>	2012-2014	ДСР	<b>677.00</b>	<b>0.00</b>	<b>0.00</b>	<b>177.00</b>	<b>200.00</b>	<b>300.00</b>	Бюджет городского округа
<b>Итого по разделу 2:</b>				<b>78 491.43</b>	<b>120.18</b>	<b>636.50</b>	<b>6 812.19</b>	<b>57 401.00</b>	<b>13 521.56</b>	
<b>3. Модернизация образования как института воспитания и социального развития</b>										
3.1.	Сохранение системы дополнительного образования на базе общеобразовательных учреждений (финансирование ставок педагогов дополнительного образования)	2010	ДСР	2 215.07	2 215.07	0.00	0.00	0.00	0.00	Бюджет городского округа
3.2.	Укрепление материально-технической базы муниципальных образовательных учреждений дополнительного образования детей	2012-2014	ДСР образовательные учреждения	24 781.19671	0.00	0.00	6 708.29671	6 100.00	11 972.90	Бюджет городского округа
3.3.	Обеспечение участия творческих коллективов, победителей спортивных соревнований в региональных, российских и международных конкурсах и соревнованиях	2010-2014	ДСР	4 549.47	131.07	200.00	748.40	1 620.00	1 850.00	Бюджет городского округа
3.4.	Поддержка деятельности детских общественных объединений, клубов	2012-2014	ДСР	250.00	0.00	0.00	69.30	90.00	90.70	Бюджет городского округа
3.5.	Поддержка муниципальных образовательных учреждений дополнительного образования детей на конкурсной основе	2013-2014	ДСР	690.00	0.00	0.00	0.00	290.00	400.00	Бюджет городского округа
3.6.	Поддержка победителей конкурсов, смотров, фестивалей, спортивных соревнований	2012	ДСР	151.93	0.00	0.00	151.93	0.00	0.00	Бюджет городского округа
<b>Итого по разделу 3:</b>				<b>32 637.66671</b>	<b>2 346.14</b>	<b>200.00</b>	<b>7 677.92671</b>	<b>8 100.00</b>	<b>14 313.60</b>	
<b>4. Создание условий для сохранения и укрепления здоровья обучающихся и воспитанников образовательных учреждений</b>										
4.1.	Приобретение медикаментов, медицинских аптечек для медицинских кабинетов образовательных учреждений	2011-2014	ДСР, образовательные учреждения	<b>1 467.50</b>	<b>0.00</b>	<b>337.30</b>	<b>320.20</b>	<b>360.00</b>	<b>450.00</b>	Бюджет городского округа
4.2.	Внедрение здоровьесберегающих технологий и методик обучения, повышение квалификации педагогических работников муниципальных образовательных учреждений	2012-2014	ДСР, образовательные учреждения	<b>1 728.4800</b>	<b>0.00</b>	<b>0.00</b>	<b>848.48</b>	<b>0.00</b>	<b>880.00</b>	Бюджет городского округа
4.3.	Кадровое обеспечение образовательных учреждений, использующих аппаратно-программные комплексы биологической обратной связи	2014	ДСР, образовательные учреждения	<b>410.00</b>	<b>0.00</b>	<b>0.00</b>	<b>0.00</b>	<b>0.00</b>	<b>410.00</b>	Бюджет городского округа
4.4.	Оплата труда медицинских работников в оздоровительных лагерях	2010-2014	ДСР, образовательные учреждения	<b>2 516.820</b>	<b>422.36</b>	<b>219.20</b>	<b>485.26</b>	<b>640.00</b>	<b>750.00</b>	Бюджет городского округа
4.5.	Установление льгот для оплаты содержания в оздоровительном лагере детей «группы риска»	2010-2014	ДСР, образовательные учреждения	<b>2 174.89</b>	<b>127.89</b>	<b>250.50</b>	<b>546.50</b>	<b>550.00</b>	<b>700.00</b>	Бюджет городского округа

№	Перечень мероприятий	Сроки исполнения мероприятий	Главные распорядители бюджетных средств и/или исполнители мероприятий	Объем финансирования (тыс. рублей)						Источник финансирования
				Всего	в том числе по годам					
					2010	2011	2012	2013	2014	
4.6.	Внедрение современных форм организации питания, предусматривающих модернизацию оборудования пищеблоков с целью использования полуфабрикатов высокой степени готовности, создания альтернативы существующей системе организации питания в муниципальных образовательных учреждениях и распространения передового опыта среди учреждений:	2010-2014	ДСР	64 657.1704	7 597.36	16 283.50	9 468.310	19 007.9704	12 300.03	Бюджет городского округа, бюджет Камчатского края
4.6.1	- проведение ремонтных и демонтажных работ на пищеблоках школьных столовых	2010-2014	ДСР	24 606.930	4 153.72	13 290.50	2 347.68	0.00	4 815.03	Бюджет городского округа
4.6.2	- приобретение и монтаж оборудования, обеденной мебели, специализированных транспортных средств, в том числе их обслуживание и содержание	2010-2012	ДСР	11 588.23	3 443.64	2 993.00	5 151.59	0.00	0.00	Бюджет городского округа
4.6.3	- приобретение столовой, кухонной посуды и мягкого инвентаря	2012-2014	ДСР	4 319.040	0.00	0.00	1 969.04	1 300.00	1 050.00	Бюджет городского округа
4.6.4	- обеспечение школьных пищеблоков современным технологическим оборудованием, приведение помещений пищеблоков в соответствие с требованиями СанПиН:	2013-2014	ДСР	21 321.20	0.00	0.00	0.000	7 325.00	5 670.00	Бюджет городского округа, бюджет Камчатского края
					0.00	0.00	0.00	8 326.20	0.00	
4.6.4.1	обеспечение школьных пищеблоков современным технологическим оборудованием	2013-2014	ДСР	17 838.80	0.00	0.00	0.00	3 842.60	5 670.00	Бюджет городского округа
					0.00	0.00	0.00	8 326.20	0.00	Бюджет Камчатского края
4.6.4.2	приведение помещений пищеблоков в соответствие с требованиями СанПиН	2013-2014	ДСР	3 482.40	0.00	0.00	0.00	3 482.40	0.00	Бюджет городского округа
4.6.5	- приобретение мебели для обеденных зон школьных столовых	2013-2014	ДСР	2 171.7704	0.00	0.00	0.00	400.00	765.00	Бюджет городского округа
					0.00	0.00	0.00	1 006.7704	0.00	Бюджет Камчатского края
4.6.6	- внедрение системы электронных расчетов за питание	2013	ДСР	650.00	0.00	0.00	0.00	650.00	0.00	Бюджет городского округа
4.7.	Работа со средствами массовой информации и родительской общественностью по разъяснению и пропаганде рационального питания, как составляющей здорового образа жизни:	2011-2014	ДСР	1 479.840	0.00	263.00	243.840	323.00	650.00	Бюджет городского округа
4.7.1	- создание и прокат роликов в течение учебного года, изготовление тематических стендов, полиграфической продукции, организация «Дней открытых дверей в школьную столовую», проведение дегустации блюд школьного меню	2011-2014	ДСР	972.940	0.00	130.00	243.84	249.10	350.00	Бюджет городского округа
4.7.2	- выпуск программных сюжетов	2011-2014	ДСР	506.90	0.00	133.00	0.00	73.90	300.00	Бюджет городского округа
4.8.	Приобретения спортивного оборудования и инвентаря для общеобразовательных учреждений	2012-2014	ДСР	6 754.16	0.00	0.00	814.16	500.00	440.00	Бюджет городского округа
					0.00	0.00	0.00	5 000.00	0.00	Бюджет Камчатского края
4.9.	Разработка примерного меню для оздоровительных учреждений с дневным пребыванием детей в период каникул	2013	ДСР	110.00	0.00	0.00	0.00	110.00	0.00	Бюджет городского округа
<b>Итого по разделу 4:</b>				<b>81 298.860</b>	<b>8 147.61</b>	<b>17 353.50</b>	<b>12 726.75</b>	<b>26 490.9704</b>	<b>16 580.03</b>	
<b>5. Развитие инфраструктуры образовательных учреждений, направленное на создание безопасных и комфортных условий нахождения в них учащихся и воспитанников</b>										
5.1.	Организация дистанционного обучения детей с ограниченными возможностями здоровья:	2011-2014	ДСР	649.00	0.00	250.00	49.00	100.00	250.00	Бюджет городского округа
5.1.1	- кадровое обеспечение, повышение квалификации педагогических работников	2011-2014	ДСР, образовательные учреждения	474.00	0.00	125.00	49.00	100.00	200.00	Бюджет городского округа
5.1.2	- приобретение оборудования	2011-2014	ДСР, образовательные учреждения	175.00	0.00	125.00	0.00	0.00	50.00	Бюджет городского округа
5.2.	Приведение образовательных учреждений в соответствие с современными требованиями: проведение ремонтных работ общеобразовательных учреждений в соответствии с требованиями СанПиН	2013	ДСР	69 033.00	0.00	0.00	0.00	69 033.00	0.00	Бюджет городского округа
5.3.	Установка и восстановление ограждений в образовательных учреждениях	2011-2012	ДСР	37 716.650	0.00	35 617.00	2 099.65	0.00	0.00	Бюджет городского округа
5.4.	Оснащение образовательных учреждений защитным оборудованием и сооружениями в целях обеспечения антитеррористической безопасности	2013-2014	ДСР	4 766.547	0.00	0.00	0.00	700.00	1 000.00	Бюджет городского округа
					0.00	0.00	0.00	3 066.547	0.00	Бюджет Камчатского края
5.5.	Устройство площадок под установку мусоросборных контейнеров, приобретение мусоросборных контейнеров, благоустройство муниципальных учреждений	2013-2014	ДСР	4 288.40	0.00	0.00	0.00	1 380.00	2 908.40	Бюджет городского округа
5.6.	Установка систем видеонаблюдения в образовательных учреждениях	2012-2014	ДСР	35 307.76	0.00	0.00	7 285.70	5 100.00	400.00	Бюджет городского округа
					0.00	0.00	13 105.00	9 417.06	0.00	Бюджет Камчатского края
<b>Итого по разделу 5:</b>				<b>151 761.357</b>	<b>0.00</b>	<b>35 867.00</b>	<b>22 539.35</b>	<b>88 796.607</b>	<b>4 558.40</b>	
<b>2. Инвестиционные мероприятия в рамках МДЦП не предусматриваются</b>										
<b>Итого по программе:</b>				<b>360 489.60411</b>	<b>14 842.22</b>	<b>64 617.00</b>	<b>50 318.21671</b>	<b>181 258.5774</b>	<b>49 453.59</b>	
в том числе:										
федеральный бюджет				0.00	0.00	0.00	0.00	0.00	0.00	
Бюджет Камчатского края				86 921.5774	0.00	0.00	13 105.00	73 816.5774	0.00	
Бюджет Петропавловск-Камчатского городского округа				273 568.02671	14 842.22	64 617.00	37 213.21671	107 442.00	49 453.59	
внебюджетные источники				0.00	0.00	0.00	0.00	0.00	0.00	

**II. Группировка объемов финансирования программных мероприятий по источникам финансирования и главным распорядителям средств (распорядителям средств) программы**

№	Главные распорядители средств (распорядители средств) Программы	Всего	Объем финансирования (тыс. рублей)							
			в том числе по годам							
			2010	2011	2012	2013	2014			
1	<i>Департамент социального развития администрации Петропавловск-Камчатского городского округа</i>									
	Всего, в том числе:	360 489.60411	14 842.22	64 617.00	50 318.21671	181 258.5774	49 453.59			
	бюджет Петропавловск-Камчатского городского округа	273 568.02671	14 842.22	64 617.00	37 213.21671	107 442.00	49 453.59			
	Бюджет Камчатского края	86 921.5774	0.00	0.00	13 105.00	73 816.5774	0.00			

## Приложение № 1

 к приказу Комитета городского хозяйства  
от \_\_\_\_\_ № \_\_\_\_\_

 "Об утверждении формы отчета о результатах деятельности  
муниципального учреждения и об использовании закрепленного за ним  
муниципального имущества"

СОГЛАСОВАНО

 Руководитель Комитета городского хозяйства  
администрации Петропавловск-Камчатского  
городского округа \_\_\_\_\_ ФИО  
" \_\_\_\_ " \_\_\_\_\_

СОГЛАСОВАНО

 Председатель Комитета по управлению  
имуществом администрации Петропавловск-  
Камчатского городского округа  
\_\_\_\_\_ ФИО  
" \_\_\_\_ " \_\_\_\_\_

УТВЕРЖДЕНО

 Директор  
\_\_\_\_\_ Банников А.И.  
" \_\_\_\_ " \_\_\_\_\_

**Отчет о результатах деятельности муниципального казенного учреждения МКУ "УТДХ" и об использовании  
закрепленного за ним муниципального имущества за 2012 год**
**Раздел 1. Общие сведения об учреждении****1. Виды деятельности в соответствии с учредительными документами**

## 1.1 Перечень основных видов деятельности

№№ п/п	Наименование основных видов деятельности
1	2
1.	Эксплуатация автомобильных дорог общего пользования
2.	

## 1.2 Перечень иных видов деятельности, не являющихся основными

№№ п/п	Наименование иных видов деятельности, не являющихся основными
1	2
1	Эксплуатация гаражей, стоянок для автотранспортных средств, велосипедов и т.п.
2	Деятельность терминалов (автобусных станций и т.п.)
3	Эксплуатация дорожных сооружений (мостов, туннелей, путепроводов и т.п.)
4	Внутригородские автомоб. (автобусные) пассажир. Перевозки, подчиняющиеся расписанию
5	Управление эксплуатацией нежилого фонда

## 1.3 Перечень услуг (работ), которые оказываются потребителям за плату в случаях, предусмотренных нормативными правовыми (правовыми) актами

№№ п/п	Наименование услуг (работ), которые оказываются потребителям за плату	Потребители соответствующих услуг (работ)
1	2	3
1.		
2.		

**2. Перечень документов, на основании которых учреждение осуществляет деятельность (свидетельство о государственной регистрации  
учреждения, лицензии и другие разрешительные документы)**

№№ пп	Наименование документа	Номер	Дата выдачи	Срок действия
1	2	3	4	5
1	Постановление администрации ПКГО о создании МКУ "УТДХ"	572	21.02.2011	
2	Свидетельство о государственной регистрации юридического лица	1114101001057	03.03.2011	
3	Свидетельство о о постановке на учет в налоговом органе	4101143436	03.03.2011	

**3. Сведения о численности работников и заработной плате**

## 3.1. Штатная численность

№ п/п	Наименование должности и структура согласно штатному расписанию	Количество штатных единиц		Причины изменения	Фактическая численность	
		на начало отчетного года	на конец отчетного года		на начало отчетного года	на конец отчетного года
1	2	3	4	5	6	7
	<b>Руководство</b>					
1	Директор	1	1		1	1
2	Заместитель директора	2	2		2	1
	<b>Юридический отдел</b>					
3	Начальник отдела	1		Производственная необходимость	1	
4	Ведущий юристконсульт	1		Производственная необходимость	1	

5	Юрисконсульт	1		Производственная необходимость	1	
6	Инженер-электроник	1		Производственная необходимость	1	
<b>Отдел финансирования</b>						
7	Начальник отдела	1		Производственная необходимость	1	
8	Ведущий экономист	1				
9	Экономист 1 кат.	1			1	
<b>Бухгалтерия</b>						
10	Главный бухгалтер	1			1	
11	Заместитель главного бухгалтера	1			1	
12	Ведущий бухгалтер	1			1	
<b>Отдел ремонта, содержания и сохранности дорог</b>						
13	Начальник отдела	1	1		1	1
14	Заместитель начальника отдела	1	2		1	2
15	Инженер-энергетик	1	1		1	1
16	Ведущий инженер	4	6	Производственная необходимость	3	5
17	Инженер 1 кат.	2	4	Производственная необходимость	2	3
18	Инженер 2 кат.	2		Производственная необходимость	1	0
19	Водитель	2	2		2	2
20	Уборщик	1	1		1	1
<b>Отдел бюджетного финансирования, бухгалтерского учета и отчетности</b>						
21	Главный бухгалтер		1			1
22	Заместитель главного бухгалтера		1			1
23	Ведущий бухгалтер		1			1
24	Ведущий экономист		1			1
25	Экономист 1 кат.		1			1
<b>Организационно правовой отдел</b>						
26	Начальник отдела		1	Производственная необходимость		1
27	Инспектор по кадрам		1	Производственная необходимость		1
28	Секретарь-делопроизводитель		1	Производственная необходимость		0
29	Инженер АСУ		1	Производственная необходимость		1
30	Юрисконсульт		1			1
	Итого	27	30		24	26

## 3.2. Средняя заработная плата

№№ пп	Наименование показателя	План	Факт
1	2	3	4
	Фонд оплаты труда за отчетный год, руб.	18245113.16	18714531.94
	Среднесписочная численность за отчетный период	29	27
	Среднемесячная заработная плата, руб.	52428.49	52901.34

## Раздел 2. Результат деятельности учреждения

## 2.1 Сведения о финансовых результатах деятельности учреждения

№ п/п	Показатели	Единица измерения	На начало отчетного года	На конец отчетного года	Отклонение (в %)	Причина отклонения
1	2	3	4	5	6	7
1	Балансовая (остаточная) стоимость нефинансовых активов	руб.	272404481.67	532503118.45	95.48	поступление основных средств в оперативное управление 81034864,79; увеличение балансовой стоимости основных средств, переданных в оперативное управление, за счет дополнительных затрат на ремонт, модернизацию и реконструкцию 184098372,41; приобретение ОС 1013315,50; отчисление на амортизацию (-)6047915,92

2	Общая сумма выставленных требований в возмещение ущерба по недостаткам и хищениям материальных ценностей, денежных средств, а также от порчи материальных ценностей	руб.	16478.35			
3	Дебиторская задолженность в разрезе поступлений (выплат), предусмотренных Планом финансово-хозяйственной деятельности учреждения	руб.	13098013.44	26349784.9	101.17	
	расчеты по выданным авансам	руб.	13119778.23	26347784.9	100.82	
	расчеты с подотчетными лицами	руб.	-21764.79	2000	85	
4	нереальная к взысканию дебиторская задолженность	руб.				
5	Кредиторская задолженность в разрезе поступлений (выплат), предусмотренных Планом финансово-хозяйственной деятельности учреждения	руб.	59572091.48	8922424.37	85.39	
	расчеты по принятым обязательствам	руб.	59317047.78	8720549.45	85.29	
	расчеты по платежам в бюджеты	руб.	255043.7	201874.92	20.84	
6	Просроченная кредиторская задолженность*	руб.				
7	Суммы доходов, полученных учреждением от оказания платных услуг (выполнения работ)	руб.	X		X	X
8	Средняя стоимость для потребителей получения частично платных услуг (работ) по видам услуг	руб.				
9	Средняя стоимость для потребителей получения полностью платных услуг (работ) по видам услуг (работ)	руб.				
10	Общее количество потребителей, воспользовавшихся услугами (работами) учреждения	ед.				
	в том числе: полностью платные для потребителей	ед.				
	частично платные для потребителей	ед.				
	бесплатные для потребителей	ед.				
11	Общие суммы прибыли учреждения после налогообложения в отчетном периоде, образовавшейся в связи с оказанием частично платных и полностью платных услуг (работ)	руб.				

\* указать причины образования просроченной кредиторской задолженности

## 2.2 Сведения о ценах (тарифах) на платные услуги (работы), оказываемые потребителям (в динамике в течение отчетного периода)

№№ пп	Наименование услуги	Дата введения в действие цены (тарифа)	Цена (тариф) , руб.
1	2	3	4
1.	Наименование услуги №1		
1.1.			
2.	Наименование услуги №2		
2.1.			
3	и т.д.		

## 2.3 Информация по жалобам потребителей

№№ пп	Количество поступивших жалоб в отчетном периоде	Количество обоснованных поступивших жалоб в отчетном периоде	Количество жалоб, по которым приняты меры	Принятые по результатам рассмотрения жалоб меры
1	2	3	4	5

## 2.4 Показатели кассового исполнения бюджетной сметы учреждения

№№ пп	Статья расходов	Коды бюджетной классификации			План	Кассовое исполнение	% исполнения
		ФКР	КЦСР, КВР	КОСГУ			
1	2	3	4	5	6	7	8
<b>1</b>	<b>Оплата труда и начисления на выплаты по</b>				<b>23 811 133.25</b>	<b>23 611 133.25</b>	<b>99.16%</b>
1.1	Заработная плата	0505	0939918 111	211	18 245 113.16	18 245 113.16	100.00%
1.2	Начисления на выплаты по оплате труда	0505	0939918 111	213	4 850 300.00	4 650 300.00	95.88%
1.3	Прочие выплаты	0505	0939918 112	212	900.00	900.00	100.00%
1.4	Прочие выплаты (проезд в отпуск)	0505	0939918 112	212	714 820.09	714 820.09	100.00%
<b>2</b>	<b>Оплата работ ,услуг 220</b>				<b>591 076.26</b>	<b>591 076.26</b>	<b>100.00%</b>
2.1	Услуги связи	0505	0939918 244	221	327 827.40	327 827.40	100.00%
2.2	Техническое обслуживание линий наружного освещения магистральных дорог	0409	6000101 244	221	51 138.58	51 138.58	100.00%
2.3	Транспортные услуги (проезд к месту служебной командировки)	0505	0939918 244	222	89 333.28	89 333.28	100.00%
2.4	Коммунальные услуги	0505	0939918 244	223	122 777.00	122 777.00	100.00%

3	Работы, услуги по содержанию имущества				1 178 752 409.06	1 063 778 173.14	90.25%
3.1	Работы, услуги по содержанию имущества	0505	0939918 244	225	3 065 231.25	1 203 937.78	39.28%
3.2	Просроченная кредиторская задолженность	0505	0939918 244	225	3 765.00	3 765.00	100.00%
3.3	Мероприятия в области безопасности дорожного движения	0409	3150304 244	225	9 673 815.17	9 673 815.17	100.00%
3.4	Ремонт автомобильных дорог общего пользования	0409	5224000 411	225	184 743 501.00	122 078 985.12	66.08%
3.5	Ремонт придомовых территорий	0409	5224000 411	225	108 577 791.00	83 655 748.57	77.05%
3.6	Ремонт автомобильных дорог общего пользования	0409	5224000 411	225	77 351 260.00	77 351 260.00	100.00%
3.7	Ремонт придомовых территорий	0409	5224000 411	225	81 000 000.00	81 000 000.00	100.00%
3.8	Текущий ремонт линий наружного освещения магистральных дорог	0409	6000101 244	225	12 354 356.60	11 646 373.55	94.27%
3.9	Техническое обслуживание линий наружного освещения магистральных дорог	0409	6000101 244	225	2 481 753.41	2 123 291.61	85.56%
3.10	Электроснабжение магистральных дорог	0409	6000101 244	225	17 360 489.04	16 075 600.29	92.60%
3.11	Просроченная кредиторская задолженность (по состоянию на начало текущего финансового года)	0409	6000101 244	225	494 071.00	494 071.00	100.00%
3.12	Содержание технических средств регулирования дорожного движения	0409	6000203 244	225	10 406 584.22	9 762 506.21	93.81%
3.13	Энергоснабжение светофорных объектов	0409	6000203 244	225	766 913.34	766 913.34	100.00%
3.14	Вывоз снега	0409	6000208 244	225	19 409 095.25	19 409 095.25	100.00%
3.15	Содержание надземного пешеходного перехода	0409	6000208 244	225	35 284.92	35 284.92	100.00%
3.16	Содержание придомовых территорий	0409	6000208 244	225	46 625 219.18	39 420 081.32	84.55%
3.17	Содержание дорог в районах индивидуальной застройки	0409	6000208 244	225	16 073 109.35	16 073 109.05	100.00%
3.18	Зимнее содержание объектов территорий социальной сферы	0409	6000208 244	225	12 796 472.16	12 448 736.05	97.28%
3.19	Содержание внутриквартальных дорог	0409	6000208 244	225	85 304 615.99	75 550 495.07	88.57%
3.20	Содержание магистральных дорог	0409	6000208 244	225	299 040 750.52	299 040 750.52	100.00%
3.21	Нанесение дорожной разметки	0409	6000208 244	225	11 401 191.91	11 399 227.00	99.98%
3.22	Расходы за счет дотации на сбалансированность местного бюджета (содержание автомобильных дорог общего пользования)	0409	6000208 244	225	50 000 000.00	50 000 000.00	100.00%
3.23	Муниципальная целевая программа "Комплексное благоустройство ПКГО на 2012г." (Пост. №2625 от 03.10.11) Софинансирование за счет городского бюджета (ремонт автомобильных дорог общего пользования)	0409	7950054 411	225	10 072 725.24	9 724 136.00	96.54%
3.24	Муниципальная целевая программа "Комплексное благоустройство ПКГО на 2012г." (Пост. №2625 от 03.10.11) Софинансирование за счет городского бюджета (ремонт придомовых территорий)	0409	7950054 411	225	32 614 967.00	27 892 453.81	85.52%
3.25	Муниципальная целевая программа "Комплексное благоустройство ПКГО на 2012г." (Пост. №2625 от 03.10.11) Софинансирование за счет городского бюджета (ремонт автомобильных дорог общего пользования к средствам дорожного фонда)	0409	7950054 411	225	23 806 680.00	23 806 680.00	100.00%
3.26	Муниципальная целевая программа "Комплексное благоустройство ПКГО на 2012г." (Пост. №2625 от 03.10.11) Софинансирование за счет городского бюджета (ремонт придомовых территорий к средствам дорожного фонда)	0409	7950054 411	225	24 962 694.00	24 962 694.00	100.00%
3.27	Муниципальная целевая программа "Комплексное благоустройство ПКГО на 2012г." (Пост. №2625 от 03.10.11) Софинансирование за счет городского бюджета (за счет дотаций на сбалансированность местного бюджета) - ремонт автомобильных дорог общего пользования	0409	7950054 411	225	35 656 698.76	35 505 788.76	99.58%
3.28	Погашение задолженности за 2011 год (ремонт автомобильных дорог общего пользования)	0409	5225800 411	225	2 646 640.01	2 646 640.01	100.00%
3.29	Софинансирование за счет средств городского бюджета (ремонт автомобильных дорог общего пользования)	0409	7950056 411	225	26 733.74	26 733.74	100.00%
<b>4</b>	<b>Прочие работы, услуги 226</b>				<b>13 406 254.05</b>	<b>4 078 927.63</b>	<b>30.43%</b>
4.1	Прочие услуги	0505	0939918 244	226	1 121 955.96	1 117 185.41	99.57%
4.2	Просроченная кредиторская задолженность (по состоянию на начало текущего финансового года)	0505	0939918 244	226	7 600.00	7 600.00	100.00%
4.3	Мероприятия в области безопасности дорожного движения	0409	3150304 244	226	1 990 000.00	1 990 000.00	100.00%
4.4	Ремонт придомовых территорий	0409	5224000 411	226	1 061 178.00	148 858.76	14.03%
4.5	Устройство уличного освещения	0409	5224000 411	226	389 927.00	389 970.71	100.01%
4.6	Ремонт автомобильных дорог общего пользования	0409	5224000 411	226	7 822 475.00	0.00	0.00%
4.7	Текущий ремонт магистральных дорог	0409	6000208 244	226	70 815.00	70 815.00	100.00%

4.8	Содержание магистральных дорог	0409	6000208 244	226	181 532.00	181 532.00	100.00%
4.9	Муниципальная целевая программа "Комплексное благоустройство ПКГО на 2012г." (Пост. №2625 от 03.10.11) Софинансирование за счет городского бюджета (устройство уличного освещения)	0409	7950054 411	226	125 225.00	125 181.51	99.97%
4.10	Муниципальная целевая программа "Комплексное благоустройство ПКГО на 2012г." (Пост. №2625 от 03.10.11) Софинансирование за счет городского бюджета (ремонт придомовых территорий)	0409	7950054 411	226	180 141.61	47 784.24	26.53%
4.11	Содержание площадки для складирования снега	0503	6000500 244	226	455 404.48	0.00	0.00%
<b>5</b>	<b>Прочие расходы 290</b>				<b>1 599 055.91</b>	<b>1 424 055.91</b>	<b>89.06%</b>
5.1	Прочие расходы	0505	0939918 244	290	1 599 055.91	1 424 055.91	89.06%
<b>6</b>	<b>Увеличение стоимости основных средств 310</b>				<b>13 714 233.50</b>	<b>8 060 275.44</b>	<b>58.77%</b>
6.1	Увеличение стоимости основных средств	0505	0939918 244	310	2 115 337.50	2 112 077.50	99.85%
6.2	Устройство уличного освещения	0409	5224000 411	310	6 134 986.00	4 450 780.48	72.55%
6.3	Софинансирование за счет средств городского бюджета (устройство уличного освещения)	0409	7950054 411	310	4 673 713.00	1 428 718.18	30.57%
6.4	Капитальный ремонт (реконструкция) лестничных переходов	0503	5224000 411	310	598 179.00	52 005.35	8.69%
6.5	Софинансирование за счет средств городского бюджета (капитальный ремонт (реконструкция) лестничных переходов)	0503	7950054 411	310	192 018.00	16 693.93	8.69%
<b>7</b>	<b>Увеличение стоимости материальных запасов 340</b>				<b>1 140 443.22</b>	<b>1 059 321.68</b>	<b>92.89%</b>
7.1	Увеличение стоимости материальных запасов	0505	0939918 244	340	690 589.23	613 361.16	88.82%
7.2	Увеличение стоимости материальных запасов (Горюче- смазочные материалы)	0505	0939918 244	340	416 938.18	413 044.71	99.07%
7.3	Просроченная кредиторская задолженность	0505	0939918 244	340	32 915.81	32 915.81	100.00%
	<b>ИТОГО</b>				<b>1 233 014 605.25</b>	<b>1 102 602 963.31</b>	<b>89.42%</b>

### Раздел 3. Отчет об использовании имущества, закрепленного за учреждением

№ п/п	Отчетные сведения	Единица измерения	На начало отчетного периода	На конец отчетного периода
1	2	3	4	5
1	Общая балансовая (остаточная) стоимость имущества учреждения, всего:	руб.	272 404 481.67	532 503 118.45
	в т.ч.			
1.1.	Общая балансовая (остаточная) стоимость недвижимого имущества - всего	руб.	268 753 512.45	529 163 533.73
	из нее:			
1.1.1.	общая балансовая (остаточная) стоимость недвижимого имущества, закрепленного за учреждением на праве оперативного управления	руб.	268 753 512.45	529 163 533.73
	а) объектов недвижимости	руб.	0.00	562 713.98
	б) объектов инженерной инфраструктуры	руб.	268 753 512.45	528 600 819.75
	в) объектов незавершенных строительством	руб.	0.00	0.00
1.1.2.	общая балансовая (остаточная) стоимость недвижимого имущества, закрепленного за учреждением на праве оперативного управления и переданного в аренду	руб.	0.00	0.00
1.1.3.	общая балансовая (остаточная) стоимость недвижимого имущества, закрепленного за учреждением на праве оперативного управления, и переданного в безвозмездное пользование	руб.	0.00	0.00
1.2.	Общая балансовая (остаточная) стоимость движимого имущества - всего	руб.	3 650 969.22	3 339 584.72
	из нее:			
1.2.1.	общая балансовая (остаточная) стоимость движимого имущества, закрепленного за учреждением на праве оперативного управления	руб.	3 650 969.22	3 339 584.72



	а) транспортных средств	руб.	605 800.00	993 247.06
	б) движимого имущества, стоимость которого превышает 50 тысяч рублей, а также особо ценного движимого имущества	руб.	3 045 169.22	2 346 337.66
	в) прочее движимое имущество, стоимость которого не превышает 50 тысяч рублей	руб.	0.00	0.00
1.2.2.	общая балансовая (остаточная) стоимость движимого имущества, закрепленного за учреждением на праве оперативного управления, и переданного в аренду	руб.	0.00	0.00
1.2.3.	общая балансовая (остаточная) стоимость движимого имущества, закрепленного за учреждением на праве оперативного управления, и переданного в безвозмездное пользование	руб.	0.00	0.00
2	Количество объектов недвижимого имущества, находящегося у учреждения на праве оперативного управления	ед.	1 981.00	1 988.00
	а) объектов недвижимости	ед.	0.00	1.00
	б) объектов инженерной инфраструктуры	ед.	1 981.00	1 987.00
	в) объектов незавершенных строительством	ед.	0.00	0.00
3	Общая площадь объектов недвижимого имущества - всего:	кв.м.	0.00	0.00
	в том числе:			
3.1.	общая площадь объектов недвижимого имущества, находящегося у учреждения на праве оперативного управления			
	а) объектов недвижимости	кв.м.	0.00	235.90
	б) объектов инженерной инфраструктуры	км.	592.00	595.21
	в) объектов незавершенных строительством	кв.м.	0.00	0.00
3.2.	общая площадь объектов недвижимого имущества, находящегося у учреждения на праве оперативного управления, и переданного в аренду	кв.м.	0.00	0.00
3.3.	Общая площадь объектов недвижимого имущества, находящегося у учреждения на праве оперативного управления, и переданного в безвозмездное пользование	кв.м.	0.00	0.00
4	Объем средств, полученных в отчетном году от распоряжения в установленном порядке имуществом, находящимся у учреждения на праве оперативного управления	руб.	0.00	0.00
5	Общая балансовая (остаточная) стоимость недвижимого имущества, приобретенного учреждением в отчетном году за счет средств, выделенных на указанные цели	руб.	0.00	0.00
6	Общая балансовая (остаточная) стоимость недвижимого имущества, приобретенного учреждением за счет доходов, полученных от платных услуг и иной, приносящей доход деятельности	руб.	0.00	0.00
7	Общая балансовая (остаточная) стоимость особо ценного движимого имущества, находящегося у учреждения на праве оперативного управления	руб.	0.00	0.00

## Приложение № 2

к приказу Комитета городского хозяйства  
от \_\_\_\_\_ № \_\_\_\_\_  
"Об утверждении формы отчета о результатах деятельности  
муниципального учреждения и об использовании закрепленного за  
ним муниципального имущества"

СОГЛАСОВАНО

Руководитель Комитета городского хозяйства  
администрации Петропавловск-Камчатского  
городского округа \_\_\_\_\_ ФИО  
" \_\_\_\_ " \_\_\_\_\_

СОГЛАСОВАНО

Председатель Комитета по управлению  
имуществом администрации Петропавловск-  
Камчатского городского округа  
\_\_\_\_\_ ФИО  
" \_\_\_\_ " \_\_\_\_\_

УТВЕРЖДЕНО

Председатель наблюдательного  
совета \_\_\_\_\_ ФИО  
" \_\_\_\_ " \_\_\_\_\_

**Отчет о результатах деятельности муниципального автономного учреждения  
и об использовании закрепленного за ним муниципального  
имущества**

## Раздел 1. Общие сведения об учреждении

## 1. Виды деятельности в соответствии с учредительными документами

## 1.1 Перечень основных видов деятельности

№№ п/п	Наименование основных видов деятельности
1	2
1.	
2.	

## 1.2 Перечень иных видов деятельности, не являющихся основными

№№ п/п	Наименование иных видов деятельности, не являющихся основными
1	2
1.	
2.	

## 1.3 Перечень услуг (работ), которые оказываются потребителям за плату в случаях, предусмотренных нормативными правовыми (правовыми) актами

№№ п/п	Наименование услуг (работ), которые оказываются потребителям за плату	Потребители соответствующих услуг (работ)
1	2	3
1.		
2.		

## 2. Перечень документов, на основании которых учреждение осуществляет деятельность (свидетельство о государственной регистрации учреждения, лицензии и другие разрешительные документы)

№№ пп	Наименование документа	Номер	Дата выдачи	Срок действия
1	2	3	4	5
1.				
2.				

## 3. Сведения о численности работников и заработной плате

## 3.1. Штатная численность

№ п/п	Наименование должности и структура согласно штатному расписанию	Количество штатных единиц		Причины изменения	Фактическая численность	
		на начало отчетного года	на конец отчетного года		на начало отчетного года	на конец отчетного года
1	2	3	4	5	6	7
1.						
2.						
	Итого					

## 3.2. Средняя заработная плата

№№ пп	Наименование показателя	План	Факт
1	2	3	4
1.1	Фонд оплаты труда за отчетный год, руб.		
1.2	Среднесписочная численность за отчетный период		
1.3	Среднемесячная заработная плата, руб.		

## 4. Состав наблюдательного совета

№№ пп	Фамилия, имя, отчество	Должность, место работы
1	2	3

## Раздел 2. Результат деятельности учреждения

## 2.1 Сведения об исполнении муниципального задания на оказание муниципальных услуг (выполнение работ)

№ п/п	Наименование муниципальной услуги (работы)	Натуральные показатели			Финансовое обеспечение, руб.		Факторы, повлиявшие на отклонение фактических объемов оказания муниципальной услуги (работы) от планируемых
		Ед измерения	Планируемый объем	Фактический объем	Плановый объем	Фактический объем	
1	2	3	4	5	6	7	8

## 2.2 Объем финансового обеспечения развития учреждения в рамках программ, утвержденных в установленном порядке

№№ пп	Наименование программы	Финансовое обеспечение, руб.	
		Плановый объем	Фактический объем
1	2	3	4

## 2.3 Сведения о финансовых результатах деятельности учреждения

№ п/п	Показатели	Единица измерения	На начало отчетного года	На конец отчетного года	Отклонение (в %)	Причина отклонения
1	2	3	4	5	6	7
1	Балансовая (остаточная) стоимость нефинансовых активов	руб.				
2	Общая сумма выставленных требований в возмещение ущерба по недостачам и хищениям материальных ценностей, денежных средств, а также от порчи материальных ценностей	руб.				
3	Дебиторская задолженность в разрезе поступлений (выплат), предусмотренных Планом финансово-хозяйственной деятельности учреждения	руб.				
	-					
4	нереальная к взысканию дебиторская задолженность	руб.				
5	Кредиторская задолженность в разрезе поступлений (выплат), предусмотренных Планом финансово-хозяйственной деятельности учреждения	руб.				
	-	руб.				
6	Просроченная кредиторская задолженность*	руб.				
7	Суммы доходов, полученных учреждением от оказания платных услуг (выполнения работ)	руб.	X		X	X
8	Средняя стоимость для потребителей получения частично платных услуг (работ) по видам услуг (работ)	руб.				
9	Средняя стоимость для потребителей получения полностью платных услуг (работ) по видам услуг (работ)	руб.				
10	Общее количество потребителей, воспользовавшихся услугами (работами) учреждения	ед.				
	в том числе: полностью платные для потребителей	ед.				
	частично платные для потребителей	ед.				
	бесплатные для потребителей	ед.				
11	Общие суммы прибыли учреждения после налогообложения в отчетном периоде, образовавшейся в связи с оказанием частично платных и полностью платных услуг (работ)	руб.				

\* указать причины образования просроченной кредиторской задолженности

## 2.4 Сведения о ценах (тарифах) на платные услуги (работы), оказываемые потребителям (в динамике в течение отчетного периода)

№№ пп	Наименование услуги	Дата введения в действие цены (тарифа)	Цена (тариф) , руб.
1	2	3	4
1.	Наименование услуги №1		
1.1.			
1.	Наименование услуги №2		
1.1.			
3	и т.д.		

## 2.5 Информация по жалобам потребителей

№№ пп	Количество поступивших жалоб в отчетном периоде	Количество обоснованных поступивших жалоб в отчетном периоде	Количество жалоб, по которым приняты меры	Принятые по результатам рассмотрения жалоб меры
1	2	3	4	5

## 2.6 Суммы кассовых и плановых поступлений (с учетом возвратов) в разрезе поступлений, предусмотренных планом финансово-хозяйственной деятельности учреждения

№№ пп	Наименование показателя	Единица измерения	План	Факт	% выполнения
1	2	3	4	5	6
1	Поступления, всего:	руб.			
	в том числе				
1.1		руб.			

## 2.7 Суммы кассовых и плановых выплат (с учетом восстановленных кассовых выплат) в разрезе выплат, предусмотренных планом финансово-хозяйственной деятельности учреждения

№№ пп	Наименование показателя	Единица измерения	План	Факт	% выполнения
1	2	3	4	5	6
	Выплаты, всего	руб.			
	в том числе				
		руб.			

## 2.8 Сведения по обязательному социальному страхованию

№№ пп	Наименование	Единица измерения	План	Факт	% выполнения
1	2	3	4	5	
1.	Информация об осуществлении деятельности, связанной с выполнением работ или оказанием услуг, в соответствии с обязательствами перед страховщиком по обязательному социальному страхованию (количественные показатели)				
2.	Объем финансового обеспечения деятельности, связанной с выполнением работ или оказанием услуг, в соответствии с обязательствами перед страховщиком по обязательному социальному страхованию	руб.			

## Раздел 3. Отчет об использовании имущества, закрепленного за учреждением

№ п/п	Отчетные сведения	Единица измерения	На начало отчетного периода	На конец отчетного периода
1	2	3	4	5
1	Общая балансовая (остаточная) стоимость имущества учреждения, всего:	руб.		
	в т.ч.			
1.1.	Общая балансовая (остаточная) стоимость недвижимого имущества - всего	руб.		

	из нее:			
1.1.1.	общая балансовая (остаточная) стоимость недвижимого имущества, закрепленного за учреждением на праве оперативного управления	руб.		
1.1.2.	общая балансовая (остаточная) стоимость недвижимого имущества, закрепленного за учреждением на праве оперативного управления и переданного в аренду	руб.		
1.1.3.	общая балансовая (остаточная) стоимость недвижимого имущества, закрепленного за учреждением на праве оперативного управления, и переданного в безвозмездное пользование	руб.		
1.2.	Общая балансовая (остаточная) стоимость движимого имущества - всего	руб.		
	из нее:			
1.2.1.	общая балансовая (остаточная) стоимость движимого имущества, закрепленного за учреждением на праве оперативного управления	руб.		
1.2.2.	общая балансовая (остаточная) стоимость движимого имущества, закрепленного за учреждением на праве оперативного управления, и переданного в аренду	руб.		
1.2.3.	общая балансовая (остаточная) стоимость движимого имущества, закрепленного за учреждением на праве оперативного управления, и переданного в безвозмездное пользование	руб.		
2	Количество объектов недвижимого имущества, находящегося у учреждения на праве оперативного управления	ед.		
3	Общая площадь объектов недвижимого имущества - всего:	кв.м.		
	в том числе:			
3.1.	общая площадь объектов недвижимого имущества, находящегося у учреждения на праве оперативного управления	кв.м.		
3.2.	общая площадь объектов недвижимого имущества, находящегося у учреждения на праве оперативного управления, и переданного в аренду	кв.м.		
3.3.	Общая площадь объектов недвижимого имущества, находящегося у учреждения на праве оперативного управления, и переданного в безвозмездное пользование	кв.м.		
4	Объем средств, полученных в отчетном году от распоряжения в установленном порядке имуществом, находящимся у учреждения на праве оперативного управления	руб.		
5	Общая балансовая (остаточная) стоимость недвижимого имущества, приобретенного учреждением в отчетном году за счет средств, выделенных на указанные цели	руб.		
6	Общая балансовая (остаточная) стоимость недвижимого имущества, приобретенного учреждением за счет доходов, полученных от платных услуг и иной, приносящей доход деятельности	руб.		
7	Общая балансовая (остаточная) стоимость особо ценного движимого имущества, находящегося у учреждения на праве оперативного управления	руб.		

## 8.4 Перечень транспортных средств

Данные об объектах учета по состоянию на "01" января 2013г.

N п/п	Наименование (марка, модель)*	Адрес местонахождения	Год выпуска*	Государственный регистрационный номер	Инвентарный номер	Паспорт т/с	Документ основания нахождения объекта у юридического лица	Балансовая стоимость (руб.)	Остаточная стоимость (руб.)	Обременение сумма залога
1	2	3	4	5	6	7 8	9	10	11	12
1	Автомобиль UAZ PATRIOT	пр.К Маркса 1	2011	A035TO41RUS	15000001TP	73HE 128253	Приказ КУИ № 384 от 07.06.2011г.	699 000.00	466 000.00	
2	Автомобиль UAZ-315196	пр.К Маркса 1	2012	A036TO41RUS	15000003TP	73HM 219894	Мун.контракт№0138300000412000727_259923от06.08.12г	545 428.00	527 247.06	
<b>Итого:</b>								1 244 428.00	993 247.06	

\* строго в соответствии с приказом о закреплении

## 8.5 Перечень движимого имущества, стоимость которого превышает 50 тысяч рублей, а также особо ценного движимого имущества

Данные об объектах учета по состоянию на "01" января 2013г.

N п/п	Наименование объекта*	Адрес местонахождения*	Инвентарный номер	Документ основания нахождения объекта у юридического лица	Балансовая стоимость (руб.)	Остаточная стоимость (руб.)	Обременение	
							сумма залога	дата окончания залога
1	2	3	4	5	6	7	8	9
1	Сервер R-Style Marshall NP 2110	г.П-Камчатский пр.К Маркса 1	1140001CPB	Дог.КТ00000683 от08.06.12, тов.нак.1517от30.07.12	100 000.00	88 888.88		
2	Светофорный объект	пр.Рыбаков - р-н Золотой якорь	10140028CBФ	Приказ КУИ 384 от 07.06.2011г.	549 027.54	303 108.90		
3	Щиты управления с контроллерами АСУНО	ТП 118 ф.9 ул.Зеркальная,Владивостокская	10134017Щ	Приказ КУИ 384 от 07.06.2011г.	97 408.35	44 807.91		
4	Щиты управления с контроллерами АСУНО	ТП 124/44 ф.7 ул.Рябиковская	10134007Щ	Приказ КУИ 384 от 07.06.2011г.	97 408.35	44 807.91		
5	Щиты управления с контроллерами АСУНО	ТП 16 ф.3 ул.Индустриальная	10134001Щ	Приказ КУИ 384 от 07.06.2011г.	97 408.35	44 807.91		
6	Щиты управления с контроллерами АСУНО	ТП 17 ОКС ф.6 ул.Океанская-ул.Петропал. Шоссе	10134002Щ	Приказ КУИ 384 от 07.06.2011г.	97 408.35	44 807.91		
7	Щиты управления с контроллерами АСУНО	ТП 189 ф.1 ул.Кроноцкая	10134018Щ	Приказ КУИ 384 от 07.06.2011г.	97 408.35	44 807.91		
8	Щиты управления с контроллерами АСУНО	ТП 200 ф.2 ул.Пограничная	10134019Щ	Приказ КУИ 384 от 07.06.2011г.	97 408.35	44 807.91		
9	Щиты управления с контроллерами АСУНО	ТП 208 ф.7 Халактырское шоссе	10134020Щ	Приказ КУИ 384 от 07.06.2011г.	97 408.35	44 807.91		
10	Щиты управления с контроллерами АСУНО	ТП 223 ф.2 ул.Пограничная	10134021Щ	Приказ КУИ 384 от 07.06.2011г.	97 408.35	44 807.91		
11	Щиты управления с контроллерами АСУНО	ТП 227 ф.7 ул.Пограничная	10134022Щ	Приказ КУИ 384 от 07.06.2011г.	97 408.35	44 807.91		
12	Щиты управления с контроллерами АСУНО	ТП 25 ул.Океанская	10134003Щ	Приказ КУИ 384 от 07.06.2011г.	97 408.35	44 807.91		
13	Щиты управления с контроллерами АСУНО	ТП 277 ф.15 ул.Дальняя	10134023Щ	Приказ КУИ 384 от 07.06.2011г.	107 408.35	49 407.91		
14	Щиты управления с контроллерами АСУНО	ТП 280 ф. с шин.Т-2 ул.Тундровая	10134024Щ	Приказ КУИ 384 от 07.06.2011г.	97 408.35	44 807.91		
15	Щиты управления с контроллерами АСУНО	ТП 411 ф.1 пр.К.Маркса,пл.Дзержинского	10134025Щ	Приказ КУИ 384 от 07.06.2011г.	107 408.35	49 407.91		

16	Щиты управления с контроллерами АСУНО	ТП 42 ф.3 ул.Радиосвязи, Красная сопка	10134004Щ	Приказ КУИ 384 от 07.06.2011г.	97 408.35	44 807.91		
17	Щиты управления с контроллерами АСУНО	ТП 45 ф.6 ул.Рябиковская	10134005Щ	Приказ КУИ 384 от 07.06.2011г.	107 408.35	49 407.91		
18	Щиты управления с контроллерами АСУНО	ТП 456 ф.7 ул.Тушканова	10134026Щ	Приказ КУИ 384 от 07.06.2011г.	97 408.35	44 807.89		
19	Щиты управления с контроллерами АСУНО	ТП 465 ф.4 пр.Победы	10134027Щ	Приказ КУИ 384 от 07.06.2011г.	97 408.35	44 807.88		
20	Щиты управления с контроллерами АСУНО	ТП 474 ф.2 пр.Победы	10134028Щ	Приказ КУИ 384 от 07.06.2011г.	97 408.35	44 807.88		
21	Щиты управления с контроллерами АСУНО	ТП 48 ф.19 ул.Океанская	10134006Щ	Приказ КУИ 384 от 07.06.2011г.	97 408.35	44 807.91		
22	Щиты управления с контроллерами АСУНО	ТП 482 ф.16 пр.Победы	10134029Щ	Приказ КУИ 384 от 07.06.2011г.	97 408.35	44 807.88		
23	Щиты управления с контроллерами АСУНО	ТП 484 ул.Мишенная	10134043Щ	Приказ КУИ 384 от 07.06.2011г.	97 408.35	44 807.89		
24	Щиты управления с контроллерами АСУНО	ТП 489 ф.11 ул.Арсеньева	10134030Щ	Приказ КУИ 384 от 07.06.2011г.	97 408.35	44 807.88		
25	Щиты управления с контроллерами АСУНО	ТП 516 ф.16 пр.50 лет Октября	10134031Щ	Приказ КУИ 384 от 07.06.2011г.	97 408.35	44 807.88		
26	Щиты управления с контроллерами АСУНО	ТП 546 ф.16 ул.Лукашевского	10134032Щ	Приказ КУИ 384 от 07.06.2011г.	107 408.35	49 407.91		
27	Щиты управления с контроллерами АСУНО	ТП 548 ф.16 пр.Рыбаков	10134033Щ	Приказ КУИ 384 от 07.06.2011г.	97 408.35	44 807.91		
28	Щиты управления с контроллерами АСУНО	ТП 552 ф.7 ул. Ак.Королева	10134034Щ	Приказ КУИ 384 от 07.06.2011г.	97 408.35	44 807.91		
29	Щиты управления с контроллерами АСУНО	ТП 56 ф.4 ул.Ленинская	10134008Щ	Приказ КУИ 384 от 07.06.2011г.	97 408.35	44 807.91		
30	Щиты управления с контроллерами АСУНО	ТП 587 ф.3 ул.Циолковского	10134035Щ	Приказ КУИ 384 от 07.06.2011г.	97 408.35	44 807.91		
31	Щиты управления с контроллерами АСУНО	ТП 592 ф.16 ул.Циолковского	10134036Щ	Приказ КУИ 384 от 07.06.2011г.	97 408.35	44 807.91		
32	Щиты управления с контроллерами АСУНО	ТП 595 ф.16 ул.Ак.Королева	10134037Щ	Приказ КУИ 384 от 07.06.2011г.	97 408.35	44 807.91		
33	Щиты управления с контроллерами АСУНО	ТП 606 ф.14 ул.Ларина-ул.Фролова	10134038Щ	Приказ КУИ 384 от 07.06.2011г.	97 408.35	44 807.91		
34	Щиты управления с контроллерами АСУНО	ТП 612 ул.Ларина-ул.Дальневосточная	10134039Щ	Приказ КУИ 384 от 07.06.2011г.	107 408.35	49 407.91		
35	Щиты управления с контроллерами АСУНО	ТП 64 ф.15 ул.Набережная	10134009Щ	Приказ КУИ 384 от 07.06.2011г.	107 408.35	49 407.91		
36	Щиты управления с контроллерами АСУНО	ТП 70 ф.7 ул.Ленинградская	10134010Щ	Приказ КУИ 384 от 07.06.2011г.	97 408.35	44 807.91		
37	Щиты управления с контроллерами АСУНО	ТП 74 ф.3 ул.Ленинградская	10134011Щ	Приказ КУИ 384 от 07.06.2011г.	97 408.35	44 807.91		
38	Щиты управления с контроллерами АСУНО	ТП 77 ф.1 ул.Максугова	10134012Щ	Приказ КУИ 384 от 07.06.2011г.	97 408.35	44 807.91		
39	Щиты управления с контроллерами АСУНО	ТП 82 ф.2 ул.Мишенная, Беринга, Авачинская, Ключевск.	10134013Щ	Приказ КУИ 384 от 07.06.2011г.	97 408.35	44 807.91		
40	Щиты управления с контроллерами АСУНО	ТП 839 ф.3 ул.Солнечная	10134040Щ	Приказ КУИ 384 от 07.06.2011г.	97 408.35	44 807.89		
41	Щиты управления с контроллерами АСУНО	ТП 854 ф.с шин Т-1 ул.Солнечная	10134041Щ	Приказ КУИ 384 от 07.06.2011г.	97 408.35	44 807.89		

42	Щиты управления с контроллерами АСУНО	ТП 859 ул.Солнечная	10134042Щ	Приказ КУИ 384 от 07.06.2011г.	97 408.35	44 807.89		
43	Щиты управления с контроллерами АСУНО	ТП 87 ф.4 ул.Ключевская	10134014Щ	Приказ КУИ 384 от 07.06.2011г.	97 408.35	44 807.91		
44	Щиты управления с контроллерами АСУНО	ТП 96 ф.11 ул.Ленинская	10134015Щ	Приказ КУИ 384 от 07.06.2011г.	97 408.35	44 807.91		
45	Щиты управления с контроллерами АСУНО	ТП 99(76)ф.6 ул.Ленинградская	10134016Щ	Приказ КУИ 384 от 07.06.2011г.	97 408.35	44 807.91		
<b>Итого:</b>					<b>4 897 586.59</b>	<b>2 346 337.66</b>		

\* строго в соответствии с приказом о закреплении

СПРАВОЧНО:

Перечень прочего движимого имущества, стоимость которого не превышает 50 тысяч рублей

Данные об объектах учета по состоянию на "01" января 2013г.

N п/п	Наименование объекта*	Адрес местонахождения*	Инвентарный номер	Документ основания нахождения объекта у	Балансовая стоимость (руб.)	Остаточная стоимость (руб.)	Обременение	
							сумма залога	дата окончания залога
1	2	3	4	5	6	7	8	9
1	Дальномер лазерный BOSCH DLE 40	г.П-Камчатский пр.К Маркса 1	10140001СИ	Договор55/11от 19.08.2011г. Тов.накладнаяК-2645от19.08.2011г.	5 600.00	0.00		
2	ИБП Powercom SKP-1500A	г.П-Камчатский пр.К Маркса 1	114019ИБП	мун.контр.0138300000412000254_259923от24.04.12, тов.нак.156от12.05.12	8 600.00	0.00		
3	Коммутатор CISCO Catalist <3750> Switch 24port	г.П-Камчатский пр.К Маркса 1	11400001ВМ	Договор49/11от 28.07.2011г. Расх.накладная478от28.07.2011г.	15 000.00	0.00		
4	Компьютер в сборе 1 гл.бух.	г.П-Камчатский пр.К Маркса 1	1140001КОМ	Договор52/11от 02.08.2011г. Накладная55от02.08.2011г.	37 560.00	0.00		
5	Компьютер в сборе 2 зам.гл.бух.	г.П-Камчатский пр.К Маркса 1	1140002КОМ	Договор52/11от 02.08.2011г. Накладная55от02.08.2011г.	37 560.00	0.00		
6	Компьютер в сборе 3 инж.	г.П-Камчатский пр.К Маркса 1	1140003КОМ	Договор125/11от 27.12.2011г. Тов.накладная505/2от27.12.2011г.	38 005.00	0.00		
7	Компьютер в сборе 4 инж.	г.П-Камчатский пр.К Маркса 1	1140004КОМ	Договор125/11от 27.12.2011г. Тов.накладная505/2от27.12.2011г.	29 605.00	0.00		
8	Компьютер в сборе 5 экон.	г.П-Камчатский пр.К Маркса 1	1140005КОМ	Договор125/11от 27.12.2011г. Тов.накладная505/2от27.12.2011г.	29 605.00	0.00		
9	Компьютер в сборе 6 орг.	г.П-Камчатский пр.К Маркса 1	1140006КОМ	мун.контр.0138300000412000254_259923от24.04.12, тов.нак.156от12.05.12	29 450.00	0.00		



10	Компьютер в сборе 7 орг.	г.П-Камчатский пр.К Маркса 1	1140007КОМ	мун.контр.01383 00000412000254 _259923от24.04. 12, тов.нак.156от12. 05.12	29 450.00	0.00		
11	Компьютер в сборе 8 экон.	г.П-Камчатский пр.К Маркса 1	1140008КОМ	мун.контр.01383 00000412000254 _259923от24.04. 12, тов.нак.156от12. 05.12	29 450.00	0.00		
12	Компьютер в сборе 9 инж.	г.П-Камчатский пр.К Маркса 1	1140009КОМ	мун.контр.01383 00000412000254 _259923от24.04. 12, тов.нак.156от12. 05.12	29 450.00	0.00		
13	Многофункциональное устройство Canon "iR2420", АЗ, лазерный, принтер+ копир, ЖК, серо-белый (USB2.0)	г.П-Камчатский пр.К Маркса 1	1140001ПРН	Дог.01/12от12.0 1.12, тов.нак.6/2от12. 01.12	37 000.00	0.00		
14	МФУ лазерное монохромное Samsung SCX- 4727FD(A4,copy,scan,print,fax)	г.П-Камчатский пр.К Маркса 1	1140002ПРН	мун.контр.01383 00000412000254 _259923от24.04. 12, тов.нак.156от12. 05.12	10 360.00	0.00		
15	МФУ лазерное монохромное Samsung SCX- 4727FD(A4,copy,scan,print,fax)	г.П-Камчатский пр.К Маркса 1	1140003ПРН	мун.контр.01383 00000412000254 _259923от24.04. 12, тов.нак.156от12. 05.12	10 360.00	0.00		
16	Ноутбук Toshiba Satellite L775- A2S	г.П-Камчатский пр.К Маркса 1	1140001НТБ	мун.контр.01383 00000412000254 _259923от24.04. 12, тов.нак.156от12. 05.12	34 230.00	0.00		
17	Машина переплетная SD-1501 А4 350л/15л	г.П-Камчатский пр.К Маркса 1	14000001СМ	Договор55от07. 07.2011г. Тов.накладная8 72от07.07.2011г.	3 100.00	0.00		
18	Светофорный объект	м-н Детский мир - пр.К.Маркса	10140027СВФ	Приказ КУИ 384 от 07.06.2011г.	1 621.30	0.00		
19	Светофорный объект	ул.Владивостокская- ул.Батарейная	10140013СВФ	Приказ КУИ 384 от 07.06.2011г.	44 655.00	0.00		
20	Светофорный объект	ул.Ленинградская- Комсомольская пл.	10140015СВФ	Приказ КУИ 384 от 07.06.2011г.	9 250.56	0.00		
21	Светофорный объект	ул.Ленинградская- област.больница	10140017СВФ	Приказ КУИ 384 от 07.06.2011г.	1 047.51	0.00		
22	Светофорный объект	ул.Тушканова-областная библиотека	10140025СВФ	Приказ КУИ 384 от 07.06.2011г.	2 068.87	0.00		
23	Светофорный объект	м-н Рассвет- ул.Индустриальная	10140003СВФ	Приказ КУИ 384 от 07.06.2011г.	2 089.94	0.00		
24	Светофорный объект	пр.50 лет Октября-ЦУМ	10140005СВФ	Приказ КУИ 384 от 07.06.2011г.	1 157.66	0.00		
25	Светофорный объект	пр.Победы-10км	10140009СВФ	Приказ КУИ 384 от 07.06.2011г.	1 157.66	0.00		
26	Светофорный объект	пр.Победы-8км	10140010СВФ	Приказ КУИ 384 от 07.06.2011г.	1 371.32	0.00		
27	Светофорный объект	пр.Победы-9км	10140006СВФ	Приказ КУИ 384 от 07.06.2011г.	18 117.96	0.00		
28	Светофорный объект	пр.Победы-м-н Спорт	10140007СВФ	Приказ КУИ 384 от 07.06.2011г.	49 009.15	0.00		
29	Светофорный объект	пр.Победы-ул.Абеля	10140008СВФ	Приказ КУИ 384 от 07.06.2011г.	1 247.77	0.00		

30	Светофорный объект	стадион Водник	10140012СВФ	Приказ КУИ 384 от 07.06.2011г.	946.64	0.00		
31	Светофорный объект	ул.Ключевская, 37	10140014СВФ	Приказ КУИ 384 от 07.06.2011г.	8 650.87	0.00		
32	Светофорный объект	ул.Красная Сопка	10140002СВФ	Приказ КУИ 384 от 07.06.2011г.	1 814.93	0.00		
33	Светофорный объект	ул.Ленинградская-УВД	10140016СВФ	Приказ КУИ 384 от 07.06.2011г.	633.73	0.00		
34	Светофорный объект	ул.Ленинская-ГУМ	10140018СВФ	Приказ КУИ 384 от 07.06.2011г.	1 047.51	0.00		
35	Светофорный объект	ул.Максутова-стадион Спартак	10140019СВФ	Приказ КУИ 384 от 07.06.2011г.	2 707.05	0.00		
36	Светофорный объект	ул.Океанская-ул.Садовая	10140001СВФ	Приказ КУИ 384 от 07.06.2011г.	1 354.28	0.00		
37	Светофорный объект	ул.Океанская, м-н №12	10140020СВФ	Приказ КУИ 384 от 07.06.2011г.	4 826.94	0.00		
38	Светофорный объект	ул.Пограничная- Пединститут	10140004СВФ	Приказ КУИ 384 от 07.06.2011г.	677.84	0.00		
39	Светофорный объект	ул.Пограничная, 21	10140022СВФ	Приказ КУИ 384 от 07.06.2011г.	2 755.25	0.00		
40	Светофорный объект	ул.Пограничная, школа №9	10140021СВФ	Приказ КУИ 384 от 07.06.2011г.	1 496.50	0.00		
41	Светофорный объект	ул.Советская-КГБ	10140023СВФ	Приказ КУИ 384 от 07.06.2011г.	1 047.39	0.00		
42	Светофорный объект	ул.Тушканова - АЗС	10140024СВФ	Приказ КУИ 384 от 07.06.2011г.	2 907.29	0.00		
43	Светофорный объект	ул.Тушканова - м-н Юность	10140026СВФ	Приказ КУИ 384 от 07.06.2011г.	5 722.86	0.00		
44	Светофорный объект	ул.Циолковского- Диспетчерская	10140011СВФ	Приказ КУИ 384 от 07.06.2011г.	1 029.41	0.00		
45	Система видеонаблюдения 1	Надземный пешеходный переход г.П-Камчатский ул.Ленинградская,49/1	10134001ВД	Тов.накладная 79 от 20.10.2011г.	39 975.00	0.00		
46	Система видеонаблюдения 2	Надземный пешеходный переход г.П-Камчатский ул.Ленинградская,49/1	10134002ВД	Тов.накладная 79 от 20.10.2011г.	39 975.00	0.00		
47	Телефон PANASONIC KX-TG 5512 RUB	г.П-Камчатский пр.К Маркса 1	10114002СКС	Договор54/11от 19.08.2011г. Расх.накладная1 579от19.08.2011 г.	3 980.00	0.00		
48	Телефон PANASONIC KX-TG 5513 RUB	г.П-Камчатский пр.К Маркса 1	10114003СКС	Договор54/11от 19.08.2011г. Расх.накладная1 578от19.08.2011 г.	5 390.00	0.00		
49	Телефон PANASONIC KX-TG 8041 RUM	г.П-Камчатский пр.К Маркса 1	10114004СКС	Договор54/11от 19.08.2011г. Расх.накладная1 578от19.08.2011 г.	4 330.00	0.00		
50	Телефон PANASONIC KX-TG 8041 RUM	г.П-Камчатский пр.К Маркса 1	10114005СКС	Договор54/11от 19.08.2011г. Расх.накладная1 578от19.08.2011 г.	4 330.00	0.00		
51	Телефон-факс PANASONIC KX FLC 418 RU	г.П-Камчатский пр.К Маркса 1	10114001СКС	Договор54/11от 19.08.2011г. Расх.накладная1 579от19.08.2011 г.	13 990.00	0.00		

52	Шкаф телекоммуникационный Grey Premium, 42U, 2054x600x1000мм, разборный серый двухдверный	г.П-Камчатский пр.К Маркса 1	10114007СКС	Дог. 68 от 23.10.12г. тов.нак.944от31.10.2012г.	39 000.00	0.00		
53	Polaris PRE S 0925HF радиатор	г.П-Камчатский пр.К Маркса 1	1620001ПБ	Договор76/11от 20.09.2011г. Тов.накладная1 401от20.09.2011 г.	3 200.00	0.00		
54	Polaris PRE S 0925HF радиатор	г.П-Камчатский пр.К Маркса 1	1620002ПБ	Договор76/11от 20.09.2011г. Тов.накладная1 401от20.09.2011 г.	3 200.00	0.00		
55	Polaris PRE S 0925HF радиатор	г.П-Камчатский пр.К Маркса 1	1620003ПБ	Договор76/11от 20.09.2011г. Тов.накладная1 401от20.09.2011 г.	3 200.00	0.00		
56	Polaris PRE S 0925HF радиатор	г.П-Камчатский пр.К Маркса 1	1620004ПБ	Договор76/11от 20.09.2011г. Тов.накладная1 401от20.09.2011 г.	3 200.00	0.00		
57	Polaris PRE S 0925HF радиатор	г.П-Камчатский пр.К Маркса 1	1620005ПБ	Договор76/11от 20.09.2011г. Тов.накладная1 401от20.09.2011 г.	3 200.00	0.00		
58	Polaris PRE S 0925HF радиатор	г.П-Камчатский пр.К Маркса 1	1620006ПБ	Договор76/11от 20.09.2011г. Тов.накладная1 401от20.09.2011 г.	3 200.00	0.00		
59	Polaris PRE S 0925HF радиатор	г.П-Камчатский пр.К Маркса 1	1620007ПБ	Договор76/11от 20.09.2011г. Тов.накладная1 401от20.09.2011 г.	3 200.00	0.00		
60	Vitek VT-1188 поттер	г.П-Камчатский пр.К Маркса 1	1620012ПБ	Договор76/11от 20.09.2011г. Тов.накладная1 401от20.09.2011 г.	3 100.00	0.00		
61	Приставка офисная	г.П-Камчатский пр.К Маркса 1	10160007МБ	Договор53/11от 02.08.2011г. Тов.накладная1 4от03.08.2011г.	6 000.00	0.00		
62	Стеллаж офисный	г.П-Камчатский пр.К Маркса 1	10160001МБ	Договор53/11от 02.08.2011г. Тов.накладная1 4от03.08.2011г.	12 000.00	0.00		
63	Стеллаж офисный	г.П-Камчатский пр.К Маркса 1	10160002МБ	Договор53/11от 02.08.2011г. Тов.накладная1 4от03.08.2011г.	12 000.00	0.00		
64	Стол руководителя	г.П-Камчатский пр.К Маркса 1	10160004МБ	Договор53/11от 02.08.2011г. Тов.накладная1 4от03.08.2011г.	31 000.00	0.00		
65	Тумба офисная 1200	г.П-Камчатский пр.К Маркса 1	10160006МБ	Договор53/11от 02.08.2011г. Тов.накладная1 4от03.08.2011г.	11 000.00	0.00		

66	Тумба офисная 800	г.П-Камчатский пр.К Маркса 1	10160005МБ	Договор53/11от 02.08.2011г. Тов.накладная1 4от03.08.2011г.	8 000.00	0.00		
67	Шкаф платяной	г.П-Камчатский пр.К Маркса 1	10160003МБ	Договор53/11от 02.08.2011г. Тов.накладная1 4от03.08.2011г.	19 500.00	0.00		
68	Кресло офисное регулируемое, на колесах	г.П-Камчатский пр.К Маркса 1	10160009МБ	мун.контр.01383 00000411001440 _0285381_02 от 01.12.11г. Тов.накл.716 о т28.12.11г.	5 600.00	0.00		
69	Кресло офисное регулируемое, на колесах	г.П-Камчатский пр.К Маркса 1	10160010МБ	мун.контр.01383 00000411001440 _0285381_02 от 01.12.11г. Тов.накл.716 о т28.12.11г.	5 600.00	0.00		
70	Кресло офисное регулируемое, на колесах	г.П-Камчатский пр.К Маркса 1	10160011МБ	мун.контр.01383 00000411001440 _0285381_02 от 01.12.11г. Тов.накл.716 о т28.12.11г.	5 600.00	0.00		
71	Кресло офисное регулируемое, на колесах	г.П-Камчатский пр.К Маркса 1	10160012МБ	мун.контр.01383 00000411001440 _0285381_02 от 01.12.11г. Тов.накл.716 о т28.12.11г.	5 600.00	0.00		
72	Кресло офисное регулируемое, на колесах	г.П-Камчатский пр.К Маркса 1	10160013МБ	мун.контр.01383 00000411001440 _0285381_02 от 01.12.11г. Тов.накл.716 о т28.12.11г.	5 600.00	0.00		
73	Кресло офисное регулируемое, на колесах	г.П-Камчатский пр.К Маркса 1	10160014МБ	мун.контр.01383 00000411001440 _0285381_02 от 01.12.11г. Тов.накл.716 о т28.12.11г.	5 600.00	0.00		
74	Кресло офисное регулируемое, на колесах	г.П-Камчатский пр.К Маркса 1	10160015МБ	мун.контр.01383 00000411001440 _0285381_02 от 01.12.11г. Тов.накл.716 о т28.12.11г.	5 600.00	0.00		
75	Кресло офисное регулируемое, на колесах	г.П-Камчатский пр.К Маркса 1	10160016МБ	мун.контр.01383 00000411001440 _0285381_02 от 01.12.11г. Тов.накл.716 о т28.12.11г.	5 600.00	0.00		
76	Кресло офисное регулируемое, на колесах	г.П-Камчатский пр.К Маркса 1	10160017МБ	мун.контр.01383 00000411001440 _0285381_02 от 01.12.11г. Тов.накл.716 о т28.12.11г.	5 600.00	0.00		
77	Кресло офисное регулируемое, на колесах	г.П-Камчатский пр.К Маркса 1	10160018МБ	мун.контр.01383 00000411001440 _0285381_02 от 01.12.11г. Тов.накл.716 о т28.12.11г.	5 600.00	0.00		

78	Кресло офисное регулируемое, на колесах	г.П-Камчатский пр.К Маркса 1	10160019МБ	мун.контр.01383 00000411001440 _0285381_02 от 01.12.11г. Тов.накл.716 о т28.12.11г.	5 600.00	0.00		
79	Кресло офисное регулируемое, на колесах	г.П-Камчатский пр.К Маркса 1	10160020МБ	мун.контр.01383 00000411001440 _0285381_02 от 01.12.11г. Тов.накл.716 о т28.12.11г.	5 600.00	0.00		
80	Кресло руководителя регулируемое, на колесах	г.П-Камчатский пр.К Маркса 1	10160008МБ	мун.контр.01383 00000411001440 _0285381_02 от 01.12.11г. Тов.накл.716 о т28.12.11г.	11 853.50	0.00		
81	Стол большой, 800*1600*750мм	г.П-Камчатский пр.К Маркса 1	10160021МБ	мун.контр.01383 00000411001440 _0285381_02 от 01.12.11г. Тов.накл.716 о т28.12.11г.	7 367.00	0.00		
82	Стол большой, 800*1600*750мм	г.П-Камчатский пр.К Маркса 1	10160022МБ	мун.контр.01383 00000411001440 _0285381_02 от 01.12.11г. Тов.накл.716 о т28.12.11г.	7 367.00	0.00		
83	Сейф TOPAZ BSK-670	г.П-Камчатский пр.К Маркса 1	10136001СФ	Договор б/н от06.06.2012г. Тов.накл.1329от 13.06.2012г.	16 750.00	0.00		
<b>Итого:</b>					<b>971 305.69</b>	<b>0.00</b>		

\* строго в соответствии с приказом о закреплении

## 8.1 Перечень объектов недвижимости

Данные об объектах недвижимости по состоянию на "01" января 2013г.

N п/п	Наименование объекта*	Адрес*	Инвентарный номер	Общая площадь, протяженность (кв.м., п/м)*	Балансовая стоимость (руб.)*	Остаточная стоимость (руб.)	Документ основания нахождения объекта у юридического лица	Регистрация права хоз. ведения, оперативного управления	Земельный участок	Обременение			
1	2	3	5	6	7	8	9	10	11	12	13	14	
1	Нежилые помещения поз. 10-16, 18-19 3 этажа в здании Главного административного корпуса, пр.Карла Маркса, д.1	пр.Карла Маркса, д.1	1011201НЖП	235,9кв.м.	899542.30	562713.98	Приказ КУИ ПКГО № 242 от 02.04.2012г.						
<b>Итого:</b>				<b>235,9кв.м.</b>	<b>899542.30</b>	<b>562713.98</b>							

\* строго в соответствии с приказом о закреплении

## 8.2 Перечень объектов инженерной инфраструктуры

Данные об объектах учета по состоянию на "01" января 2013г.

N п/п	Наименование объекта*	Адрес местонахождения*	Инвентарный номер	Протяженность (п/м)*	Балансовая стоимость (руб.)*	Износ (руб.)*	Остаточная стоимость (руб.)	Документ основания нахождения объекта у юридического лица	Земельный участок
1	2	3	4	5	6	7	8	9	10
1	Автомобильная дорога	50 лет Октября проспект	10113001АД	24440кв.м	32 018 164.10	3 546 635.50	28 471 528.60	Приказ КУИ 80 от 11.04.2011	
2	Автомобильная дорога	Автомобильная дорога, ул. Красинцев	10113049АД	5009кв.м	1.00	1.00	0.00	Приказ КУИ 602от26.10.2011	
3	Автомобильная дорога	Арсеньева улица	10113002АД	1220	0.50	0.50	0.00	Приказ КУИ 80 от 11.04.2011	
4	Автомобильная дорога	Ватутина улица	10113004АД	492	2 621 397.25	109 225.90	2 512 171.35	Приказ КУИ 80 от 11.04.2011	
5	Автомобильная дорога	Владивостокская улица	10113005АД	20220,3кв.м	15 847 364.05	1 465 992.72	14 381 371.33	Приказ КУИ 80 от 11.04.2011	
6	Автомобильная дорога	Войцешка улица	10113006АД	448	2 284 605.35	95 192.95	2 189 412.40	Приказ КУИ 80 от 11.04.2011	
7	Автомобильная дорога	Восточное шоссе-Дальняя ул.-площадка д/разв. автобусов №7,16,18 (школа № 32)	10113007АД	6200	1.00	1.00	0.00	Приказ КУИ 80 от 11.04.2011	
8	Автомобильная дорога	Восточное шоссе-кладбище	10113009АД	2000	1.00	1.00	0.00	Приказ КУИ 80 от 11.04.2011	
9	Автомобильная дорога	Восточное шоссе-площадка д/разворота автобуса № 15 ("Нагорный")	10113008АД		1.00	1.00	0.00	Приказ КУИ 80 от 11.04.2011	
10	Автомобильная дорога	Вулканная улица	10113010АД	1814	1.00	1.00	0.00	Приказ КУИ 80 от 11.04.2011	
11	Автомобильная дорога	Дальневосточная улица	10113011АД	871	1.00	1.00	0.00	Приказ КУИ 80 от 11.04.2011	

12	Автомобильная дорога	Даурская ул.-Уссурийская ул.-площадка д/разворота автобусов №5,5к("Рыбзавод")	10113003АД	1180	0.50	0.50	0.00	Приказ КУИ 80 от 11.04.2011
13	Автомобильная дорога	Зеркальная улица	10113012АД	21414кв.м	18 568 223.19	1 649 791.00	16 918 432.19	Приказ КУИ 80 от 11.04.2011
14	Автомобильная дорога	Индустриальная улица-площадка д/разворота автобусов №1,5 ("бухта Бабья")	10113013АД	1215	1.00	1.00	0.00	Приказ КУИ 80 от 11.04.2011
15	Автомобильная дорога	Кавказская улица	10113014АД	1428	1.00	1.00	0.00	Приказ КУИ 80 от 11.04.2011
16	Автомобильная дорога	Карла Маркса проспект	10113015АД	900	10 114 179.20	28 095.94	10 086 083.26	Приказ КУИ 80 от 11.04.2011
17	Автомобильная дорога	Ключевская улица (Ключевская-Беринга-Мишенная-пл.д/разв.№10,10к,23,29(Н нефтебаза)	10113016АД	4546	15 004 013.49	304 931.48	14 699 082.01	Приказ КУИ 80 от 11.04.2011
18	Автомобильная дорога	Красная сопка улица (Красная сопка улица-площадь Щедрина)	10113017АД	982	1.00	1.00	0.00	Приказ КУИ 80 от 11.04.2011
19	Автомобильная дорога	Кроноцкая улица	10113018АД	340	4 103 570.06	535 743.95	3 567 826.11	Приказ КУИ 80 от 11.04.2011
20	Автомобильная дорога	Ларина улица(Ларина ул.-пл.д/разв.автобусов №12,25,30("Кольцо"р-н Северо-Восток)	10113019АД	843	1.00	1.00	0.00	Приказ КУИ 80 от 11.04.2011
21	Автомобильная дорога	Ленинградская улица	10113020АД	69940кв.м	34 090 036.98	3 527 693.44	30 562 343.54	Приказ КУИ 80 от 11.04.2011
22	Автомобильная дорога	Ленинская улица (Ленинская ул.-площадь Ленина)	10113021АД	1925	1.00	1.00	0.00	Приказ КУИ 80 от 11.04.2011
23	Автомобильная дорога	Ленинская улица(Ленинская ул.- Вокзальная пл.- пл.д/разв.авт.№26,28(" Морвокзал")	10113022АД	300	1.00	1.00	0.00	Приказ КУИ 80 от 11.04.2011
24	Автомобильная дорога	Лукашевского улица	10113023АД	876	6 192 419.16	206 414.92	5 986 004.24	Приказ КУИ 80 от 11.04.2011
25	Автомобильная дорога	Максутова улица	10113024АД	21039кв.м	4 412 444.71	24 514.58	4 387 930.13	Приказ КУИ 80 от 11.04.2011
26	Автомобильная дорога	Набережная улица	10113025АД	30225кв.м	27 135 000.00	3 542 625.00	23 592 375.00	Приказ КУИ 80 от 11.04.2011
27	Автомобильная дорога	Озерновская коса улица	10113026АД	22652,3кв.м	9 002 000.00	1 175 261.20	7 826 738.80	Приказ КУИ 80 от 11.04.2011
28	Автомобильная дорога	Океанская улица	10113027АД	2064	1.00	1.00	0.00	Приказ КУИ 80 от 11.04.2011
29	Автомобильная дорога	Омская улица	10113028АД	1981	8 120 990.13	22 559.30	8 098 430.83	Приказ КУИ 80 от 11.04.2011
30	Автомобильная дорога	Петра Ильичева улица (от конечной остановки "Завойко" до поворота к ЦТП-3)	10113029АД	375	1.00	1.00	0.00	Приказ КУИ 80 от 11.04.2011
31	Автомобильная дорога	Петропавловское шоссе-пл.Труда-пл.д/разв.авт.№5,6,9,18, 21,29,30,31("ДК СРВ")	10113030АД	2186	1.00	1.00	0.00	Приказ КУИ 80 от 11.04.2011
32	Автомобильная дорога	Победы проспект	10113031АД	3121	89 399 224.10	4 819 203.75	84 580 020.35	Приказ КУИ 80 от 11.04.2011
33	Автомобильная дорога	Пограничная улица	10113032АД	1857	987 041.00	84 995.16	902 045.84	Приказ КУИ 80 от 11.04.2011
34	Автомобильная дорога	Приморская ул.-ул.Светлая-ул.Попова-пл.д/разв.авт.№6,6к("Ра диостанция")	10113033АД	6000	11 305 624.60	396 035.62	10 909 588.98	Приказ КУИ 80 от 11.04.2011
35	Автомобильная дорога	Рыбаков проспект	10113034АД	1122	75 695 618.84	2 520 910.24	73 174 708.60	Приказ КУИ 80 от 11.04.2011
36	Автомобильная дорога	Рыбаков проспект (участок автомобильной дороги)	10113035АД	354кв.м	1.00	1.00	0.00	Приказ КУИ 80 от 11.04.2011
37	Автомобильная дорога	Рябиковская улица-площадка д/разв. автобусов №2,3(конечная остановка "Конечная")	10113036АД	1766	1.00	1.00	0.00	Приказ КУИ 80 от 11.04.2011
38	Автомобильная дорога	Савченко ул.	10113050АД	707	57 277 652.72	636 418.36	56 641 234.36	Приказ КУИ ПКГО №17 от 20.01.12г.
39	Автомобильная дорога	Сапун гора улица	10113037АД	565	1.00	1.00	0.00	Приказ КУИ 80 от 11.04.2011
40	Автомобильная дорога	Советская улица	10113038АД	17523кв.м	14 969 059.46	10 760 425.22	4 208 634.24	Приказ КУИ 602от26.10.2011
41	Автомобильная дорога	Солнечная улица	10113039АД	2368	1.00	1.00	0.00	Приказ КУИ 80 от 11.04.2011
42	Автомобильная дорога	Стенная улица-площадка д/разв. автобусов №4,9,9к,17 ("ТЭЦ-2")	10113040АД	1026	1.00	1.00	0.00	Приказ КУИ 80 от 11.04.2011
43	Автомобильная дорога	Строительная ул.-Кирпичная-Днепровская-П.Ильичева-пл.д/разв.№13,13к("Завойк о")	10113041АД	6826	186 450.00	1 554.73	184 895.27	Приказ КУИ 80 от 11.04.2011
44	Автомобильная дорога	Таранца проспект	10113042АД	700	1.00	1.00	0.00	Приказ КУИ 80 от 11.04.2011
45	Автомобильная дорога	Топоркова ул. (от пересечения с ул.Тушканова до жилых домов по ул.Топоркова)	10113043АД	783	1.00	1.00	0.00	Приказ КУИ 80 от 11.04.2011
46	Автомобильная дорога	Тушканова улица	10113044АД	1623	9 441 026.36	478 284.12	8 962 742.24	Приказ КУИ 80 от 11.04.2011
47	Автомобильная дорога	Халактырское шоссе (автомобильная дорога к Халактырскому пляжу)	10113045АД	6500	1.00	1.00	0.00	Приказ КУИ 80 от 11.04.2011
48	Автомобильная дорога	Циолковского проспект	10113048АД	3694	530 017.19	69 196.69	460 820.50	Приказ КУИ 80 от 11.04.2011
49	Автомобильная дорога	Циолковского проспект-Академика Королева улица	10113046АД	880	1.00	1.00	0.00	Приказ КУИ 80 от 11.04.2011
50	Автомобильная дорога	Циолковского проспект-Академика Курчатова улица	10113047АД	1500	1.00	1.00	0.00	Приказ КУИ 80 от 11.04.2011
51	Внутриквартальные проезды	ул.Авиационная от в/ч до ж/д№9	10130336ВП	300	1.00	1.00	0.00	Приказ КУИ 80 от 11.04.2011
52	Внутриквартальные проезды	ул.Авиационная от ж/д№10а до ж/д№16	10130338ВП	90	1.00	1.00	0.00	Приказ КУИ 80 от 11.04.2011
53	Внутриквартальные проезды	ул.Авиационная от ж/д№7а до ж/д№11	10130339ВП	110	1.00	1.00	0.00	Приказ КУИ 80 от 11.04.2011

54	Внутриквартальные проезды	ул.Авиационная от ж/д№7а до ж/д№13	10130340ВП	87	1.00	1.00	0.00	Приказ КУИ 80 от 11.04.2011
55	Внутриквартальные проезды	ул.Авиационная от ж/д№9 до ж/д№10	10130337ВП	205	1.00	1.00	0.00	Приказ КУИ 80 от 11.04.2011
56	Внутриквартальные проезды	Автомобилистов 43-45/2	10130272ВП	250	1.00	1.00	0.00	Приказ КУИ 80 от 11.04.2011
57	Внутриквартальные проезды	Автомобилистов 43-47-51-53-59	10130273ВП	1000	1.00	1.00	0.00	Приказ КУИ 80 от 11.04.2011
58	Внутриквартальные проезды	Автомобилистов 49-49/2	10130274ВП	200	1.00	1.00	0.00	Приказ КУИ 80 от 11.04.2011
59	Внутриквартальные проезды	Автомобилистов,10 мимо ж.д.Автомобилистов14,14/1,16 до развилки Автомобилистов,35	10130279ВП	950	1.00	1.00	0.00	Приказ КУИ 80 от 11.04.2011
60	Внутриквартальные проезды	Автомобилистов,10-Автомобилистов,12	10130275ВП	150	1.00	1.00	0.00	Приказ КУИ 80 от 11.04.2011
61	Внутриквартальные проезды	Автомобилистов,12-Автомобилистов,14	10130276ВП	100	1.00	1.00	0.00	Приказ КУИ 80 от 11.04.2011
62	Внутриквартальные проезды	Автомобилистов,14-спуск на дорогу Автомобилистов,10-16	10130278ВП	40	1.00	1.00	0.00	Приказ КУИ 80 от 11.04.2011
63	Внутриквартальные проезды	Автомобилистов,16-Автомобилистов,10	10130277ВП	120	1.00	1.00	0.00	Приказ КУИ 80 от 11.04.2011
64	Внутриквартальные проезды	Автомобилистов,18-Дзержинского,22	10130264ВП	800	1.00	1.00	0.00	Приказ КУИ 80 от 11.04.2011
65	Внутриквартальные проезды	Автомобилистов,20-24	10130260ВП	650	1.00	1.00	0.00	Приказ КУИ 80 от 11.04.2011
66	Внутриквартальные проезды	Автомобилистов,22-Транспортный тупик,5	10130261ВП	300	1.00	1.00	0.00	Приказ КУИ 80 от 11.04.2011
67	Внутриквартальные проезды	Автомобилистов,47/3-Владивостокская,41/4	10130269ВП	500	1.00	1.00	0.00	Приказ КУИ 80 от 11.04.2011
68	Внутриквартальные проезды	Аллея Труда	10130243ВП	620	1.00	1.00	0.00	Приказ КУИ 80 от 11.04.2011
69	Внутриквартальные проезды	Атласова,21 ч/з Чапаева до Ленинградская,116	10130319ВП	440	1.00	1.00	0.00	Приказ КУИ 80 от 11.04.2011
70	Внутриквартальные проезды	б-р Рыбацкой Славы, 12 - пр.50 лет Октября,10/1(мимо д/с №39)	10130067ВП	100	1.00	1.00	0.00	Приказ КУИ 80 от 11.04.2011
71	Внутриквартальные проезды	Батарейная (светофор)-Владивостокская,7	10130288ВП	247	1.00	1.00	0.00	Приказ КУИ 80 от 11.04.2011
72	Внутриквартальные проезды	Батарейная дорога от светофора до Батарейная,9	10130287ВП	765	1.00	1.00	0.00	Приказ КУИ 80 от 11.04.2011
73	Внутриквартальные проезды	Батарейная,8-6	10130289ВП	113	1.00	1.00	0.00	Приказ КУИ 80 от 11.04.2011
74	Внутриквартальные проезды	Боевая от центр.дороги до д.19	10130334ВП	150	1.00	1.00	0.00	Приказ КУИ 80 от 11.04.2011
75	Внутриквартальные проезды	Ботанический пер.3-Кроноцкая,4	10130290ВП	401	1.00	1.00	0.00	Приказ КУИ 80 от 11.04.2011
76	Внутриквартальные проезды	Ватутина-Автомобилистов,31	10130074ВП	100	1.00	1.00	0.00	Приказ КУИ 80 от 11.04.2011
77	Внутриквартальные проезды	Вилуйская	10130348ВП	350	1.00	1.00	0.00	Приказ КУИ 80 от 11.04.2011
78	Внутриквартальные проезды	Владивостокская,17-Владивостокская,35	10130257ВП	1125	1.00	1.00	0.00	Приказ КУИ 80 от 11.04.2011
79	Внутриквартальные проезды	Владивостокская,39-Владивостокская,35а-Дзержинского,2а	10130262ВП	500	1.00	1.00	0.00	Приказ КУИ 80 от 11.04.2011
80	Внутриквартальные проезды	Владивостокская,41-Владивостокская,41/4	10130267ВП	250	1.00	1.00	0.00	Приказ КУИ 80 от 11.04.2011
81	Внутриквартальные проезды	Владивостокская,47-Владивостокская,47/3	10130268ВП	400	1.00	1.00	0.00	Приказ КУИ 80 от 11.04.2011
82	Внутриквартальные проезды	Владивостокская,6-14	10130284ВП	300	1.00	1.00	0.00	Приказ КУИ 80 от 11.04.2011
83	Внутриквартальные проезды	Внутриквартальная дорога, ул.Осипенко, 94 до ул.Крутая,14	10130360ВП	180	1.00	1.00	0.00	Приказ КУИ 80 от 11.04.2011
84	Внутриквартальные проезды	Внутриквартальный проезд по ул.Крылова напротив бани до ж.д.Крылова3	10130037ВП	70	1.00	1.00	0.00	Приказ КУИ 80 от 11.04.2011
85	Внутриквартальные проезды	Внутриквартальный проезд, ул. Звездная (ФОК) (Космический проезд, 3В)	10130362ВП	145	4 867 712.84	40 564.26	4 827 148.58	Приказ КУИ 664 от 06.08.2012
86	Внутриквартальные проезды	Второстепенная дорога, ул. Автомобилистов	10130358ВП	1400	1.00	1.00	0.00	Приказ КУИ 80 от 11.04.2011
87	Внутриквартальные проезды	Второстепенная дорога, ул.Чубарова	10130361ВП	836	1.00	1.00	0.00	Приказ КУИ 80 от 11.04.2011
88	Внутриквартальные проезды	Второстепенный проезд, ул. Советская (от перекрестка до ул. Советская, 136)	10130359ВП	890	1.00	1.00	0.00	Приказ КУИ 80 от 11.04.2011
89	Внутриквартальные проезды	Въезд от дороги Абеля вдоль Абеля,4,Победы,39а(за домами) до Победы,45	10130024ВП	200	1.00	1.00	0.00	Приказ КУИ 80 от 11.04.2011
90	Внутриквартальные проезды	Въезд от дороги Абеля к площадке ж.д.Абеля,7	10130008ВП	50	1.00	1.00	0.00	Приказ КУИ 80 от 11.04.2011
91	Внутриквартальные проезды	Въезд от дороги Ак.Заварицкого к ж.д.Чубарова,5/3	10130017ВП	700	1.00	1.00	0.00	Приказ КУИ 80 от 11.04.2011
92	Внутриквартальные проезды	Въезд от ул.Крылова от бани к ж.д.Бийская3 и 5	10130035ВП	100	1.00	1.00	0.00	Приказ КУИ 80 от 11.04.2011
93	Внутриквартальные проезды	Въезд от Молчанова вдоль Победы,1(за домом),вдоль торца ж.д.Победы,3-5 вдоль Молчанова,3, вдоль торца ж.д.Молчанова,7 выезд на дорогу Молчанова	10130004ВП	550	1.00	1.00	0.00	Приказ КУИ 80 от 11.04.2011
94	Внутриквартальные проезды	Въезд от ц.д.пр.Победы от светофора поворот за бассейном мимо котельной до Чубарова,6/2	10130013ВП	300	1.00	1.00	0.00	Приказ КУИ 80 от 11.04.2011
95	Внутриквартальные проезды	Въезд от пр.Победы между ж.д.Победы,8,10 до Победы,10/1	10130015ВП	100	1.00	1.00	0.00	Приказ КУИ 80 от 11.04.2011
96	Внутриквартальные проезды	Въезд от ц.д.пр.Победы на Кавказскую до Кавказской,20 вдоль ж.д.Кавказская,30 поворот на Кавказскую,34 вдоль Кавказской,34/1 выезд на спуск Чубарова мимо ж.д.10,8 поворот и вдоль Чубарова,6 выезд на дорогу Чубарова	10130012ВП	520	1.00	1.00	0.00	Приказ КУИ 80 от 11.04.2011

97	Въезд от ц.д. Арсеньева мимо ж.д.Блюхера,45 до д/с №3	10130030ВП	600	1 710 878.71	4 753.44	1 706 125.27	Приказ КУИ 80 от 11.04.2011
98	Въезд от ц.д. пр.Победы на Чубарова,16 до ворот базы	10130026ВП	9996кв.м.	790 720.99	10 983.20	779 737.79	Приказ КУИ 80 от 11.04.2011
99	Въезд от ц.д. пр. Победы возле Почты до ж.д.пр.Победы,5	10130005ВП	40	1.00	1.00	0.00	Приказ КУИ 80 от 11.04.2011
100	Въезд от ц.д. пр.Победы между рынком и Победы,51 вдоль Победы,55 въезд на проезд	10130021ВП	110	1.00	1.00	0.00	Приказ КУИ 80 от 11.04.2011
101	Въезд от ц.д. пр.Победы от светофора возле Почты до Пийпа,3	10130006ВП	200	1.00	1.00	0.00	Приказ КУИ 80 от 11.04.2011
102	Въезд от ц.д. Приморская к площадке ж.д.пр.Победы,81	10130038ВП	50	1.00	1.00	0.00	Приказ КУИ 80 от 11.04.2011
103	Въезд от ц.д.Арсеньева на Бийскую вдоль школы№20	10130034ВП	150	1.00	1.00	0.00	Приказ КУИ 80 от 11.04.2011
104	Въезд с дороги Морская до ж.д.№37	10130230ВП	80	1.00	1.00	0.00	Приказ КУИ 80 от 11.04.2011
105	Въезд с дороги ул.Морская мимо №21 до №27	10130229ВП	600	1.00	1.00	0.00	Приказ КУИ 80 от 11.04.2011
106	Гастелло от центр.дороги до ж.д. 5а	10130333ВП	200	1.00	1.00	0.00	Приказ КУИ 80 от 11.04.2011
107	Дзержинского,2а-Владивостокская,23	10130265ВП	400	1.00	1.00	0.00	Приказ КУИ 80 от 11.04.2011
108	Дзержинского,6-Транспортный тушик,11	10130259ВП	100	1.00	1.00	0.00	Приказ КУИ 80 от 11.04.2011
109	ДК КГТУ - Автомобилистов,1	10130076ВП	1600	1.00	1.00	0.00	Приказ КУИ 80 от 11.04.2011
110	ДК КГТУ-Владивостокская,41-Владивостокская,39	10130270ВП	715	1.00	1.00	0.00	Приказ КУИ 80 от 11.04.2011
111	ДК КГТУ-Владивостокская,41-тротуар	10130271ВП	700	1.00	1.00	0.00	Приказ КУИ 80 от 11.04.2011
112	дорога от бул.Пийпа мимо торца ж.д.Пийпа,2 вдоль ж.д.Победы,17(за домом) к ж.д.Пийпа,8	10130007ВП	200	1.00	1.00	0.00	Приказ КУИ 80 от 11.04.2011
113	Дорога "Геологи" до Геологической,5	10130091ВП	600	1.00	1.00	0.00	Приказ КУИ 80 от 11.04.2011
114	Дорога "Геологи" до Мишенной,112	10130088ВП	150	1.00	1.00	0.00	Приказ КУИ 80 от 11.04.2011
115	Дорога к Октябрьской,3а	10130094ВП	130	1.00	1.00	0.00	Приказ КУИ 80 от 11.04.2011
116	Дорога от Беринга,22 до Осипенко,5,7	10130096ВП	350	1.00	1.00	0.00	Приказ КУИ 80 от 11.04.2011
117	Дорога от Мишенной 116/1 до Беринга106	10130089ВП	500	1.00	1.00	0.00	Приказ КУИ 80 от 11.04.2011
118	въезд к школе №33 мимо 6-р Рыбацкой Славы,15	10130068ВП	60	3 198 708.97	8 886.30	3 189 822.67	Приказ КУИ 80 от 11.04.2011
119	Ключевая,5-Ключевая,7	10130351ВП	160	1.00	1.00	0.00	Приказ КУИ 80 от 11.04.2011
120	Ключевая до Ленинградской ч/з ж.д.39	10130354ВП	130	1.00	1.00	0.00	Приказ КУИ 80 от 11.04.2011
121	Ключевая от центр.дороги до Ключевая,24	10130350ВП	120	1.00	1.00	0.00	Приказ КУИ 80 от 11.04.2011
122	Ключевая от центр.дороги до ул.Вилюйская ч/з ж.д.23	10130352ВП	190	1.00	1.00	0.00	Приказ КУИ 80 от 11.04.2011
123	Ключевая-Вилюйская,90	10130355ВП	1400	1.00	1.00	0.00	Приказ КУИ 80 от 11.04.2011
124	Ключевая,42-Ключевая,52	10130353ВП	280	1.00	1.00	0.00	Приказ КУИ 80 от 11.04.2011
125	Красицев до 1а; от 1а до базы "Угольная"	10130232ВП	1560	1.00	1.00	0.00	Приказ КУИ 80 от 11.04.2011
126	Кроноцкая,12-Владивостокская,12	10130286ВП	700	1.00	1.00	0.00	Приказ КУИ 80 от 11.04.2011
127	Кроноцкая,12-Владивостокская,6	10130280ВП	655	1.00	1.00	0.00	Приказ КУИ 80 от 11.04.2011
128	Кроноцкая,12-магистральная дорога	10130282ВП	10	1.00	1.00	0.00	Приказ КУИ 80 от 11.04.2011
129	Кроноцкая,16-Владивостокская,2	10130283ВП	90	1.00	1.00	0.00	Приказ КУИ 80 от 11.04.2011
130	Кроноцкая,6-8 до д/с Кроноцкая,2а	10130285ВП	160	1.00	1.00	0.00	Приказ КУИ 80 от 11.04.2011
131	Кроноцкая12-Кроноцкая18	10130281ВП	450	1.00	1.00	0.00	Приказ КУИ 80 от 11.04.2011
132	Кутузова от "Снаба" до ж.д.1а	10130324ВП	700	1.00	1.00	0.00	Приказ КУИ 80 от 11.04.2011
133	Кутузова от ж.д.12а до ж.д.12б	10130326ВП	300	1.00	1.00	0.00	Приказ КУИ 80 от 11.04.2011
134	Кутузова от ж.д.12а до ж.д.22б	10130325ВП	160	1.00	1.00	0.00	Приказ КУИ 80 от 11.04.2011
135	Л.Чайкина от центр.дороги до ж.д. 17	10130332ВП	250	2 384 222.00	13 246.68	2 370 975.32	Приказ КУИ 80 от 11.04.2011
136	Ленинградская от магистр.дороги до ж.д.116	10130313ВП	300	1.00	1.00	0.00	Приказ КУИ 80 от 11.04.2011
137	Ленинградская,124а до 124	10130322ВП	200	1.00	1.00	0.00	Приказ КУИ 80 от 11.04.2011
138	Ленинградская,65-Вилюйская,115	10130347ВП	250	1.00	1.00	0.00	Приказ КУИ 80 от 11.04.2011
139	Максимова от центр.дороги до ж.д.12	10130310ВП	100	1.00	1.00	0.00	Приказ КУИ 80 от 11.04.2011
140	Максимова от центр.дороги до ж.д.18	10130311ВП	150	1.00	1.00	0.00	Приказ КУИ 80 от 11.04.2011
141	Максимова от центр.дороги до ж.д.44/1	10130312ВП	50	1.00	1.00	0.00	Приказ КУИ 80 от 11.04.2011
142	Морская,11-13-15	10130228ВП	100	1.00	1.00	0.00	Приказ КУИ 80 от 11.04.2011
143	МТФ ул.Сафонова	10130309ВП	670	1.00	1.00	0.00	Приказ КУИ 80 от 11.04.2011
144	О.Кошевого от центр.дороги до ж.д.10	10130335ВП	504	1.00	1.00	0.00	Приказ КУИ 80 от 11.04.2011
145	От "Сапун гора" спуск вдоль ж.д.Океанская,2-10 до ж.д.Океанская,22	10130164ВП	230	1.00	1.00	0.00	Приказ КУИ 80 от 11.04.2011
146	от торца ж.д.Абеля,8 до ж.д.Флотская,8	10130018ВП	700	1.00	1.00	0.00	Приказ КУИ 80 от 11.04.2011



147	Внутриквартальные проезды	От Беляева,1а вдоль Беляева,3,11 спуск на дорогу Бойко	10130155ВП	600	1 021 340.98	14 186.30	1 007 154.68	Приказ КУИ 80 от 11.04.2011
148	Внутриквартальные проезды	От ж.д.Беляева,5 мимо ж.д.Беляева,12 до дороги Бойко	10130157ВП	60	1.00	1.00	0.00	Приказ КУИ 80 от 11.04.2011
149	Внутриквартальные проезды	От ж.д.Беляева,7 до ж.д.Беляева,9/1	10130158ВП	50	1.00	1.00	0.00	Приказ КУИ 80 от 11.04.2011
150	Внутриквартальные проезды	От Беринга,107 к Пржевальского,17а	10130092ВП	200	1.00	1.00	0.00	Приказ КУИ 80 от 11.04.2011
151	Внутриквартальные проезды	От ж.д.Блюхера,39 до ц.д. Арсеньева	10130042ВП	150	1.00	1.00	0.00	Приказ КУИ 80 от 11.04.2011
152	Внутриквартальные проезды	от ж.д.Блюхера,45 мимо торца Блюхера,46 до Карбышева7	10130032ВП	500	1.00	1.00	0.00	Приказ КУИ 80 от 11.04.2011
153	Внутриквартальные проезды	от ворот"Славстроя" до ж.д.пр.Победы,101	10130039ВП	150	1.00	1.00	0.00	Приказ КУИ 80 от 11.04.2011
154	Внутриквартальные проезды	от Геологической,5 до Геологической,3	10130093ВП	200	1.00	1.00	0.00	Приказ КУИ 80 от 11.04.2011
155	Внутриквартальные проезды	От дороги Океанская вдоль Океанская75,Павлова79 мимо к/т "Океан" выезд на дорогу Океанская	10130182ВП	80	1.00	1.00	0.00	Приказ КУИ 80 от 11.04.2011
156	Внутриквартальные проезды	От дороги Океанская по дороге Пономарева мимо Школы№24 вдоль ж.д.Пономарева35,37 до ж.д.Пономарева39	10130179ВП	800	2 026 628.65	84 443.80	1 942 184.85	Приказ КУИ 80 от 11.04.2011
157	Внутриквартальные проезды	От дороги Рябиковская мимо Рябиковская9 вдоль Корякская3а,3 выезд на дорогу Курильская	10130208ВП	140	1.00	1.00	0.00	Приказ КУИ 80 от 11.04.2011
158	Внутриквартальные проезды	От дороги Циолковского вдоль ж.д.Курчатова1 мимо ж.д.Курчатова,3,7,11 вдоль ж.д.Космический пр.10 выезд у ж.д.Космический пр.4	10130127ВП	800	1.00	1.00	0.00	Приказ КУИ 80 от 11.04.2011
159	Внутриквартальные проезды	От дороги Вольского мимо "Сванский двор" по дороге Кручины выезд на дорогу Ларина(конечная остановка)	10130109ВП	600	1.00	1.00	0.00	Приказ КУИ 80 от 11.04.2011
160	Внутриквартальные проезды	От дороги Драбкина мимо СПШ№12 вдоль ж.д.Драбкина,14-4 выезд на дорогу Беляева	10130156ВП	600	1.00	1.00	0.00	Приказ КУИ 80 от 11.04.2011
161	Внутриквартальные проезды	От дороги Звездная вдоль ж.д.Звездная,15 вдоль ж.д.Орбитальный.пр.1 до ж.д.Орбитальный.пр.10	10130130ВП	400	1.00	1.00	0.00	Приказ КУИ 80 от 11.04.2011
162	Внутриквартальные проезды	От дороги Кручины до ж.д.Кручины,8/7 мимо ж.д.Кручины,8/8,8/9 подъем и выезд на дорогу Кручины	10130110ВП	500	1.00	1.00	0.00	Приказ КУИ 80 от 11.04.2011
163	Внутриквартальные проезды	От городской дороги Ларина между Ларина,33 и 31 мимо ж.д.Дальневосточная,12 до ж.д.Дальневосточная,10	10130099ВП	230	1.00	1.00	0.00	Приказ КУИ 80 от 11.04.2011
164	Внутриквартальные проезды	От дороги Океанская вдоль Закхева11(за домом) по дороге Портовская мимо Красная сопка,42/1 подъем на ул.Красная сопка,65-83	10130205ВП	400	1.00	1.00	0.00	Приказ КУИ 80 от 11.04.2011
165	Внутриквартальные проезды	От дороги Океанская на дорогу Драбкина до ж.д.Драбкина,4 спуск на дорогу Бойко выезд на дорогу Океанская	10130154ВП	1200	3 064 021.36	42 556.85	3 021 464.51	Приказ КУИ 80 от 11.04.2011
166	Внутриквартальные проезды	От дороги Пономарева мимо ж.д.Пономарева27,17 вдоль ж.д.Пономарева,12,10 вдоль ж.д.Океанская121/1 выезд на дорогу Океанская	10130180ВП	200	1.00	1.00	0.00	Приказ КУИ 80 от 11.04.2011
167	Внутриквартальные проезды	От дороги Рябиковская мимо ж.д.Курильская,26 вдоль ж.д.Курильская,30,34 до Школы№6	10130218ВП	200	1.00	1.00	0.00	Приказ КУИ 80 от 11.04.2011
168	Внутриквартальные проезды	от дороги Флотская вдоль Карбышева,3(за домом) до бойлерная 109	10130019ВП	430	1.00	1.00	0.00	Приказ КУИ 80 от 11.04.2011
169	Внутриквартальные проезды	от дороги Абея мимо ж.д.Абея,7 и 17, поворот и вдоль Абея,13 к УВК №52	10130009ВП	150	1.00	1.00	0.00	Приказ КУИ 80 от 11.04.2011
170	Внутриквартальные проезды	От дороги Бойко вдоль ж.д.Бойко,22а до ж.д.Бойко,22	10130160ВП	100	1.00	1.00	0.00	Приказ КУИ 80 от 11.04.2011
171	Внутриквартальные проезды	От дороги Бойко до ж.д.Океанская,78	10130168ВП	100	1.00	1.00	0.00	Приказ КУИ 80 от 11.04.2011
172	Внутриквартальные проезды	От дороги Вольского к музыкальной школе (Фролова,2/3)	10130120ВП	110	1.00	1.00	0.00	Приказ КУИ 80 от 11.04.2011
173	Внутриквартальные проезды	От дороги Вольского к Школе № 40	10130119ВП	110	1.00	1.00	0.00	Приказ КУИ 80 от 11.04.2011
174	Внутриквартальные проезды	От дороги Дальневосточной до ж.д.Дальневосточная,18	10130103ВП	80	1.00	1.00	0.00	Приказ КУИ 80 от 11.04.2011
175	Внутриквартальные проезды	От дороги Дальняя до ж.д.Дальняя,10	10130153ВП	200	1.00	1.00	0.00	Приказ КУИ 80 от 11.04.2011
176	Внутриквартальные проезды	От дороги Дальняя до ж.д.Дальняя,26/1	10130151ВП	250	1.00	1.00	0.00	Приказ КУИ 80 от 11.04.2011

177	Внутриквартальные проезды	От дороги Дальняя до ж.д. Дальняя, 32 вдоль Дальняя, 40 (выше дома мимо гаражей) спуск к площадке между домами Дальняя, 38 и 48	10130152ВП	400	1.00	1.00	0.00	Приказ КУИ 80 от 11.04.2011
178	Внутриквартальные проезды	От дороги Дальняя к ж.д. Дальняя, 26	10130150ВП	100	1.00	1.00	0.00	Приказ КУИ 80 от 11.04.2011
179	Внутриквартальные проезды	От дороги Драбкина вдоль Драбкина, 11, 9 до детского сада № 20	10130159ВП	150	1.00	1.00	0.00	Приказ КУИ 80 от 11.04.2011
180	Внутриквартальные проезды	От дороги Звездная вдоль ж.д. Звездная, 1 (за домом) к ж.д. Звездная, 5 поворот вдоль ж.д. Звездная, 5, 7 (за домами) к ж.д. Звездная, 15	10130148ВП	350	1.00	1.00	0.00	Приказ КУИ 80 от 11.04.2011
181	Внутриквартальные проезды	От дороги Звездная к ж.д. Звездная, 19	10130136ВП	50	1.00	1.00	0.00	Приказ КУИ 80 от 11.04.2011
182	Внутриквартальные проезды	От дороги Звездная к ж.д. Звездная, 21	10130137ВП	50	1.00	1.00	0.00	Приказ КУИ 80 от 11.04.2011
183	Внутриквартальные проезды	От дороги Звездная к ж.д. Звездная, 23 и 25	10130138ВП	100	1.00	1.00	0.00	Приказ КУИ 80 от 11.04.2011
184	Внутриквартальные проезды	От дороги Звездная между ж.д. Звездная, 5, 7 до ж.д. Звездная, 13	10130149ВП	270	1.00	1.00	0.00	Приказ КУИ 80 от 11.04.2011
185	Внутриквартальные проезды	От дороги Королёва вдоль ж.д. Королёва, 21 выезд у ж.д. Циолковского, 57	10130134ВП	600	1.00	1.00	0.00	Приказ КУИ 80 от 11.04.2011
186	Внутриквартальные проезды	От дороги Королёва мимо микрорайона вдоль Королёва, 41 вдоль Королёва, 47/2 до Курчатова, 55	10130122ВП	430	1.00	1.00	0.00	Приказ КУИ 80 от 11.04.2011
187	Внутриквартальные проезды	От дороги Космический пр. вдоль ж.д. Курчатова, 15 к ж.д. Курчатова, 9	10130129ВП	200	1.00	1.00	0.00	Приказ КУИ 80 от 11.04.2011
188	Внутриквартальные проезды	От дороги Космический пр. между ж.д. Космический пр. 16 и 12 до Школы № 39	10130128ВП	50	1.00	1.00	0.00	Приказ КУИ 80 от 11.04.2011
189	Внутриквартальные проезды	От дороги Кручины мимо ж.д. Кручины, 4, 6 до ж.д. Кручины, 6/4	10130113ВП	200	1.00	1.00	0.00	Приказ КУИ 80 от 11.04.2011
190	Внутриквартальные проезды	От дороги Курильская до Курильская, 20	10130219ВП	200	1.00	1.00	0.00	Приказ КУИ 80 от 11.04.2011
191	Внутриквартальные проезды	От дороги Курчатова вдоль ж.д. Королёва, 39/2 вдоль ж.д. Королёва, 49 до ж.д. Королёва, 47/1	10130124ВП	250	1.00	1.00	0.00	Приказ КУИ 80 от 11.04.2011
192	Внутриквартальные проезды	От дороги Курчатова вдоль ж.д. Курчатова, 27 до ж.д. Королёва, 39/2	10130125ВП	200	1.00	1.00	0.00	Приказ КУИ 80 от 11.04.2011
193	Внутриквартальные проезды	От городской дороги Ларина вдоль ж.д. Савченко, 15, 11, 7 (за домами) выезд на городскую дорогу Дальневосточная	10130097ВП	550	1.00	1.00	0.00	Приказ КУИ 80 от 11.04.2011
194	Внутриквартальные проезды	От городской дороги Ларина до ж.д. Ларина, 16	10130100ВП	200	1.00	1.00	0.00	Приказ КУИ 80 от 11.04.2011
195	Внутриквартальные проезды	От дороги Ларина до ж.д. Ларина, 28	10130116ВП	70	1.00	1.00	0.00	Приказ КУИ 80 от 11.04.2011
196	Внутриквартальные проезды	От центральной дороги Ларина до ж.д. Савченко, 19 поворот и до ж.д. Ларина, 24 выезд у ж.д. Ларина, 22/1	10130098ВП	500	1.00	1.00	0.00	Приказ КУИ 80 от 11.04.2011
197	Внутриквартальные проезды	От дороги Ларина к ж.д. Ларина, 29	10130115ВП	50	1.00	1.00	0.00	Приказ КУИ 80 от 11.04.2011
198	Внутриквартальные проезды	От дороги Ларина мимо ж.д. Ларина, 1, 3, 7 до ж.д. Ларина, 11	10130112ВП	220	1.00	1.00	0.00	Приказ КУИ 80 от 11.04.2011
199	Внутриквартальные проезды	от дороги Молчанова от светофора до котельной № 108	10130001ВП	200	1.00	1.00	0.00	Приказ КУИ 80 от 11.04.2011
200	Внутриквартальные проезды	От дороги Океанская вдоль Океанская, 119, 111 к Океанская, 81	10130186ВП	200	1.00	1.00	0.00	Приказ КУИ 80 от 11.04.2011
201	Внутриквартальные проезды	От дороги Океанская вдоль ж.д. Океанская, 61 (за домом) вдоль Океанская, 63/1-65/4 спуск до дороги Павлова выезд на дорогу Океанская	10130170ВП	450	1.00	1.00	0.00	Приказ КУИ 80 от 11.04.2011
202	Внутриквартальные проезды	От дороги Океанская вдоль Океанская, 80-88 (за домом) выезд на дорогу Океанская	10130194ВП	300	1.00	1.00	0.00	Приказ КУИ 80 от 11.04.2011
203	Внутриквартальные проезды	От дороги Океанская вдоль ж.д. Океанская, 80а, 80б до детского дома № 2	10130169ВП	140	1.00	1.00	0.00	Приказ КУИ 80 от 11.04.2011
204	Внутриквартальные проезды	От дороги Океанская вдоль Океанская, 83, 91, 79 до Океанская, 121/2	10130183ВП	30	1.00	1.00	0.00	Приказ КУИ 80 от 11.04.2011
205	Внутриквартальные проезды	От дороги Океанская вдоль Океанская, 92в до Океанская, 92б	10130195ВП	200	467 096.75	6 488.45	460 608.30	Приказ КУИ 80 от 11.04.2011
206	Внутриквартальные проезды	От дороги Океанская до Океанская, 63	10130171ВП	20	1.00	1.00	0.00	Приказ КУИ 80 от 11.04.2011
207	Внутриквартальные проезды	От дороги Океанская до Океанская, 65	10130172ВП	20	1.00	1.00	0.00	Приказ КУИ 80 от 11.04.2011
208	Внутриквартальные проезды	От дороги Океанская до Океанская, 77	10130181ВП	50	1.00	1.00	0.00	Приказ КУИ 80 от 11.04.2011
209	Внутриквартальные проезды	От дороги Океанская до Свердлова, 14а	10130192ВП	250	1.00	1.00	0.00	Приказ КУИ 80 от 11.04.2011
210	Внутриквартальные проезды	От дороги Океанская до Свердлова, 2а	10130191ВП	50	1.00	1.00	0.00	Приказ КУИ 80 от 11.04.2011

211	Внутриквартальные проезды	От дороги Океанская мимо ГОС.Архив(к/т "Океан") до ЦТП-516	10130221ВП	50	1.00	1.00	0.00	Приказ КУИ 80 от 11.04.2011
212	Внутриквартальные проезды	От дороги Океанская мимо лет.Поликлиники№2	10130204ВП	30	1.00	1.00	0.00	Приказ КУИ 80 от 11.04.2011
213	Внутриквартальные проезды	От дороги Петра Ильичева до Обороны1854 №26	10130252ВП	350	1.00	1.00	0.00	Приказ КУИ 80 от 11.04.2011
214	Внутриквартальные проезды	От дороги Петра Ильичева до Петра Ильичева,5	10130253ВП	135	1.00	1.00	0.00	Приказ КУИ 80 от 11.04.2011
215	Внутриквартальные проезды	От дороги Петра Ильичева до Петра Ильичева,68	10130256ВП	210	1.00	1.00	0.00	Приказ КУИ 80 от 11.04.2011
216	Внутриквартальные проезды	От дороги Пономарева до Пономарева,23	10130187ВП	20	1.00	1.00	0.00	Приказ КУИ 80 от 11.04.2011
217	Внутриквартальные проезды	От дороги Пономарева до Пономарева,29	10130188ВП	20	1.00	1.00	0.00	Приказ КУИ 80 от 11.04.2011
218	Внутриквартальные проезды	От дороги Пономарева до Пономарева,31	10130189ВП	20	1.00	1.00	0.00	Приказ КУИ 80 от 11.04.2011
219	Внутриквартальные проезды	От дороги Пономарева до Пономарева,33	10130190ВП	30	1.00	1.00	0.00	Приказ КУИ 80 от 11.04.2011
220	Внутриквартальные проезды	от дороги пр.Победы от светофора по дороге Молчанова до торца ж.д.Молчанова,14	10130028ВП	4500кв.м	1.00	1.00	0.00	Приказ КУИ 80 от 11.04.2011
221	Внутриквартальные проезды	от дороги пр.Победы по ул.Пийна до института "Вулканологии"	10130029ВП	1800кв.м	1.00	1.00	0.00	Приказ КУИ 80 от 11.04.2011
222	Внутриквартальные проезды	От дороги пр.Таранца по дороге Вольского мимо микрорайона выезд на дорогу Северовосточное шоссе	10130108ВП	650	1.00	1.00	0.00	Приказ КУИ 80 от 11.04.2011
223	Внутриквартальные проезды	От дороги Рябиковская вдоль Рябиковская,6 до Красная сопка,44	10130206ВП	100	1.00	1.00	0.00	Приказ КУИ 80 от 11.04.2011
224	Внутриквартальные проезды	От дороги Рябиковская вдоль Рябиковская,81/1 до Рябиковская,82/1	10130213ВП	100	1.00	1.00	0.00	Приказ КУИ 80 от 11.04.2011
225	Внутриквартальные проезды	от дороги Рябиковская вдоль Рябиковская,83 до детского сада №47	10130211ВП	200	1.00	1.00	0.00	Приказ КУИ 80 от 11.04.2011
226	Внутриквартальные проезды	От дороги Рябиковская до Рябиковская,71/1	10130217ВП	30	1.00	1.00	0.00	Приказ КУИ 80 от 11.04.2011
227	Внутриквартальные проезды	От дороги Рябиковская до Рябиковская,89/1	10130215ВП	20	1.00	1.00	0.00	Приказ КУИ 80 от 11.04.2011
228	Внутриквартальные проезды	От дороги Рябиковская до Рябиковская,97	10130216ВП	20	1.00	1.00	0.00	Приказ КУИ 80 от 11.04.2011
229	Внутриквартальные проезды	От дороги Рябиковская мимо детского сада№12 до Рябиковская,10	10130207ВП	100	1.00	1.00	0.00	Приказ КУИ 80 от 11.04.2011
230	Внутриквартальные проезды	От дороги Савченко до ж.д.Савченко,9	10130114ВП	50	1.00	1.00	0.00	Приказ КУИ 80 от 11.04.2011
231	Внутриквартальные проезды	От дороги Савченко мимо ж.д.Вольского,24 по дороге Вольского выезд на дорогу пр.Таранца	10130107ВП	450	1.00	1.00	0.00	Приказ КУИ 80 от 11.04.2011
232	Внутриквартальные проезды	От дороги Садовый пер. вдоль Садовый пер.,10 Шт.Елагина,19 выезд на гор.дорогу	10130198ВП	90	1.00	1.00	0.00	Приказ КУИ 80 от 11.04.2011
233	Внутриквартальные проезды	От дороги Садовый пер. вдоль Садовый пер.,6 Шт.Елагина,21 выезд на гор.дорогу	10130197ВП	120	1.00	1.00	0.00	Приказ КУИ 80 от 11.04.2011
234	Внутриквартальные проезды	От дороги Садовый пер. вдоль Садовый пер.1 до Океанская,102	10130201ВП	100	1.00	1.00	0.00	Приказ КУИ 80 от 11.04.2011
235	Внутриквартальные проезды	От дороги Садовый пер. до Садовый пер.,5	10130202ВП	20	1.00	1.00	0.00	Приказ КУИ 80 от 11.04.2011
236	Внутриквартальные проезды	От дороги Садовый пер. до Садовый пер.,7	10130203ВП	20	1.00	1.00	0.00	Приказ КУИ 80 от 11.04.2011
237	Внутриквартальные проезды	От дороги Садовый пер. до Шт.Елагина,11	10130200ВП	20	1.00	1.00	0.00	Приказ КУИ 80 от 11.04.2011
238	Внутриквартальные проезды	От дороги Таранца до ж.д.Ларина,27/1	10130104ВП	180	1.00	1.00	0.00	Приказ КУИ 80 от 11.04.2011
239	Внутриквартальные проезды	От дороги Таранца к СОШ № 42	10130105ВП	200	1.00	1.00	0.00	Приказ КУИ 80 от 11.04.2011
240	Внутриквартальные проезды	От дороги Таранца между ж.д.Вольского,22 и Таранца,5 к воротам д/с №43	10130106ВП	100	1.00	1.00	0.00	Приказ КУИ 80 от 11.04.2011
241	Внутриквартальные проезды	От дороги Шт.Елагина на дорогу Садовый пер. вдоль Шт.Елагина13(за домом) выезд на дорогу Шт.Елагина	10130196ВП	500	1.00	1.00	0.00	Приказ КУИ 80 от 11.04.2011
242	Внутриквартальные проезды	От ж.д.Драбкина,10 мимо детского дома№6 вдоль ж.д.Океанская226,22а,22 спуск до ж.д.Океанская,44а выезд на Беляева	10130161ВП	310	1.00	1.00	0.00	Приказ КУИ 80 от 11.04.2011
243	Внутриквартальные проезды	от ж.д.Пограничная,93 до ж.д.Пограничная,97	10130327ВП	250	1.00	1.00	0.00	Приказ КУИ 80 от 11.04.2011
244	Внутриквартальные проезды	пос. Чапаевка от ж.д.Фурманова,23 до ж.д.Фурманова,11	10130302ВП	300	1.00	1.00	0.00	Приказ КУИ 80 от 11.04.2011
245	Внутриквартальные проезды	пос. Чапаевка от ж.д.Фурманова,2а до ж.д.Фурманова,10	10130301ВП	300	1.00	1.00	0.00	Приказ КУИ 80 от 11.04.2011
246	Внутриквартальные проезды	От ж.д.Звездная,4 мимо ж.д.Звездная,8/2 мимо ж.д.Циолковского,57 до ж.д.Циолковского,83	10130131ВП	1100	1.00	1.00	0.00	Приказ КУИ 80 от 11.04.2011
247	Внутриквартальные проезды	от ж.д.Карбышева,12 до ж.д.Карбышева,16	10130022ВП	50	1.00	1.00	0.00	Приказ КУИ 80 от 11.04.2011
248	Внутриквартальные проезды	от Карбышева,7 вдоль ж.д.Карбышева,2 и 4(за домом) выезд на Абеля	10130020ВП	500	1.00	1.00	0.00	Приказ КУИ 80 от 11.04.2011
249	Внутриквартальные проезды	От ж.д.Коржакская,3а вверх мимо стоматологии до ж.д.Коржакская,5	10130226ВП	100	1.00	1.00	0.00	Приказ КУИ 80 от 11.04.2011
250	Внутриквартальные проезды	От ж.д.Кручины,3 до ж.д.Вольского,4	10130118ВП	160	1.00	1.00	0.00	Приказ КУИ 80 от 11.04.2011

251	Внутриквартальные проезды	От ж.д.Кручины,7 мимо котельной выезд у ж.д.Кручины,3	10130117ВП	200	1.00	1.00	0.00	Приказ КУИ 80 от 11.04.2011		
252	Внутриквартальные проезды	От ж.д.Курильская,14 выезд на центр.дорогу у ж.д.Рябиковская,33	10130210ВП	100	1.00	1.00	0.00	Приказ КУИ 80 от 11.04.2011		
253	Внутриквартальные проезды	От Курчатова,21 до Королёва,43/1	10130123ВП	100	1.00	1.00	0.00	Приказ КУИ 80 от 11.04.2011		
254	Внутриквартальные проезды	От ж.д.Курчатова,45 вдоль ж.д.Королёва,47 до ж.д.Королёва,45 выезд на дорогу Королёва	10130126ВП	350	1.00	1.00	0.00	Приказ КУИ 80 от 11.04.2011		
255	Внутриквартальные проезды	от магистральной дороги до ж.д.Циолковского,9/2	10130142ВП	100	1.00	1.00	0.00	Приказ КУИ 80 от 11.04.2011		
256	Внутриквартальные проезды	от магистральной дороги Корфская,8 до внутрив.дороги Космонавтов,38	10130084ВП	150	1.00	1.00	0.00	Приказ КУИ 80 от 11.04.2011		
257	Внутриквартальные проезды	От магистральной дороги пр.50 лет Октября 18 до Орджоникидзе7(детская обл. больница)	10130059ВП	250	4 068 695.00	11 302.93	4 057 392.07	Приказ КУИ 80 от 11.04.2011		
258	Внутриквартальные проезды	от магистральной дороги пр.К.Маркса21 до магистральной дороги пр.К.Маркса17	10130057ВП	300	1.00	1.00	0.00	Приказ КУИ 80 от 11.04.2011		
259	Внутриквартальные проезды	от магистральной дороги ул.Войцешка, по ул.Горького(Зенитная) до ул.Горького,18	10130043ВП	270	550 228.06	7 643.05	542 585.01	Приказ КУИ 80 от 11.04.2011		
260	Внутриквартальные проезды	от магистральной дороги ул.Лукашевского до пр.Рыбаков,11	10130055ВП	550	1.00	1.00	0.00	Приказ КУИ 80 от 11.04.2011		
261	Внутриквартальные проезды	от магистральной дороги ул.Лукашевского ч/з пр.50 лет Октября,26 до пр.50летОктября,18	10130054ВП	230	1.00	1.00	0.00	Приказ КУИ 80 от 11.04.2011		
262	Внутриквартальные проезды	от магистральной дороги ул.Тушканова, ул.Тушканова,4(вдоль дома) до контейнерной площадки	10130060ВП	51	1.00	1.00	0.00	Приказ КУИ 80 от 11.04.2011		
263	Внутриквартальные проезды	от магистральной дороги ул.Тушканова,10 ч/з пр.К.Маркса11,13 до магистральной дороги пр.К.Маркса	10130056ВП	550	1.00	1.00	0.00	Приказ КУИ 80 от 11.04.2011		
264	Внутриквартальные проезды	От магистральной дороги Циолковского вдоль Терешкова,1 Циолковского,35,35/1 выезд на магистральную дорогу Циолковского	10130139ВП	800	1 311 488.10	54 646.30	1 256 841.80	Приказ КУИ 80 от 11.04.2011		
265	Внутриквартальные проезды	От магистральной дороги Циолковского мимо ж.д.Циолковского23,19,15 до ж.д.Циолковского,11 выезд на магистральную дорогу	10130141ВП	700	1.00	1.00	0.00	Приказ КУИ 80 от 11.04.2011		
266	Внутриквартальные проезды	От маг.дороги до ж.д.Партизанская,62	10130231ВП	950	1.00	1.00	0.00	Приказ КУИ 80 от 11.04.2011		
267	Внутриквартальные проезды	пос.Чапаевка от маг.дороги до ж.д.Фурманова,7	10130300ВП	150	1.00	1.00	0.00	Приказ КУИ 80 от 11.04.2011		
268	Внутриквартальные проезды	От маг.дороги Строительная до Строительная,133	10130255ВП	600	1.00	1.00	0.00	Приказ КУИ 80 от 11.04.2011		
269	Внутриквартальные проезды	Авиаторов от магистр.дороги до Авиаторов,4	10130342ВП	250	1.00	1.00	0.00	Приказ КУИ 80 от 11.04.2011		
270	Внутриквартальные проезды	от магистральной дороги Пограничная до ж.д.Пограничная,35/1	10130323ВП	200	1.00	1.00	0.00	Приказ КУИ 80 от 11.04.2011		
271	Внутриквартальные проезды	От ж.д.Океанская,14 до ж.д.Океанская,22	10130165ВП	150	1.00	1.00	0.00	Приказ КУИ 80 от 11.04.2011		
272	Внутриквартальные проезды	От ж.д.Океанская,22 вдоль ж.д.Океанская,546-64 выезд на дорогу Океанская	10130166ВП	450	1.00	1.00	0.00	Приказ КУИ 80 от 11.04.2011		
273	Внутриквартальные проезды	От Океанская,42 мимо Океанская,40 до Океанская,24	10130162ВП	100	1.00	1.00	0.00	Приказ КУИ 80 от 11.04.2011		
274	Внутриквартальные проезды	От ж.д.Океанская,546 вдоль Океанская,52 выезд на дорогу Океанская	10130167ВП	100	1.00	1.00	0.00	Приказ КУИ 80 от 11.04.2011		
275	Внутриквартальные проезды	От ж.д.Океанская,88 до ЦТП-517(Свердлова3)	10130220ВП	100	1.00	1.00	0.00	Приказ КУИ 80 от 11.04.2011		
276	Внутриквартальные проезды	От Океанская12/1/2 вдоль Пономарева,8,4 до Пономарева,2	10130184ВП	10	1.00	1.00	0.00	Приказ КУИ 80 от 11.04.2011		
277	Внутриквартальные проезды	От Океанская24 вдоль Океанская,22г.22в мимо Океанская,34,38 выезд на "Сапун гора"	10130163ВП	320	1.00	1.00	0.00	Приказ КУИ 80 от 11.04.2011		
278	Внутриквартальные проезды	От остановки "Сапун-гора" вниз до Военной поликлиники №57	10130222ВП	90	1.00	1.00	0.00	Приказ КУИ 80 от 11.04.2011		
279	Внутриквартальные проезды	От остановки колхоз им.Ленина (центр.дорога) до Фестивальная,22	10130081ВП	330	1.00	1.00	0.00	Приказ КУИ 80 от 11.04.2011		
280	Внутриквартальные проезды	От ж.д.Павлова,3 до ж.д.Павлова,2	10130174ВП	20	1.00	1.00	0.00	Приказ КУИ 80 от 11.04.2011		
281	Внутриквартальные проезды	От ж.д.Павлова,3 мимо детского сада№51 до ж.д.Павлова,7	10130173ВП	200	1.00	1.00	0.00	Приказ КУИ 80 от 11.04.2011		
282	Внутриквартальные проезды	От ж.д.Павлова,8 вдоль ж.д.Пономарева,5 до ж.д.Пономарева,9	10130175ВП	175	1.00	1.00	0.00	Приказ КУИ 80 от 11.04.2011		

283	Внутриквартальные проезды	От пересеч. с ул.Карьерной по ул.Владивостокская до 50 лет Октября	10130357ВП	850	1.00	1.00	0.00	Приказ КУИ 80 от 11.04.2011
284	Внутриквартальные проезды	От Петра Ильичева,9 до Петра Ильичева,17	10130254ВП	200	1.00	1.00	0.00	Приказ КУИ 80 от 11.04.2011
285	Внутриквартальные проезды	От пл.Щедрина по ул.Морская до штаба флотилии	10130233ВП	600	1.00	1.00	0.00	Приказ КУИ 80 от 11.04.2011
286	Внутриквартальные проезды	от площадки между ж.д.Абеля,7 и 17, вдоль ж.д.Абеля,17, поворот и вдоль ж.д.Абеля,21 на спуск к ж.д.Абеля,39	10130010ВП	450	1.00	1.00	0.00	Приказ КУИ 80 от 11.04.2011
287	Внутриквартальные проезды	От Победы,33 вдоль торцов ж.д.Победы,31,29 выезд Абеля(за парком "Строителей")	10130023ВП	150	1.00	1.00	0.00	Приказ КУИ 80 от 11.04.2011
288	Внутриквартальные проезды	От Пономарева,1 вдоль ж.д.Павлова,6 до ж.д.Павлова,4	10130177ВП	113	1.00	1.00	0.00	Приказ КУИ 80 от 11.04.2011
289	Внутриквартальные проезды	От ж.д.Пономарева,5 вдоль ж.д.Пономарева,1,7(за домом) выезд на дорогу Пономарева	10130176ВП	250	1.00	1.00	0.00	Приказ КУИ 80 от 11.04.2011
290	Внутриквартальные проезды	От ж.д.Пономарева,5 вдоль ж.д.Пономарева,3,7а спуск и вдоль ж.д.Пономарева,11 выезд на дорогу Пономарева	10130178ВП	225	1.00	1.00	0.00	Приказ КУИ 80 от 11.04.2011
291	Внутриквартальные проезды	от дороги пр.Победы вдоль "Пищескомбината" порот до ж.д.Карбышева12 до ж.д.пр.Победы,61 выезд на дорогу пр.Победы	10130027ВП	10500кв.м.	4 119 034.65	11 442.76	4 107 591.89	Приказ КУИ 80 от 11.04.2011
292	Внутриквартальные проезды	От ж.д.Рябиковская,19 по дороге Курильская до ж.д.Курильская,12 выезд на дорогу Рябиковская	10130209ВП	1600	1.00	1.00	0.00	Приказ КУИ 80 от 11.04.2011
293	Внутриквартальные проезды	От ж.д.Рябиковская,81/1 вдоль ж.д.Рябиковская,81/2 до ж.д.Рябиковская,81/4	10130214ВП	200	1.00	1.00	0.00	Приказ КУИ 80 от 11.04.2011
294	Внутриквартальные проезды	От ж.д.Рябиковская,83 вдоль ж.д.Рябиковская,89(за домом) мимо детского сада №5 до ж.д.Рябиковская,59д	10130212ВП	50	1.00	1.00	0.00	Приказ КУИ 80 от 11.04.2011
295	Внутриквартальные проезды	От Свердлова,8а до Свердлова,21 до дороги Океанская	10130193ВП	300	1.00	1.00	0.00	Приказ КУИ 80 от 11.04.2011
296	Внутриквартальные проезды	От светофора мимо магазина "Белочка" до ж.д.Кручины,15	10130111ВП	300	1.00	1.00	0.00	Приказ КУИ 80 от 11.04.2011
297	Внутриквартальные проезды	от светофора обл.библиотека по ул.Топоркова до торца Бохняка10/2	10130051ВП	500	1.00	1.00	0.00	Приказ КУИ 80 от 11.04.2011
298	Внутриквартальные проезды	от светофора ул.Тушканова до торца ж.д.ул.Тушканова,8	10130061ВП	100	1.00	1.00	0.00	Приказ КУИ 80 от 11.04.2011
299	Внутриквартальные проезды	От ж.д.Таранца,7 спуск к детскому саду №43	10130101ВП	50	1.00	1.00	0.00	Приказ КУИ 80 от 11.04.2011
300	Внутриквартальные проезды	От ж.д.Терешковой,1 к детскому саду№16	10130145ВП	100	1.00	1.00	0.00	Приказ КУИ 80 от 11.04.2011
301	Внутриквартальные проезды	От ж.д.Терешковой,1 к ж.д.Кирдишева,10	10130143ВП	100	1.00	1.00	0.00	Приказ КУИ 80 от 11.04.2011
302	Внутриквартальные проезды	От ж.д.Терешковой,1 мимо ж.д.Терешковой,4(за домом) к ж.д.Цюлковского,33	10130144ВП	100	1.00	1.00	0.00	Приказ КУИ 80 от 11.04.2011
303	Внутриквартальные проезды	от торгового центра, ул.Давыдова,11,21,27 ч/з ул.Бохняка до ул.Тушканова	10130048ВП	1200	1.00	1.00	0.00	Приказ КУИ 80 от 11.04.2011
304	Внутриквартальные проезды	от УКВ №52 до ж.д.Пивна,10	10130011ВП	100	1.00	1.00	0.00	Приказ КУИ 80 от 11.04.2011
305	Внутриквартальные проезды	От ул.Войцешка через "Собес" до ул.Давыдова,13	10130049ВП	500	1.00	1.00	0.00	Приказ КУИ 80 от 11.04.2011
306	Внутриквартальные проезды	От ул.Войцешка,9а за детской поликлиникой до ул.Тушканова7/1	10130053ВП	150	1.00	1.00	0.00	Приказ КУИ 80 от 11.04.2011
307	Внутриквартальные проезды	От ул.Горького до пр.50 лет Октября,27	10130044ВП	300	1.00	1.00	0.00	Приказ КУИ 80 от 11.04.2011
308	Внутриквартальные проезды	От ул.Горького,16 до ул.Горького,15/2	10130045ВП	200	1.00	1.00	0.00	Приказ КУИ 80 от 11.04.2011
309	Внутриквартальные проезды	от ул.Тушканова вдоль дома ул.Бохняка2,2а до ул.Бохняка,14	10130052ВП	500	6 264 242.00	17 401.67	6 246 840.33	Приказ КУИ 80 от 11.04.2011
310	Внутриквартальные проезды	От ул.Тушканова,5 до ул.Тушканова,13	10130050ВП	300	1.00	1.00	0.00	Приказ КУИ 80 от 11.04.2011
311	Внутриквартальные проезды	От Фестивальная,22 до Фестивальная,30	10130083ВП	200	2 997 378.54	24 979.15	2 972 399.39	Приказ КУИ 80 от 11.04.2011
312	Внутриквартальные проезды	От Фестивальная,25 мимо Фестивальная,27 и выезд на центр.дорогу	10130082ВП	40	1.00	1.00	0.00	Приказ КУИ 80 от 11.04.2011
313	Внутриквартальные проезды	от п.д. до ж.д.Пограничная,57	10130321ВП	70	1.00	1.00	0.00	Приказ КУИ 80 от 11.04.2011
314	Внутриквартальные проезды	от п.д. до торца пр.Рыбаков,13/3	10130072ВП	40	1.00	1.00	0.00	Приказ КУИ 80 от 11.04.2011
315	Внутриквартальные проезды	от центральной дороги к Мишенной,2а	10130095ВП	30	1.00	1.00	0.00	Приказ КУИ 80 от 11.04.2011
316	Внутриквартальные проезды	От п.д. Рябиковская мимо хозрасчетной поликлиники до ж.д.Курильская,22 (Конт.плот.)	10130225ВП	110	1.00	1.00	0.00	Приказ КУИ 80 от 11.04.2011
317	Внутриквартальные проезды	От п.д. Попова(конечная остановка) до д/с№36	10130041ВП	200	1.00	1.00	0.00	Приказ КУИ 80 от 11.04.2011
318	Внутриквартальные проезды	От п.д. Попова(конечная остановка) до Попова,37	10130040ВП	70	1.00	1.00	0.00	Приказ КУИ 80 от 11.04.2011

319	Внутриквартальные проезды	От н.д.Рябиковская мимо ж.д.Рябиковская,62 (Конт.пл.ш.),62а,62б до ж.д.Рябиковская,64	10130224ВП	190	1.00	1.00	0.00	Приказ КУИ 80 от 11.04.2011
320	Внутриквартальные проезды	Спортивная от н.д. мимо Спортивная,3 до Спортивная,9	10130344ВП	320	1.00	1.00	0.00	Приказ КУИ 80 от 11.04.2011
321	Внутриквартальные проезды	Полева от центр.дороги до Полевая,23	10130341ВП	620	1.00	1.00	0.00	Приказ КУИ 80 от 11.04.2011
322	Внутриквартальные проезды	От Циолковского,15 мимо ж.д.Кирдищева,1 к ж.д.Кирдищева,10	10130140ВП	250	1.00	1.00	0.00	Приказ КУИ 80 от 11.04.2011
323	Внутриквартальные проезды	От ж.д.Циолковского,23 до Школы №28	10130147ВП	150	1.00	1.00	0.00	Приказ КУИ 80 от 11.04.2011
324	Внутриквартальные проезды	От ж.д.Циолковского,35 до ж.д.Циолковского,39	10130146ВП	100	1.00	1.00	0.00	Приказ КУИ 80 от 11.04.2011
325	Внутриквартальные проезды	От ж.д.Циолковского,57 мимо ж.д.Королева,9а мимо ж.д.Звездная,30 выезд у ж.д.Звездная,14	10130133ВП	700	1.00	1.00	0.00	Приказ КУИ 80 от 11.04.2011
326	Внутриквартальные проезды	От ж.д.Циолковского,63 до ж.д.Королева,19	10130135ВП	150	1.00	1.00	0.00	Приказ КУИ 80 от 11.04.2011
327	Внутриквартальные проезды	От ж.д.Циолковского,81 вдоль ж.д.Королева,31 вдоль Королева,29 до центральной дороги Королева	10130132ВП	200	1.00	1.00	0.00	Приказ КУИ 80 от 11.04.2011
328	Внутриквартальные проезды	От ЦТП 207 вдоль Пономарева,6 выезд на дорогу Пономарева	10130185ВП	15	1.00	1.00	0.00	Приказ КУИ 80 от 11.04.2011
329	Внутриквартальные проезды	переулок Чуркина	10130087ВП	400	1.00	1.00	0.00	Приказ КУИ 80 от 11.04.2011
330	Внутриквартальные проезды	ул.Петропавловское шоссе,23 до ЦТП №8	10130234ВП	600	1.00	1.00	0.00	Приказ КУИ 80 от 11.04.2011
331	Внутриквартальные проезды	ул.Петропавловское шоссе,33 до Петропавловское шоссе,27/2,39,43	10130235ВП	830	1.00	1.00	0.00	Приказ КУИ 80 от 11.04.2011
332	Внутриквартальные проезды	Пл.Труда до ворот завода СРВ	10130240ВП	450	1.00	1.00	0.00	Приказ КУИ 80 от 11.04.2011
333	Внутриквартальные проезды	Пл.Труда до ул.Школьная,2	10130239ВП	780	1.00	1.00	0.00	Приказ КУИ 80 от 11.04.2011
334	Внутриквартальные проезды	поворот к д/с №17	10130002ВП	50	1.00	1.00	0.00	Приказ КУИ 80 от 11.04.2011
335	Внутриквартальные проезды	Пограничная от ж.д.14 до ж.д.6	10130315ВП	30	1.00	1.00	0.00	Приказ КУИ 80 от 11.04.2011
336	Внутриквартальные проезды	Пограничная от ж.д.22 до ж.д.26	10130317ВП	450	1.00	1.00	0.00	Приказ КУИ 80 от 11.04.2011
337	Внутриквартальные проезды	Пограничная от центр.дороги до ж.д.26	10130320ВП	300	1.00	1.00	0.00	Приказ КУИ 80 от 11.04.2011
338	Внутриквартальные проезды	Пограничная от центр.дороги до ж.д.Атласова,27	10130318ВП	800	1.00	1.00	0.00	Приказ КУИ 80 от 11.04.2011
339	Внутриквартальные проезды	Пограничная от центр.дороги мимо ж.д.14 до ж.д.30/1	10130314ВП	480	1.00	1.00	0.00	Приказ КУИ 80 от 11.04.2011
340	Внутриквартальные проезды	Пограничная, 18-20	10130316ВП	250	1.00	1.00	0.00	Приказ КУИ 80 от 11.04.2011
341	Внутриквартальные проезды	Портовская 1-9	10130223ВП	160	1.00	1.00	0.00	Приказ КУИ 80 от 11.04.2011
342	Внутриквартальные проезды	пос.Дальний от маг.дороги до ж.д.Первомайская,9	10130292ВП	128	1.00	1.00	0.00	Приказ КУИ 80 от 11.04.2011
343	Внутриквартальные проезды	пос.Дальний от ж.д.Первомайская,13 до детского дома№3 выезд на маг.дорогу	10130293ВП	600	1.00	1.00	0.00	Приказ КУИ 80 от 11.04.2011
344	Внутриквартальные проезды	пос.Дальний пер.Заозерный	10130294ВП	250	1.00	1.00	0.00	Приказ КУИ 80 от 11.04.2011
345	Внутриквартальные проезды	пос.Дальний пер.Первомайский от ж.д.2 до ж.д.10	10130291ВП	238	1.00	1.00	0.00	Приказ КУИ 80 от 11.04.2011
346	Внутриквартальные проезды	пос.Заозерный от ж.д.Гаражная21 до ж.д.Гаражная2	10130296ВП	420	1.00	1.00	0.00	Приказ КУИ 80 от 11.04.2011
347	Внутриквартальные проезды	пос.Заозерный от ж.д.Новая2/1 до ж.д.Новая18	10130295ВП	578	1.00	1.00	0.00	Приказ КУИ 80 от 11.04.2011
348	Внутриквартальные проезды	пос.Заозерный от ж.д.Тепличная23 до ж.д.Тепличная3	10130297ВП	345	1.00	1.00	0.00	Приказ КУИ 80 от 11.04.2011
349	Внутриквартальные проезды	пос.Нагорный ул.2-я Шевченко от ж.д.20 до ж.д.10	10130307ВП	370	1.00	1.00	0.00	Приказ КУИ 80 от 11.04.2011
350	Внутриквартальные проезды	пос.Нагорный ул.2-я Шевченко от ж.д.8 до ж.д.2	10130308ВП	250	1.00	1.00	0.00	Приказ КУИ 80 от 11.04.2011
351	Внутриквартальные проезды	пос.Радыгино от маг.дороги до ж.д.Козельская,27	10130306ВП	370	1.00	1.00	0.00	Приказ КУИ 80 от 11.04.2011
352	Внутриквартальные проезды	пос.Радыгино ул.Козельская от ж.д.10 до ж.д.7	10130305ВП	600	1.00	1.00	0.00	Приказ КУИ 80 от 11.04.2011
353	Внутриквартальные проезды	пос.Тундровый от маг.дороги до ж.д.Щорса,6	10130303ВП	600	1.00	1.00	0.00	Приказ КУИ 80 от 11.04.2011
354	Внутриквартальные проезды	пос.Тундровый от маг.дороги до ж.д.Щорса,7	10130304ВП	400	1.00	1.00	0.00	Приказ КУИ 80 от 11.04.2011
355	Внутриквартальные проезды	пос.Чапаска от ж.д.Фурманова,1 до маг.дороги	10130299ВП	200	1.00	1.00	0.00	Приказ КУИ 80 от 11.04.2011
356	Внутриквартальные проезды	пос.Чапаска от ж.д.Фурманова3/1 до маг.дороги	10130298ВП	250	1.00	1.00	0.00	Приказ КУИ 80 от 11.04.2011
357	Внутриквартальные проезды	пр. 50 лет Октября,5/1-7/3	10130080ВП	150	1.00	1.00	0.00	Приказ КУИ 80 от 11.04.2011
358	Внутриквартальные проезды	пр. 50 лет Октября,6 - магазин "Юнна"	10130064ВП	450	1.00	1.00	0.00	Приказ КУИ 80 от 11.04.2011
359	Внутриквартальные проезды	пр. 50 лет Октября,9-9/5-9/8	10130078ВП	400	1.00	1.00	0.00	Приказ КУИ 80 от 11.04.2011
360	Внутриквартальные проезды	пр. 50 лет Октября,9/7-Автомобилистов,27	10130077ВП	100	1.00	1.00	0.00	Приказ КУИ 80 от 11.04.2011
361	Внутриквартальные проезды	пр. 50 лет Октября,9/8-15/6	10130079ВП	100	1.00	1.00	0.00	Приказ КУИ 80 от 11.04.2011
362	Внутриквартальные проезды	пр.50 лет Октября 4/1-4/3	10130062ВП	100	1.00	1.00	0.00	Приказ КУИ 80 от 11.04.2011
363	Внутриквартальные проезды	пр.50летОктября,12-пр.50летОктября,10/1	10130066ВП	100	1.00	1.00	0.00	Приказ КУИ 80 от 11.04.2011
364	Внутриквартальные проезды	пр.Рыбаков, 10-36	10130073ВП	300	1.00	1.00	0.00	Приказ КУИ 80 от 11.04.2011



415	Линии наружного освещения	50 лет Октября пр 516 Ф-1 от маг.Берегиня до5км, лев.ст.ул.Войцешка с отп.ул.Ватутина	10300001ЛНО	1910	240 700.00	69 326.49	171 373.51	Приказ КУИ 384от07.06.2011		
416	Линии наружного освещения	Академика Королева улица 552 Ф-7 от авт.ост.Горизонт-Север до ул.Ак.Королева,45	10300003ЛНО	300	16 459.00	16 459.00	0.00	Приказ КУИ 384от07.06.2011		
417	Линии наружного освещения	Академика Королева улица 595 Ф-17 от авт.ост.Ак.Королева до ул.Ак.Королева,21	10300004ЛНО	450	21 478.00	21 478.00	0.00	Приказ КУИ 384от07.06.2011		
418	Линии наружного освещения	Арсеньева улица 489 Ф-11 ул.Арсеньева,п.Моховой	10300005ЛНО	2275	286 600.00	82 545.99	204 054.01	Приказ КУИ 384от07.06.2011		
419	Линии наружного освещения	Беринга улица 82 Ф-2ул.Беринга,ул.Мишенная, ул.Авачинская,отпайка ул.Ключевская до торгового кооперативного техникума	10300006ЛНО	3420	387 300.00	111 549.44	275 750.56	Приказ КУИ 384от07.06.2011		
420	Линии наружного освещения	Владивостокская улица 70 Ф-7 от областной больницы до ост.Акм	10300007ЛНО	1240	156 200.00	44 989.01	111 210.99	Приказ КУИ 384от07.06.2011		
421	Линии наружного освещения	Дальняя улица 277 Ф-15 ул.Дальняя	10300008ЛНО	1575	207 600.00	59 793.06	147 806.94	Приказ КУИ 384от07.06.2011		
422	Линии наружного освещения	дополнительное освещение регулируемых и нерегулируемых пешеходных переходов и автобусных остановок по ул.Владивостокская,ул.Батареинная,пр.Цюлковского,ул.Тундровая,пр.К.Маркса, пр.Таранца,ул.Ларина,авт.ост."Звездная",авт.ост."Торговый центр",ул.Ак.Королева,пр.Рыбаков	10300046ЛНО	0	782 785.09	91 324.88	691 460.21	Приказ КУИ 384от07.06.2011		
423	Линии наружного освещения	Зеркальная улица 118 Ф-9 ул.Зеркальная, ул.Владивостокская от 4 до 5км	10300009ЛНО	2111	266 000.00	76 613.01	189 386.99	Приказ КУИ 384от07.06.2011		
424	Линии наружного освещения	Индустриальная ул. 16 Ф-3,от ост.Госпиталь до ЖБФ	10300002ЛНО	1380	173 900.00	50 086.59	123 813.41	Приказ КУИ 384от07.06.2011		
425	Линии наружного освещения	Карла Маркса проспект 411 Ф-1 пр.К.Маркса,ул.Дзержинского отпайка гостиница Петропавловск	10300010ЛНО	1560	196 600.00	56 624.99	139 975.01	Приказ КУИ 384от07.06.2011		
426	Линии наружного освещения	Ключевская улица 87 Ф-4 от торгового кооперативного техникума до ост.Авача	10300011ЛНО	1215	153 000.00	44 067.00	108 933.00	Приказ КУИ 384от07.06.2011		
427	Линии наружного освещения	Красная сопка ул. 42 Ф-15 от развязки на мосту до авт.ост. Сапун-Гора	10300012ЛНО	1550	144 096.00	40 662.33	103 433.67	Приказ КУИ 384от07.06.2011		
428	Линии наружного освещения	Кроноцкая улица 189 Ф-2 от авт.ост. На кольце Винзавода до школы №30, до УВД	10300013ЛНО	1495	95 222.00	28 047.33	67 174.67	Приказ КУИ 384от07.06.2011		
429	Линии наружного освещения	Ларина улица 612 Ф-8 ул.Ларина-ул.Дальневосточная	10300014ЛНО	4670	1 178 800.00	339 516.91	839 283.09	Приказ КУИ 384от07.06.2011		
430	Линии наружного освещения	Ленинградская ул. 99 Ф-6 от бывшего маг.№3 Ленингр.,29 до Мехзавода	10300015ЛНО	775	97 700.00	28 139.51	69 560.49	Приказ КУИ 384от07.06.2011		
431	Линии наружного освещения	Ленинградская улица 74 Ф-3 от дома№65 (бывш. маг.Заря) до Ленинградская,29(бывш. маг.№3)	10300016ЛНО	1208	152 200.00	43 837.05	108 362.95	Приказ КУИ 384от07.06.2011		
432	Линии наружного освещения	Ленинская улица 56 Ф-4 от Госбанка до ДЮФ отпайка на ул.Красноармейскую	10300017ЛНО	1630	205 400.00	59 159.09	146 240.91	Приказ КУИ 384от07.06.2011		
433	Линии наружного освещения	Ленинская улица 96 Ф-11 от Театральной площади до поворота в Морпорт	10300018ЛНО	1615	203 500.00	58 611.55	144 888.45	Приказ КУИ 384от07.06.2011		
434	Линии наружного освещения	Лукашевского улица 546 Ф-16 от Силуэта до кольца нового рынка	10300019ЛНО	2350	123 944.00	37 057.30	86 886.70	Приказ КУИ 384от07.06.2011		
435	Линии наружного освещения	Максутова улица 77 Ф-1 от ул.Максутова до стад-на Спартак	10300020ЛНО	870	109 600.00	31 566.91	78 033.09	Приказ КУИ 384от07.06.2011		
436	Линии наружного освещения	Мишенная улица Линия наружного освещения. От авт.ост."Геологическая" до ав.ост. "Магазин Сероглазка"	10300043ЛНО	984	1 136 438.17	183 092.75	953 345.42	Приказ КУИ 384от07.06.2011		
437	Линии наружного освещения	Набережная улица 64 Ф-15	10300021ЛНО	2510	269 200.00	77 535.05	191 664.95	Приказ КУИ 384от07.06.2011		
438	Линии наружного освещения	Океанская ул. 25 Ф-16 от ост. к/т Океан до ост.Садовая	10300022ЛНО	1160	146 200.00	42 107.99	104 092.01	Приказ КУИ 384от07.06.2011		
439	Линии наружного освещения	Океанская ул. 48 Ф-19 от ост.Сапун Гора до остановки кинотеатр Океан	10300023ЛНО	1210	152 500.00	43 922.49	108 577.51	Приказ КУИ 384от07.06.2011		
440	Линии наружного освещения	П-Камчатский 227 Ф-7 от АЗС до поста ГАИ-ВАИ	10300040ЛНО	914	115 200.00	33 180.00	82 020.00	Приказ КУИ 384от07.06.2011		
441	Линии наружного освещения	П-Камчатский микрорайон Северо-Восток 606 Ф-14	10300041ЛНО	2365	298 000.00	85 830.05	212 169.95	Приказ КУИ 384от07.06.2011		
442	Линии наружного освещения	Петропавловское шос.17 ОКС Ф-6 с отпайкой на ул.Кулешова от ост.Госпиталь до ост.Садовая	10300024ЛНО	1720	216 700.00	62 413.41	154 286.59	Приказ КУИ 384от07.06.2011		



443	Линии наружного освещения	Победы проспект от кольца 1 км до транспортной развилки на 8 км (В частности от 10 км до ул.Абеля)	10300048ЛНО	870	1 220 019.70	64 389.86	1 155 629.84	Приказ КУИ 384от07.06.2011		
444	Линии наружного освещения	Победы пр. от кольца 1 км до пов. п.Моховая, от ост."Авангард" до тр. развязки 8 км, от тр. развязки 8 км до ост."Авангард"	10300045ЛНО	3680	7 070 107.22	844 485.09	6 225 622.13	Приказ КУИ 384от07.06.2011		
445	Линии наружного освещения	Победы проспект Электрическое освещение дороги от кольца 1 км- транспортной развязки на 8 км-втр.сторона	10300047ЛНО	1900	2 748 785.22	229 065.35	2 519 719.87	Приказ КУИ 384от07.06.2011		
446	Линии наружного освещения	Победы проспект 465 Ф-4 от 10 км до 9 км отпайкой на ул.Абеля	10300025ЛНО	1340	235 600.00	67 856.91	167 743.09	Приказ КУИ 384от07.06.2011		
447	Линии наружного освещения	Победы проспект 474 Ф-2 от 9 км до 7 км с отпайкой на ул.Молчанова	10300026ЛНО	1965	3 422 740.16	79 937.70	3 342 802.46	Приказ КУИ 384от07.06.2011		
448	Линии наружного освещения	Победы проспект 482 П Ф-16 от 10 км до 1 км	10300027ЛНО	1115	140 500.00	40 466.53	100 033.47	Приказ КУИ 384от07.06.2011		
449	Линии наружного освещения	Пограничная улица 200 Ф-2 от КП до Госпитального пер.,отпайка ул.Атласова	10300028ЛНО	1750	220 500.00	63 508.50	156 991.50	Приказ КУИ 384от07.06.2011		
450	Линии наружного освещения	Пограничная улица 223 Ф-2 от ост.Авторынок до АЗС на 9 школе с отпайкой на СКРС	10300029ЛНО	1380	106 136.00	33 301.77	72 834.23	Приказ КУИ 384от07.06.2011		
451	Линии наружного освещения	Рыбаков проспект Наружное освещение (1 часть)	10300042ЛНО	1500	3 110 507.14	518 417.91	2 592 089.23	Приказ КУИ 384от07.06.2011		
452	Линии наружного освещения	Рыбаков проспект Наружное освещение (часть 2)	10300044ЛНО	715	1 255 406.72	149 951.34	1 105 455.38	Приказ КУИ 384от07.06.2011		
453	Линии наружного освещения	Рябиковская ул. 124/44 Ф-7 от бывшего маг.Эврика до ост.Семь ветров	10300030ЛНО	1230	153 600.00	44 280.04	109 319.96	Приказ КУИ 384от07.06.2011		
454	Линии наружного освещения	Рябиковская ул. 45 Ф-6 от ост.Красная сопка до бывшего магазина Эврика(Рябиковская,35б) с отп.на ул.Курильскую	10300031ЛНО	814	133 600.00	38 478.99	95 121.01	Приказ КУИ 384от07.06.2011		
455	Линии наружного освещения	Солнечная улица 854с шин Т-1 от в/ч до поста ГАИ-ВАИ	10300032ЛНО	1200	151 200.00	43 549.00	107 651.00	Приказ КУИ 384от07.06.2011		
456	Линии наружного освещения	Солнечная улица 859 ул.Солнечная до в/ч, от ул.Стенная до стадиона Молодежный	10300033ЛНО	1000	126 000.00	36 290.00	89 710.00	Приказ КУИ 384от07.06.2011		
457	Линии наружного освещения	Стенная улица 839 Ф-3 от стадиона Молодежный до ТЭЦ-2	10300034ЛНО	1000	126 000.00	36 290.00	89 710.00	Приказ КУИ 384от07.06.2011		
458	Линии наружного освещения	Тундровая улица 280с шин Т-2 от кольца Винзавода до пр.Циолковского	10300035ЛНО	1445	58 895.00	14 745.52	44 149.48	Приказ КУИ 384от07.06.2011		
459	Линии наружного освещения	Тушканова улица 456 Ф-7 от ост.Областная библиотека домаг.Берингия, правая сторона ул.Войцешка и отпайкаул.Давыдова до шк. №8	10300036ЛНО	1790	225 500.00	64 948.51	160 551.49	Приказ КУИ 384от07.06.2011		
460	Линии наружного освещения	Устр-во линии наружного электр.освещения внутрикв.проезда по ул.Кирдицева	10300049ЛНО	530	1 599 099.50	66 629.10	1 532 470.40	Приказ КУИ 527от15.09.2011		
461	Линии наружного освещения	Устр-во линии наружного электр.освещения внутрикв.проезда ул.Первомайская	10300050ЛНО	802	2 126 233.95	88 593.15	2 037 640.80	Приказ КУИ 538от20.09.2011		
462	Линии наружного освещения	Халактырское шоссе 208 Ф-7от поста ГАИ-ВАИ до бывшего свиного комплекса	10300037ЛНО	800	100 800.00	29 032.00	71 768.00	Приказ КУИ 384от07.06.2011		
463	Линии наружного освещения	Циолковского проспект 587 Ф-3от Горводоканала до ост."Троговый центр"	10300038ЛНО	2140	269 600.00	78 650.01	190 949.99	Приказ КУИ 384от07.06.2011		
464	Линии наружного освещения	Циолковского проспект 592 Ф-16от ост."Троговый центр" до пересечения с ул.Ак.Королева	10300039ЛНО	1870	235 600.00	67 856.91	167 743.09	Приказ КУИ 384от07.06.2011		
465	Проезды индивидуальной жилищной застройки	1-я Целинная	13100048ИН	300	1.00	1.00	0.00	Приказ КУИ 80 от 11.04.2011		
466	Проезды индивидуальной жилищной застройки	2-я Северная	13100015ИН	300	1.00	1.00	0.00	Приказ КУИ 80 от 11.04.2011		
467	Проезды индивидуальной жилищной застройки	2-я Целинная	13100049ИН	600	1.00	1.00	0.00	Приказ КУИ 80 от 11.04.2011		
468	Проезды индивидуальной жилищной застройки	Авачинская	13100039ИН	300	1.00	1.00	0.00	Приказ КУИ 80 от 11.04.2011		
469	Проезды индивидуальной жилищной застройки	Алеутская	13100055ИН	500	1.00	1.00	0.00	Приказ КУИ 80 от 11.04.2011		
470	Проезды индивидуальной жилищной застройки	Алтайская	13100050ИН	580	1.00	1.00	0.00	Приказ КУИ 80 от 11.04.2011		
471	Проезды индивидуальной жилищной застройки	Батарейная6-Держинского22	13100058ИН	500	1.00	1.00	0.00	Приказ КУИ 80 от 11.04.2011		
472	Проезды индивидуальной жилищной застройки	Беринга	13100036ИН	1000	1.00	1.00	0.00	Приказ КУИ 80 от 11.04.2011		
473	Проезды индивидуальной жилищной застройки	Бонивура	13100041ИН	300	1.00	1.00	0.00	Приказ КУИ 80 от 11.04.2011		
474	Проезды индивидуальной жилищной застройки	Братская	13100002ИН	200	1.00	1.00	0.00	Приказ КУИ 80 от 11.04.2011		
475	Проезды индивидуальной жилищной застройки	Вилкова	13100089ИН	100	1.00	1.00	0.00	Приказ КУИ 80 от 11.04.2011		
476	Проезды индивидуальной жилищной застройки	Волжская	13100011ИН	450	1.00	1.00	0.00	Приказ КУИ 80 от 11.04.2011		
477	Проезды индивидуальной жилищной застройки	Гоголя улица	13100056ИН	224	1.00	1.00	0.00	Приказ КУИ 80 от 11.04.2011		
478	Проезды индивидуальной жилищной застройки	Гражданская	13100104ИН	400	1.00	1.00	0.00	Приказ КУИ 80 от 11.04.2011		

479	Проезды индивидуальной жилищной застройки	Декабристов	13100043ИН	700	1.00	1.00	0.00	Приказ КУИ 80 от 11.04.2011
480	Проезды индивидуальной жилищной застройки	Доватора	13100045ИН	700	1.00	1.00	0.00	Приказ КУИ 80 от 11.04.2011
481	Проезды индивидуальной жилищной застройки	Дружбы	13100026ИН	780	1.00	1.00	0.00	Приказ КУИ 80 от 11.04.2011
482	Проезды индивидуальной жилищной застройки	Елизовская улица	13100054ИН	215	1.00	1.00	0.00	Приказ КУИ 80 от 11.04.2011
483	Проезды индивидуальной жилищной застройки	Енисейская	13100010ИН	900	1.00	1.00	0.00	Приказ КУИ 80 от 11.04.2011
484	Проезды индивидуальной жилищной застройки	Завойко (выезд на Гагарина)	13100095ИН	1200	1.00	1.00	0.00	Приказ КУИ 80 от 11.04.2011
485	Проезды индивидуальной жилищной застройки	Запарина	13100029ИН	600	1.00	1.00	0.00	Приказ КУИ 80 от 11.04.2011
486	Проезды индивидуальной жилищной застройки	Иркутская	13100003ИН	200	1.00	1.00	0.00	Приказ КУИ 80 от 11.04.2011
487	Проезды индивидуальной жилищной застройки	Камчатская	13100111ИН	750	1.00	1.00	0.00	Приказ КУИ 80 от 11.04.2011
488	Проезды индивидуальной жилищной застройки	Карьерная	13100053ИН	1000	1.00	1.00	0.00	Приказ КУИ 80 от 11.04.2011
489	Проезды индивидуальной жилищной застройки	Кирова	13100101ИН	400	1.00	1.00	0.00	Приказ КУИ 80 от 11.04.2011
490	Проезды индивидуальной жилищной застройки	Колхозная	13100023ИН	750	1.00	1.00	0.00	Приказ КУИ 80 от 11.04.2011
491	Проезды индивидуальной жилищной застройки	Командорская	13100082ИН	150	1.00	1.00	0.00	Приказ КУИ 80 от 11.04.2011
492	Проезды индивидуальной жилищной застройки	Космонавтов	13100019ИН	600	1.00	1.00	0.00	Приказ КУИ 80 от 11.04.2011
493	Проезды индивидуальной жилищной застройки	Котовского	13100042ИН	300	1.00	1.00	0.00	Приказ КУИ 80 от 11.04.2011
494	Проезды индивидуальной жилищной застройки	Красноармейская	13100091ИН	500	1.00	1.00	0.00	Приказ КУИ 80 от 11.04.2011
495	Проезды индивидуальной жилищной застройки	Красногвардейская	13100066ИН	400	1.00	1.00	0.00	Приказ КУИ 80 от 11.04.2011
496	Проезды индивидуальной жилищной застройки	Краснофлотская	13100087ИН	500	1.00	1.00	0.00	Приказ КУИ 80 от 11.04.2011
497	Проезды индивидуальной жилищной застройки	Красноярская	13100013ИН	600	1.00	1.00	0.00	Приказ КУИ 80 от 11.04.2011
498	Проезды индивидуальной жилищной застройки	Крашенинникова	13100033ИН	800	1.00	1.00	0.00	Приказ КУИ 80 от 11.04.2011
499	Проезды индивидуальной жилищной застройки	Крутая	13100062ИН	300	1.00	1.00	0.00	Приказ КУИ 80 от 11.04.2011
500	Проезды индивидуальной жилищной застройки	Кулешова	13100100ИН	250	1.00	1.00	0.00	Приказ КУИ 80 от 11.04.2011
501	Проезды индивидуальной жилищной застройки	Л.Шевцовой	13100072ИН	550	1.00	1.00	0.00	Приказ КУИ 80 от 11.04.2011
502	Проезды индивидуальной жилищной застройки	Лазо	13100035ИН	800	1.00	1.00	0.00	Приказ КУИ 80 от 11.04.2011
503	Проезды индивидуальной жилищной застройки	Лаперуза	13100088ИН	100	1.00	1.00	0.00	Приказ КУИ 80 от 11.04.2011
504	Проезды индивидуальной жилищной застройки	Луговая	13100103ИН	1000	1.00	1.00	0.00	Приказ КУИ 80 от 11.04.2011
505	Проезды индивидуальной жилищной застройки	Макарова	13100027ИН	800	1.00	1.00	0.00	Приказ КУИ 80 от 11.04.2011
506	Проезды индивидуальной жилищной застройки	Макарова	13100030ИН	350	1.00	1.00	0.00	Приказ КУИ 80 от 11.04.2011
507	Проезды индивидуальной жилищной застройки	Мичурина	13100112ИН	150	1.00	1.00	0.00	Приказ КУИ 80 от 11.04.2011
508	Проезды индивидуальной жилищной застройки	Мишенная	13100038ИН	1050	1.00	1.00	0.00	Приказ КУИ 80 от 11.04.2011
509	Проезды индивидуальной жилищной застройки	Морская	13100098ИН	420	1.00	1.00	0.00	Приказ КУИ 80 от 11.04.2011
510	Проезды индивидуальной жилищной застройки	Нагорная Слободка	13100106ИН	200	1.00	1.00	0.00	Приказ КУИ 80 от 11.04.2011
511	Проезды индивидуальной жилищной застройки	Невельского	13100031ИН	1900	1.00	1.00	0.00	Приказ КУИ 80 от 11.04.2011
512	Проезды индивидуальной жилищной застройки	Невского	13100069ИН	600	1.00	1.00	0.00	Приказ КУИ 80 от 11.04.2011
513	Проезды индивидуальной жилищной застройки	Некрасова	13100109ИН	300	1.00	1.00	0.00	Приказ КУИ 80 от 11.04.2011
514	Проезды индивидуальной жилищной застройки	Новотранспортная	13100061ИН	200	1.00	1.00	0.00	Приказ КУИ 80 от 11.04.2011
515	Проезды индивидуальной жилищной застройки	Октябрьская	13100040ИН	300	1.00	1.00	0.00	Приказ КУИ 80 от 11.04.2011
516	Проезды индивидуальной жилищной застройки	Омская	13100020ИН	1200	1.00	1.00	0.00	Приказ КУИ 80 от 11.04.2011
517	Проезды индивидуальной жилищной застройки	Ополченцев	13100068ИН	200	1.00	1.00	0.00	Приказ КУИ 80 от 11.04.2011
518	Проезды индивидуальной жилищной застройки	Осипенко улица	13100079ИН	280	1.00	1.00	0.00	Приказ КУИ 80 от 11.04.2011
519	Проезды индивидуальной жилищной застройки	Оссорская	13100007ИН	200	1.00	1.00	0.00	Приказ КУИ 80 от 11.04.2011
520	Проезды индивидуальной жилищной застройки	От Кавказская к Заречная, 1а выезд на маг. дорогу	13100001ИН	800	1.00	1.00	0.00	Приказ КУИ 80 от 11.04.2011
521	Проезды индивидуальной жилищной застройки	Охотская6	13100083ИН	50	1.00	1.00	0.00	Приказ КУИ 80 от 11.04.2011
522	Проезды индивидуальной жилищной застройки	Панфилова	13100044ИН	500	1.00	1.00	0.00	Приказ КУИ 80 от 11.04.2011
523	Проезды индивидуальной жилищной застройки	Партизанская	13100090ИН	250	1.00	1.00	0.00	Приказ КУИ 80 от 11.04.2011
524	Проезды индивидуальной жилищной застройки	Партизанская-Гагарина92	13100092ИН	950	1.00	1.00	0.00	Приказ КУИ 80 от 11.04.2011
525	Проезды индивидуальной жилищной застройки	Пенжинская	13100025ИН	300	1.00	1.00	0.00	Приказ КУИ 80 от 11.04.2011
526	Проезды индивидуальной жилищной застройки	Пер.Светлый	13100012ИН	500	1.00	1.00	0.00	Приказ КУИ 80 от 11.04.2011
527	Проезды индивидуальной жилищной застройки	Пер.Уссурийский	13100005ИН	300	1.00	1.00	0.00	Приказ КУИ 80 от 11.04.2011
528	Проезды индивидуальной жилищной застройки	Петровская	13100094ИН	350	1.00	1.00	0.00	Приказ КУИ 80 от 11.04.2011
529	Проезды индивидуальной жилищной застройки	Пионерская	13100064ИН	300	1.00	1.00	0.00	Приказ КУИ 80 от 11.04.2011
530	Проезды индивидуальной жилищной застройки	Полевая	13100075ИН	1240	1.00	1.00	0.00	Приказ КУИ 80 от 11.04.2011
531	Проезды индивидуальной жилищной застройки	Полярная	13100105ИН	300	1.00	1.00	0.00	Приказ КУИ 80 от 11.04.2011
532	Проезды индивидуальной жилищной застройки	Попова	13100014ИН	450	1.00	1.00	0.00	Приказ КУИ 80 от 11.04.2011
533	Проезды индивидуальной жилищной застройки	Пржевальского	13100028ИН	600	1.00	1.00	0.00	Приказ КУИ 80 от 11.04.2011
534	Проезды индивидуальной жилищной застройки	Проезд Крашенинникова-Котовского	13100034ИН	450	1.00	1.00	0.00	Приказ КУИ 80 от 11.04.2011
535	Проезды индивидуальной жилищной застройки	Пролетарская	13100102ИН	200	1.00	1.00	0.00	Приказ КУИ 80 от 11.04.2011
536	Проезды индивидуальной жилищной застройки	Пушкинская	13100113ИН	250	1.00	1.00	0.00	Приказ КУИ 80 от 11.04.2011
537	Проезды индивидуальной жилищной застройки	Рабочая	13100110ИН	250	1.00	1.00	0.00	Приказ КУИ 80 от 11.04.2011
538	Проезды индивидуальной жилищной застройки	Радиосвязи (Морская27 - выезд на дорогу)	13100097ИН	200	1.00	1.00	0.00	Приказ КУИ 80 от 11.04.2011
539	Проезды индивидуальной жилищной застройки	Репина	13100107ИН	100	1.00	1.00	0.00	Приказ КУИ 80 от 11.04.2011

540	Проезды индивидуальной жилищной застройки	Рыбачья от Пищекombината с 47 по 1	13100018ИН	1800	1.00	1.00	0.00	Приказ КУИ 80 от 11.04.2011
541	Проезды индивидуальной жилищной застройки	Северная	13100017ИН	500	1.00	1.00	0.00	Приказ КУИ 80 от 11.04.2011
542	Проезды индивидуальной жилищной застройки	Седова	13100063ИН	225	1.00	1.00	0.00	Приказ КУИ 80 от 11.04.2011
543	Проезды индивидуальной жилищной застройки	Семена Удалого	13100067ИН	652	1.00	1.00	0.00	Приказ КУИ 80 от 11.04.2011
544	Проезды индивидуальной жилищной застройки	Серышева	13100046ИН	700	1.00	1.00	0.00	Приказ КУИ 80 от 11.04.2011
545	Проезды индивидуальной жилищной застройки	Сибирцева	13100051ИН	850	1.00	1.00	0.00	Приказ КУИ 80 от 11.04.2011
546	Проезды индивидуальной жилищной застройки	Советская	13100099ИН	550	1.00	1.00	0.00	Приказ КУИ 80 от 11.04.2011
547	Проезды индивидуальной жилищной застройки	Сопочная улица	13100052ИН	770	1.00	1.00	0.00	Приказ КУИ 80 от 11.04.2011
548	Проезды индивидуальной жилищной застройки	Стеллера	13100071ИН	850	1.00	1.00	0.00	Приказ КУИ 80 от 11.04.2011
549	Проезды индивидуальной жилищной застройки	Стенная	13100070ИН	525	1.00	1.00	0.00	Приказ КУИ 80 от 11.04.2011
550	Проезды индивидуальной жилищной застройки	Стрелковая	13100073ИН	700	1.00	1.00	0.00	Приказ КУИ 80 от 11.04.2011
551	Проезды индивидуальной жилищной застройки	Сурикова	13100108ИН	100	1.00	1.00	0.00	Приказ КУИ 80 от 11.04.2011
552	Проезды индивидуальной жилищной застройки	Тельмана 42-62	13100016ИН	150	1.00	1.00	0.00	Приказ КУИ 80 от 11.04.2011
553	Проезды индивидуальной жилищной застройки	Тигильская до ж.д.13	13100024ИН	500	1.00	1.00	0.00	Приказ КУИ 80 от 11.04.2011
554	Проезды индивидуальной жилищной застройки	Томская	13100021ИН	300	1.00	1.00	0.00	Приказ КУИ 80 от 11.04.2011
555	Проезды индивидуальной жилищной застройки	Транспортная	13100060ИН	800	1.00	1.00	0.00	Приказ КУИ 80 от 11.04.2011
556	Проезды индивидуальной жилищной застройки	Транспортный туник	13100059ИН	500	1.00	1.00	0.00	Приказ КУИ 80 от 11.04.2011
557	Проезды индивидуальной жилищной застройки	Тундровая	13100076ИН	600	1.00	1.00	0.00	Приказ КУИ 80 от 11.04.2011
558	Проезды индивидуальной жилищной застройки	Тундровая	13100077ИН	600	1.00	1.00	0.00	Приказ КУИ 80 от 11.04.2011
559	Проезды индивидуальной жилищной застройки	Тундровая-Суворова	13100074ИН	1870	1.00	1.00	0.00	Приказ КУИ 80 от 11.04.2011
560	Проезды индивидуальной жилищной застройки	Тургенева	13100086ИН	500	1.00	1.00	0.00	Приказ КУИ 80 от 11.04.2011
561	Проезды индивидуальной жилищной застройки	Уральская, Байкальская	13100037ИН	600	1.00	1.00	0.00	Приказ КУИ 80 от 11.04.2011
562	Проезды индивидуальной жилищной застройки	Ушакова	13100032ИН	750	1.00	1.00	0.00	Приказ КУИ 80 от 11.04.2011
563	Проезды индивидуальной жилищной застройки	Фестивальная	13100022ИН	300	1.00	1.00	0.00	Приказ КУИ 80 от 11.04.2011
564	Проезды индивидуальной жилищной застройки	Фрунзе	13100078ИН	2425	1.00	1.00	0.00	Приказ КУИ 80 от 11.04.2011
565	Проезды индивидуальной жилищной застройки	Хасанская	13100004ИН	100	1.00	1.00	0.00	Приказ КУИ 80 от 11.04.2011
566	Проезды индивидуальной жилищной застройки	Целинная	13100047ИН	300	1.00	1.00	0.00	Приказ КУИ 80 от 11.04.2011
567	Проезды индивидуальной жилищной застройки	Чавычная	13100009ИН	200	1.00	1.00	0.00	Приказ КУИ 80 от 11.04.2011
568	Проезды индивидуальной жилищной застройки	Чапаева	13100065ИН	1500	1.00	1.00	0.00	Приказ КУИ 80 от 11.04.2011
569	Проезды индивидуальной жилищной застройки	Чернышевского до ул.Крутая	13100057ИН	1000	1.00	1.00	0.00	Приказ КУИ 80 от 11.04.2011
570	Проезды индивидуальной жилищной застройки	Чирикова	13100096ИН	620	1.00	1.00	0.00	Приказ КУИ 80 от 11.04.2011
571	Проезды индивидуальной жилищной застройки	Читинская	13100006ИН	900	1.00	1.00	0.00	Приказ КУИ 80 от 11.04.2011
572	Проезды индивидуальной жилищной застройки	Чкалова улица	13100080ИН	200	1.00	1.00	0.00	Приказ КУИ 80 от 11.04.2011
573	Проезды индивидуальной жилищной застройки	Чукотская	13100081ИН	400	1.00	1.00	0.00	Приказ КУИ 80 от 11.04.2011
574	Проезды индивидуальной жилищной застройки	Шевченко	13100084ИН	500	1.00	1.00	0.00	Приказ КУИ 80 от 11.04.2011
575	Проезды индивидуальной жилищной застройки	Шелихова	13100093ИН	300	1.00	1.00	0.00	Приказ КУИ 80 от 11.04.2011
576	Проезды индивидуальной жилищной застройки	Ширинова	13100085ИН	50	1.00	1.00	0.00	Приказ КУИ 80 от 11.04.2011
577	Проезды индивидуальной жилищной застройки	Якутская	13100008ИН	200	1.00	1.00	0.00	Приказ КУИ 80 от 11.04.2011
578	Проезды к объектам социальной сферы	ВСШ№16-Зеркальная,38	03000034СС	660кв.м	1.00	1.00	0.00	Приказ КУИ 80 от 11.04.2011
579	Проезды к объектам социальной сферы	Городская больница№1- Атласова19	03000080СС	1700кв.м	1.00	1.00	0.00	Приказ КУИ 80 от 11.04.2011
580	Проезды к объектам социальной сферы	Городская больница№2- Строительная1а	03000124СС	4000кв.м	1.00	1.00	0.00	Приказ КУИ 80 от 11.04.2011
581	Проезды к объектам социальной сферы	Городская герматрическая больница-Приморская,2	03000015СС	3000кв.м	1.00	1.00	0.00	Приказ КУИ 80 от 11.04.2011
582	Проезды к объектам социальной сферы	Городская поликлиника№1 Ленинградская114	03000081СС	700кв.м	1.00	1.00	0.00	Приказ КУИ 80 от 11.04.2011
583	Проезды к объектам социальной сферы	Городская поликлиника№3 пр.Рыбаков,6	03000035СС	1500кв.м	1.00	1.00	0.00	Приказ КУИ 80 от 11.04.2011
584	Проезды к объектам социальной сферы	Детская музыкальная школа№1-Советская26	03000112СС	380кв.м	1.00	1.00	0.00	Приказ КУИ 80 от 11.04.2011
585	Проезды к объектам социальной сферы	Детская музыкальная школа№3-Труда16а	03000120СС	280кв.м	1.00	1.00	0.00	Приказ КУИ 80 от 11.04.2011
586	Проезды к объектам социальной сферы	Детская музыкальная школа№4-Фролова2/3	03000054СС	480кв.м	1.00	1.00	0.00	Приказ КУИ 80 от 11.04.2011
587	Проезды к объектам социальной сферы	Детская музыкальная школа№7-Пограничная22а	03000082СС	150кв.м	1.00	1.00	0.00	Приказ КУИ 80 от 11.04.2011
588	Проезды к объектам социальной сферы	Детская поликлиника№1- Войцешека5	03000023СС	1000кв.м	1.00	1.00	0.00	Приказ КУИ 80 от 11.04.2011
589	Проезды к объектам социальной сферы	Детская поликлиника№2- Океанская123	03000106СС	700кв.м	1.00	1.00	0.00	Приказ КУИ 80 от 11.04.2011
590	Проезды к объектам социальной сферы	Детская художественная школа-К.Маркса27	03000028СС	360кв.м	1.00	1.00	0.00	Приказ КУИ 80 от 11.04.2011
591	Проезды к объектам социальной сферы	Детский дом№2- Драбкина18	03000094СС	1420кв.м	1.00	1.00	0.00	Приказ КУИ 80 от 11.04.2011
592	Проезды к объектам социальной сферы	Детский дом№3- пос.Дальний Первомайская15а	03000068СС	1800кв.м	1.00	1.00	0.00	Приказ КУИ 80 от 11.04.2011
593	Проезды к объектам социальной сферы	Детский дом№4- Арсеньева,16	03000012СС	900кв.м	1.00	1.00	0.00	Приказ КУИ 80 от 11.04.2011
594	Проезды к объектам социальной сферы	Детский дом№5- Рябиковская87	03000095СС	1200кв.м	1.00	1.00	0.00	Приказ КУИ 80 от 11.04.2011
595	Проезды к объектам социальной сферы	Детский дом№6- Океанская7а	03000096СС	380кв.м	1.00	1.00	0.00	Приказ КУИ 80 от 11.04.2011
596	Проезды к объектам социальной сферы	Детский сад №17-Б-р Пийпа,7	03000002СС	320кв.м	1.00	1.00	0.00	Приказ КУИ 80 от 11.04.2011
597	Проезды к объектам социальной сферы	Детский сад №28- Кавказская,36	03000009СС	870кв.м	1.00	1.00	0.00	Приказ КУИ 80 от 11.04.2011

598	Проезды к объектам социальной сферы	Детский сад №3-Блюхера,31	03000010CC	980кв.м		1.00	1.00	0.00	Приказ КУИ 80 от 11.04.2011		
599	Проезды к объектам социальной сферы	Детский сад №31-Молчанова,1/1	03000001CC	1560кв.м		1.00	1.00	0.00	Приказ КУИ 80 от 11.04.2011		
600	Проезды к объектам социальной сферы	Детский сад №56-Победы,35	03000007CC	1200кв.м		1.00	1.00	0.00	Приказ КУИ 80 от 11.04.2011		
601	Проезды к объектам социальной сферы	Детский сад №7-Карбышева,2/1	03000005CC	1200кв.м		1.00	1.00	0.00	Приказ КУИ 80 от 11.04.2011		
602	Проезды к объектам социальной сферы	Детский сад №1-Океанская104	03000009CC	1100кв.м		1.00	1.00	0.00	Приказ КУИ 80 от 11.04.2011		
603	Проезды к объектам социальной сферы	Детский сад№10-Петропавловское шоссе14	03000117CC	860кв.м		1.00	1.00	0.00	Приказ КУИ 80 от 11.04.2011		
604	Проезды к объектам социальной сферы	Детский сад№11-Королева47/3	03000055CC	980кв.м		1.00	1.00	0.00	Приказ КУИ 80 от 11.04.2011		
605	Проезды к объектам социальной сферы	Детский сад№12-Рябиковская14	03000100CC	350кв.м		68 700.28	382.66	68 317.62	Приказ КУИ 80 от 11.04.2011		
606	Проезды к объектам социальной сферы	Детский сад№14-Вилюйская8а	03000088CC	260кв.м		1.00	1.00	0.00	Приказ КУИ 80 от 11.04.2011		
607	Проезды к объектам социальной сферы	Детский сад№15-Кроноцкая2а	03000049CC	1200кв.м		1.00	1.00	0.00	Приказ КУИ 80 от 11.04.2011		
608	Проезды к объектам социальной сферы	Детский сад№16-Терешкова10	03000063CC	1200кв.м		1.00	1.00	0.00	Приказ КУИ 80 от 11.04.2011		
609	Проезды к объектам социальной сферы	Детский сад№18-Первомайская6	03000069CC	720кв.м		1.00	1.00	0.00	Приказ КУИ 80 от 11.04.2011		
610	Проезды к объектам социальной сферы	Детский сад№19-Пономарева25	03000093CC	1100кв.м		1.00	1.00	0.00	Приказ КУИ 80 от 11.04.2011		
611	Проезды к объектам социальной сферы	Детский сад№2-Ларина1	03000052CC	1200кв.м		1.00	1.00	0.00	Приказ КУИ 80 от 11.04.2011		
612	Проезды к объектам социальной сферы	Детский сад№20-Драбкина7	03000101CC	260кв.м		1.00	1.00	0.00	Приказ КУИ 80 от 11.04.2011		
613	Проезды к объектам социальной сферы	Детский сад№22-К.Маркса13/1	03000025CC	1860кв.м		1.00	1.00	0.00	Приказ КУИ 80 от 11.04.2011		
614	Проезды к объектам социальной сферы	Детский сад№24-Космонавтов,7	03000037CC	1380кв.м		1.00	1.00	0.00	Приказ КУИ 80 от 11.04.2011		
615	Проезды к объектам социальной сферы	Детский сад№26-Крупской14а	03000123CC	600кв.м		1.00	1.00	0.00	Приказ КУИ 80 от 11.04.2011		
616	Проезды к объектам социальной сферы	Детский сад№29-Океанская92а	03000102CC	980кв.м		1.00	1.00	0.00	Приказ КУИ 80 от 11.04.2011		
617	Проезды к объектам социальной сферы	Детский сад№30-Максутова27а	03000078CC	350кв.м		1.00	1.00	0.00	Приказ КУИ 80 от 11.04.2011		
618	Проезды к объектам социальной сферы	Детский сад№33-МТФ	03000073CC	350кв.м		1.00	1.00	0.00	Приказ КУИ 80 от 11.04.2011		
619	Проезды к объектам социальной сферы	Детский сад№35-Кутузова20	03000083CC	350кв.м		1.00	1.00	0.00	Приказ КУИ 80 от 11.04.2011		
620	Проезды к объектам социальной сферы	Детский сад№36-Попова,37	03000014CC	250кв.м		1.00	1.00	0.00	Приказ КУИ 80 от 11.04.2011		
621	Проезды к объектам социальной сферы	Детский сад№37-Кроноцкая6	03000048CC	980кв.м		1.00	1.00	0.00	Приказ КУИ 80 от 11.04.2011		
622	Проезды к объектам социальной сферы	Детский сад№38-Пограничная16/1	03000075CC	1100кв.м		1.00	1.00	0.00	Приказ КУИ 80 от 11.04.2011		
623	Проезды к объектам социальной сферы	Детский сад№39-Толстого,2	03000033CC	1200кв.м		1.00	1.00	0.00	Приказ КУИ 80 от 11.04.2011		
624	Проезды к объектам социальной сферы	Детский сад№4-Зеленая Роща6	03000116CC	1350кв.м		1.00	1.00	0.00	Приказ КУИ 80 от 11.04.2011		
625	Проезды к объектам социальной сферы	Детский сад№40-Лермонтова186	03000118CC	540кв.м		1.00	1.00	0.00	Приказ КУИ 80 от 11.04.2011		
626	Проезды к объектам социальной сферы	Детский сад№41-Космический проезд6	03000057CC	1200кв.м		1.00	1.00	0.00	Приказ КУИ 80 от 11.04.2011		
627	Проезды к объектам социальной сферы	Детский сад№42-Автомобилистов9	03000019CC	980кв.м		548 142.30	7 614.05	540 528.25	Приказ КУИ 80 от 11.04.2011		
628	Проезды к объектам социальной сферы	Детский сад№43-Вольского30	03000051CC	980кв.м		1.00	1.00	0.00	Приказ КУИ 80 от 11.04.2011		
629	Проезды к объектам социальной сферы	Детский сад№44-Атласова26	03000077CC	680кв.м		1.00	1.00	0.00	Приказ КУИ 80 от 11.04.2011		
630	Проезды к объектам социальной сферы	Детский сад№45-Владивостокская21	03000042CC	690кв.м		1.00	1.00	0.00	Приказ КУИ 80 от 11.04.2011		
631	Проезды к объектам социальной сферы	Детский сад№46-Дальняя1	03000066CC	1200кв.м		1.00	1.00	0.00	Приказ КУИ 80 от 11.04.2011		
632	Проезды к объектам социальной сферы	Детский сад№47-Рябиковская91а	03000103CC	250кв.м		1.00	1.00	0.00	Приказ КУИ 80 от 11.04.2011		
633	Проезды к объектам социальной сферы	Детский сад№48-Горького13а	03000018CC	980кв.м		1.00	1.00	0.00	Приказ КУИ 80 от 11.04.2011		
634	Проезды к объектам социальной сферы	Детский сад№5-Партизанская40	03000109CC	700кв.м		1.00	1.00	0.00	Приказ КУИ 80 от 11.04.2011		
635	Проезды к объектам социальной сферы	Детский сад№50-Звездная32	03000058CC	1100кв.м		1.00	1.00	0.00	Приказ КУИ 80 от 11.04.2011		
636	Проезды к объектам социальной сферы	Детский сад№51-Павлова5	03000104CC	690кв.м		1.00	1.00	0.00	Приказ КУИ 80 от 11.04.2011		
637	Проезды к объектам социальной сферы	Детский сад№53-Владивостокская45/3	03000044CC	820кв.м		1.00	1.00	0.00	Приказ КУИ 80 от 11.04.2011		
638	Проезды к объектам социальной сферы	Детский сад№57-Давыдова16	03000021CC	1200кв.м		1.00	1.00	0.00	Приказ КУИ 80 от 11.04.2011		
639	Проезды к объектам социальной сферы	Детский сад№58-пр.50летОктября,13/1	03000036CC	720кв.м		1.00	1.00	0.00	Приказ КУИ 80 от 11.04.2011		
640	Проезды к объектам социальной сферы	Детский сад№6-Цюлковского63/1	03000061CC	1200кв.м		1.00	1.00	0.00	Приказ КУИ 80 от 11.04.2011		
641	Проезды к объектам социальной сферы	Детский сад№63-50летОктября2/1	03000029CC	780кв.м		1.00	1.00	0.00	Приказ КУИ 80 от 11.04.2011		
642	Проезды к объектам социальной сферы	Детский сад№72-Вилюйская60	03000087CC	960кв.м		1.00	1.00	0.00	Приказ КУИ 80 от 11.04.2011		
643	Проезды к объектам социальной сферы	Детский сад№9-П.Ильичева59	03000126CC	1200кв.м		1.00	1.00	0.00	Приказ КУИ 80 от 11.04.2011		
644	Проезды к объектам социальной сферы	ДК "Заозерный"	03000072CC	180кв.м		1.00	1.00	0.00	Приказ КУИ 80 от 11.04.2011		
645	Проезды к объектам социальной сферы	ДК СРВ-Сахалинская1	03000119CC	1440кв.м		1.00	1.00	0.00	Приказ КУИ 80 от 11.04.2011		
646	Проезды к объектам социальной сферы	Дом ребенка-Кроноцкая8а	03000047CC	1700кв.м		1.00	1.00	0.00	Приказ КУИ 80 от 11.04.2011		
647	Проезды к объектам социальной сферы	ДТ Юность-Океанская125	03000097CC	450кв.м		1.00	1.00	0.00	Приказ КУИ 80 от 11.04.2011		
648	Проезды к объектам социальной сферы	ДЮСШ№3-Дальняя,42	03000067CC	430кв.м		1.00	1.00	0.00	Приказ КУИ 80 от 11.04.2011		
649	Проезды к объектам социальной сферы	ДЮСШ№5-Курильская1	03000098CC	825кв.м		1.00	1.00	0.00	Приказ КУИ 80 от 11.04.2011		
650	Проезды к объектам социальной сферы	Инфекционная больница-Владивостокская47/4	03000043CC	420кв.м		1.00	1.00	0.00	Приказ КУИ 80 от 11.04.2011		
651	Проезды к объектам социальной сферы	Лицей№46-Советская46	03000108CC	920кв.м		1.00	1.00	0.00	Приказ КУИ 80 от 11.04.2011		
652	Проезды к объектам социальной сферы	Областной роддом-Лукашевского7	03000027CC	3200кв.м		1.00	1.00	0.00	Приказ КУИ 80 от 11.04.2011		
653	Проезды к объектам социальной сферы	Поликлиника№3-Мишенная,114	03000039CC	1500кв.м		1.00	1.00	0.00	Приказ КУИ 80 от 11.04.2011		
654	Проезды к объектам социальной сферы	Стоматологич.поликлиника-Владивостокская47/1	03000045CC	370кв.м		1.00	1.00	0.00	Приказ КУИ 80 от 11.04.2011		
655	Проезды к объектам социальной сферы	СЮТ-Павлова79	03000105CC	75кв.м		1.00	1.00	0.00	Приказ КУИ 80 от 11.04.2011		
656	Проезды к объектам социальной сферы	Филиал детской поликлиники№2-пос.Завойко ул.Петра Ильичева	03000127CC	471кв.м		1.00	1.00	0.00	Приказ КУИ 80 от 11.04.2011		

657	Проезды к объектам социальной сферы	Филиал поликлиники №2-Заводская 10а	03000121СС	340кв.м		1.00	1.00	0.00	Приказ КУИ 80 от 11.04.2011
658	Проезды к объектам социальной сферы	Филиал поликлиники №2-Советская 11	03000110СС	360кв.м		1.00	1.00	0.00	Приказ КУИ 80 от 11.04.2011
659	Проезды к объектам социальной сферы	Филиал поликлиники №3-Бохьякз	03000024СС	340кв.м		1.00	1.00	0.00	Приказ КУИ 80 от 11.04.2011
660	Проезды к объектам социальной сферы	Филиал школы №44-пос.Заозерный	03000074СС	450кв.м		1.00	1.00	0.00	Приказ КУИ 80 от 11.04.2011
661	Проезды к объектам социальной сферы	Центр внешкольной работы-Алеутская 1	03000040СС	770кв.м		1.00	1.00	0.00	Приказ КУИ 80 от 11.04.2011
662	Проезды к объектам социальной сферы	Школа №26-Молчанова, 16/1	03000003СС	650кв.м		1.00	1.00	0.00	Приказ КУИ 80 от 11.04.2011
663	Проезды к объектам социальной сферы	Школа №36-Победы, 6/1	03000008СС	1200кв.м		1.00	1.00	0.00	Приказ КУИ 80 от 11.04.2011
664	Проезды к объектам социальной сферы	Школа №45-Якорная, 11	03000006СС	1980кв.м		1.00	1.00	0.00	Приказ КУИ 80 от 11.04.2011
665	Проезды к объектам социальной сферы	Школа детский сад №52-Абеля, 11	03000004СС	1100кв.м		1.00	1.00	0.00	Приказ КУИ 80 от 11.04.2011
666	Проезды к объектам социальной сферы	Школа №1-Пограничная 18/1	03000076СС	1700кв.м		1.00	1.00	0.00	Приказ КУИ 80 от 11.04.2011
667	Проезды к объектам социальной сферы	Школа №10-Садовая, 6а	03000090СС	920кв.м		1.00	1.00	0.00	Приказ КУИ 80 от 11.04.2011
668	Проезды к объектам социальной сферы	Школа №11-К.Маркса 15/1	03000026СС	1560кв.м		1.00	1.00	0.00	Приказ КУИ 80 от 11.04.2011
669	Проезды к объектам социальной сферы	Школа №12-Драбкина, 16	03000091СС	660кв.м		1.00	1.00	0.00	Приказ КУИ 80 от 11.04.2011
670	Проезды к объектам социальной сферы	Школа №15-Атласова 2а	03000079СС	1450кв.м		1.00	1.00	0.00	Приказ КУИ 80 от 11.04.2011
671	Проезды к объектам социальной сферы	Школа №17-П.Ильичева 80	03000125СС	2150кв.м		1.00	1.00	0.00	Приказ КУИ 80 от 11.04.2011
672	Проезды к объектам социальной сферы	Школа №18-Дзержинского 24	03000041СС	1560кв.м		1.00	1.00	0.00	Приказ КУИ 80 от 11.04.2011
673	Проезды к объектам социальной сферы	Школа №19-п.Чапаевка Фурманова 1	03000071СС	3170кв.м		1.00	1.00	0.00	Приказ КУИ 80 от 11.04.2011
674	Проезды к объектам социальной сферы	Школа №2-Труда 27	03000113СС	1500кв.м		1.00	1.00	0.00	Приказ КУИ 80 от 11.04.2011
675	Проезды к объектам социальной сферы	Школа №20-Бийская, 2	03000011СС	1520кв.м		1.00	1.00	0.00	Приказ КУИ 80 от 11.04.2011
676	Проезды к объектам социальной сферы	Школа №22-Гастелло 7	03000086СС	450кв.м		1.00	1.00	0.00	Приказ КУИ 80 от 11.04.2011
677	Проезды к объектам социальной сферы	Школа №24-Пономарева, 13	03000092СС	1820кв.м		1.00	1.00	0.00	Приказ КУИ 80 от 11.04.2011
678	Проезды к объектам социальной сферы	Школа №25-Пограничная 103	03000085СС	1300кв.м		1.00	1.00	0.00	Приказ КУИ 80 от 11.04.2011
679	Проезды к объектам социальной сферы	Школа №27-Звездная 1/1	03000064СС	1450кв.м		1.00	1.00	0.00	Приказ КУИ 80 от 11.04.2011
680	Проезды к объектам социальной сферы	Школа №28-Кирдищева 8	03000062СС	1200кв.м		1.00	1.00	0.00	Приказ КУИ 80 от 11.04.2011
681	Проезды к объектам социальной сферы	Школа №3-Зеленая Роща 24	03000114СС	1200кв.м		1.00	1.00	0.00	Приказ КУИ 80 от 11.04.2011
682	Проезды к объектам социальной сферы	Школа №30-Кроноцкая 6/1	03000046СС	1600кв.м		1.00	1.00	0.00	Приказ КУИ 80 от 11.04.2011
683	Проезды к объектам социальной сферы	Школа №31--Звездная 34	03000059СС	2400кв.м		1.00	1.00	0.00	Приказ КУИ 80 от 11.04.2011
684	Проезды к объектам социальной сферы	Школа №32-Дальняя 42	03000065СС	980кв.м		1.00	1.00	0.00	Приказ КУИ 80 от 11.04.2011
685	Проезды к объектам социальной сферы	Школа №33-Рыбаков 30	03000030СС	1800кв.м		1.00	1.00	0.00	Приказ КУИ 80 от 11.04.2011
686	Проезды к объектам социальной сферы	Школа №33ф.1-б-р Рыбачкой славы, 19а	03000031СС	600кв.м		1.00	1.00	0.00	Приказ КУИ 80 от 11.04.2011
687	Проезды к объектам социальной сферы	Школа №33ф.2-пр.Рыбаков, 28	03000032СС	980кв.м		1.00	1.00	0.00	Приказ КУИ 80 от 11.04.2011
688	Проезды к объектам социальной сферы	Школа №34-Королева 23	03000060СС	1500кв.м		1.00	1.00	0.00	Приказ КУИ 80 от 11.04.2011
689	Проезды к объектам социальной сферы	Школа №35-Дружба, 3	03000038СС	950кв.м	807 270.13		11 213.05	796 057.08	Приказ КУИ 80 от 11.04.2011
690	Проезды к объектам социальной сферы	Школа №37-Светлая, 1	03000013СС	380кв.м		1.00	1.00	0.00	Приказ КУИ 80 от 11.04.2011
691	Проезды к объектам социальной сферы	Школа №38-Тушканова 31	03000022СС	780кв.м		1.00	1.00	0.00	Приказ КУИ 80 от 11.04.2011
692	Проезды к объектам социальной сферы	Школа №39-Космический проезд 14	03000056СС	1450кв.м		1.00	1.00	0.00	Приказ КУИ 80 от 11.04.2011
693	Проезды к объектам социальной сферы	Школа №4-Партизанская 8а	03000107СС	400кв.м		1.00	1.00	0.00	Приказ КУИ 80 от 11.04.2011
694	Проезды к объектам социальной сферы	Школа №40-Вольского 4/2	03000053СС	1850кв.м		1.00	1.00	0.00	Приказ КУИ 80 от 11.04.2011
695	Проезды к объектам социальной сферы	Школа №41 Филиал школы №44-Школьная 4	03000115СС	450кв.м		1.00	1.00	0.00	Приказ КУИ 80 от 11.04.2011
696	Проезды к объектам социальной сферы	Школа №41-Первомайская 15	03000070СС	820кв.м		1.00	1.00	0.00	Приказ КУИ 80 от 11.04.2011
697	Проезды к объектам социальной сферы	Школа №42-Савченко 12	03000050СС	1660кв.м		1.00	1.00	0.00	Приказ КУИ 80 от 11.04.2011
698	Проезды к объектам социальной сферы	Школа №43-Ватутина 1	03000017СС	800кв.м		1.00	1.00	0.00	Приказ КУИ 80 от 11.04.2011
699	Проезды к объектам социальной сферы	Школа №5-Кирова 4	03000122СС	1100кв.м		1.00	1.00	0.00	Приказ КУИ 80 от 11.04.2011
700	Проезды к объектам социальной сферы	Школа №6-Рябиковская 83/1	03000089СС	1400кв.м		1.00	1.00	0.00	Приказ КУИ 80 от 11.04.2011
701	Проезды к объектам социальной сферы	Школа №7-Ватутина 1а	03000016СС	960кв.м		1.00	1.00	0.00	Приказ КУИ 80 от 11.04.2011
702	Проезды к объектам социальной сферы	Школа №8-Давыдова 15	03000020СС	1300кв.м		1.00	1.00	0.00	Приказ КУИ 80 от 11.04.2011
703	Проезды к объектам социальной сферы	Школа №9-Пограничная 103	03000084СС	800кв.м		1.00	1.00	0.00	Приказ КУИ 80 от 11.04.2011
704	Проезды к объектам социальной сферы	ШКОДЛ-Советская 4	03000111СС	200кв.м		1.00	1.00	0.00	Приказ КУИ 80 от 11.04.2011
705	Проезды на территории ПКГО	2-я Шевченко 2	30000731ПР	50		1.00	1.00	0.00	Приказ КУИ 80 от 11.04.2011
706	Проезды на территории ПКГО	2-я Шевченко 3	30000732ПР	50		1.00	1.00	0.00	Приказ КУИ 80 от 11.04.2011
707	Проезды на территории ПКГО	2-я Шевченко 5	30000733ПР	50		1.00	1.00	0.00	Приказ КУИ 80 от 11.04.2011
708	Проезды на территории ПКГО	2-я Шевченко 7	30000734ПР	50		1.00	1.00	0.00	Приказ КУИ 80 от 11.04.2011
709	Проезды на территории ПКГО	2-я Шевченко 9	30000735ПР	50		1.00	1.00	0.00	Приказ КУИ 80 от 11.04.2011
710	Проезды на территории ПКГО	50 лет Октября 18	30000255ПР	92		1.00	1.00	0.00	Приказ КУИ 80 от 11.04.2011
711	Проезды на территории ПКГО	50 лет Октября 18/2	30000256ПР	66		1.00	1.00	0.00	Приказ КУИ 80 от 11.04.2011
712	Проезды на территории ПКГО	50 лет Октября 20	30000257ПР	92		1.00	1.00	0.00	Приказ КУИ 80 от 11.04.2011
713	Проезды на территории ПКГО	50 лет Октября 20/1	30000258ПР	110		1.00	1.00	0.00	Приказ КУИ 80 от 11.04.2011
714	Проезды на территории ПКГО	50 лет Октября 22	30000259ПР	80		1.00	1.00	0.00	Приказ КУИ 80 от 11.04.2011
715	Проезды на территории ПКГО	50 лет Октября 24	30000260ПР	60		1.00	1.00	0.00	Приказ КУИ 80 от 11.04.2011
716	Проезды на территории ПКГО	50 лет Октября 25	30000176ПР	40		1.00	1.00	0.00	Приказ КУИ 80 от 11.04.2011





































1709	Проезды на территории ПКГО	Проспект Победы59/1	30000074ПР	64	1.00	1.00	0.00	Приказ КУИ 80 от 11.04.2011		
1710	Проезды на территории ПКГО	Проспект Победы6/2	30000075ПР	57	1.00	1.00	0.00	Приказ КУИ 80 от 11.04.2011		
1711	Проезды на территории ПКГО	Проспект Победы6/3	30000076ПР	57	1.00	1.00	0.00	Приказ КУИ 80 от 11.04.2011		
1712	Проезды на территории ПКГО	Проспект Победы61	30000077ПР	91	1.00	1.00	0.00	Приказ КУИ 80 от 11.04.2011		
1713	Проезды на территории ПКГО	Проспект Победы7	30000061ПР	91	1.00	1.00	0.00	Приказ КУИ 80 от 11.04.2011		
1714	Проезды на территории ПКГО	Проспект Победы71	30000163ПР	35	1.00	1.00	0.00	Приказ КУИ 80 от 11.04.2011		
1715	Проезды на территории ПКГО	Проспект Победы73	30000162ПР	20	1.00	1.00	0.00	Приказ КУИ 80 от 11.04.2011		
1716	Проезды на территории ПКГО	Проспект Победы75	30000161ПР	100	1.00	1.00	0.00	Приказ КУИ 80 от 11.04.2011		
1717	Проезды на территории ПКГО	Проспект Победы8	30000078ПР	120	1.00	1.00	0.00	Приказ КУИ 80 от 11.04.2011		
1718	Проезды на территории ПКГО	Проспект Победы8/1	30000079ПР	82	1.00	1.00	0.00	Приказ КУИ 80 от 11.04.2011		
1719	Проезды на территории ПКГО	Проспект Победы8/2	30000080ПР	82	1.00	1.00	0.00	Приказ КУИ 80 от 11.04.2011		
1720	Проезды на территории ПКГО	Проспект Победы81	30000160ПР	120	1.00	1.00	0.00	Приказ КУИ 80 от 11.04.2011		
1721	Проезды на территории ПКГО	Проспект Победы85	30000159ПР	25	1.00	1.00	0.00	Приказ КУИ 80 от 11.04.2011		
1722	Проезды на территории ПКГО	Проспект Победы9	30000062ПР	130	1.00	1.00	0.00	Приказ КУИ 80 от 11.04.2011		
1723	Проезды на территории ПКГО	Проспект Рыбаков1	30000262ПР	94	1.00	1.00	0.00	Приказ КУИ 80 от 11.04.2011		
1724	Проезды на территории ПКГО	Проспект Рыбаков1/1	30000263ПР	94	1.00	1.00	0.00	Приказ КУИ 80 от 11.04.2011		
1725	Проезды на территории ПКГО	Проспект Рыбаков13/1	30000266ПР	140	1.00	1.00	0.00	Приказ КУИ 80 от 11.04.2011		
1726	Проезды на территории ПКГО	Проспект Рыбаков13/2	30000267ПР	124	1.00	1.00	0.00	Приказ КУИ 80 от 11.04.2011		
1727	Проезды на территории ПКГО	Проспект Рыбаков13/3	30000268ПР	75	1.00	1.00	0.00	Приказ КУИ 80 от 11.04.2011		
1728	Проезды на территории ПКГО	Проспект Рыбаков15	30000269ПР	100	1.00	1.00	0.00	Приказ КУИ 80 от 11.04.2011		
1729	Проезды на территории ПКГО	Проспект Рыбаков15/1	30000270ПР	120	1.00	1.00	0.00	Приказ КУИ 80 от 11.04.2011		
1730	Проезды на территории ПКГО	Проспект Рыбаков3	30000264ПР	158	1.00	1.00	0.00	Приказ КУИ 80 от 11.04.2011		
1731	Проезды на территории ПКГО	Проспект Рыбаков5/1	30000265ПР	70	1.00	1.00	0.00	Приказ КУИ 80 от 11.04.2011		
1732	Проезды на территории ПКГО	Пушкинская1	30001243ПР	80	1.00	1.00	0.00	Приказ КУИ 80 от 11.04.2011		
1733	Проезды на территории ПКГО	Ракетная 1,3а,5,7,9,11,15,17,17а,19,2 1	30000828ПР	350	1.00	1.00	0.00	Приказ КУИ 80 от 11.04.2011		
1734	Проезды на территории ПКГО	Рыбаков пр-кт, д.5	30001282ПР	200	1 167 328.00	9 727.74	1 157 600.26	Приказ КУИ 664 от 06.08.2012		
1735	Проезды на территории ПКГО	Рябиковская10	30001044ПР	150	1.00	1.00	0.00	Приказ КУИ 80 от 11.04.2011		
1736	Проезды на территории ПКГО	Рябиковская101	30001084ПР	190	1.00	1.00	0.00	Приказ КУИ 80 от 11.04.2011		
1737	Проезды на территории ПКГО	Рябиковская11	30001045ПР	200	1.00	1.00	0.00	Приказ КУИ 80 от 11.04.2011		
1738	Проезды на территории ПКГО	Рябиковская19	30001046ПР	100	1.00	1.00	0.00	Приказ КУИ 80 от 11.04.2011		
1739	Проезды на территории ПКГО	Рябиковская21	30001047ПР	100	1.00	1.00	0.00	Приказ КУИ 80 от 11.04.2011		
1740	Проезды на территории ПКГО	Рябиковская23	30001048ПР	100	1.00	1.00	0.00	Приказ КУИ 80 от 11.04.2011		
1741	Проезды на территории ПКГО	Рябиковская24	30001049ПР	100	1.00	1.00	0.00	Приказ КУИ 80 от 11.04.2011		
1742	Проезды на территории ПКГО	Рябиковская25	30001050ПР	100	1.00	1.00	0.00	Приказ КУИ 80 от 11.04.2011		
1743	Проезды на территории ПКГО	Рябиковская26	30001051ПР	100	1.00	1.00	0.00	Приказ КУИ 80 от 11.04.2011		
1744	Проезды на территории ПКГО	Рябиковская27	30001052ПР	100	1.00	1.00	0.00	Приказ КУИ 80 от 11.04.2011		
1745	Проезды на территории ПКГО	Рябиковская28	30001053ПР	100	1.00	1.00	0.00	Приказ КУИ 80 от 11.04.2011		
1746	Проезды на территории ПКГО	Рябиковская29	30001054ПР	50	1.00	1.00	0.00	Приказ КУИ 80 от 11.04.2011		
1747	Проезды на территории ПКГО	Рябиковская31	30001055ПР	50	1.00	1.00	0.00	Приказ КУИ 80 от 11.04.2011		
1748	Проезды на территории ПКГО	Рябиковская32	30001056ПР	50	1.00	1.00	0.00	Приказ КУИ 80 от 11.04.2011		
1749	Проезды на территории ПКГО	Рябиковская33	30001057ПР	50	1.00	1.00	0.00	Приказ КУИ 80 от 11.04.2011		
1750	Проезды на территории ПКГО	Рябиковская34	30001058ПР	50	1.00	1.00	0.00	Приказ КУИ 80 от 11.04.2011		
1751	Проезды на территории ПКГО	Рябиковская35а	30001059ПР	50	1.00	1.00	0.00	Приказ КУИ 80 от 11.04.2011		
1752	Проезды на территории ПКГО	Рябиковская35б	30001060ПР	150	1.00	1.00	0.00	Приказ КУИ 80 от 11.04.2011		
1753	Проезды на территории ПКГО	Рябиковская38	30001061ПР	100	1.00	1.00	0.00	Приказ КУИ 80 от 11.04.2011		
1754	Проезды на территории ПКГО	Рябиковская38/а (админ)	30001062ПР	108	1.00	1.00	0.00	Приказ КУИ 80 от 11.04.2011		
1755	Проезды на территории ПКГО	Рябиковская39	30001063ПР	120	1.00	1.00	0.00	Приказ КУИ 80 от 11.04.2011		
1756	Проезды на территории ПКГО	Рябиковская57а	30001064ПР	20	1.00	1.00	0.00	Приказ КУИ 80 от 11.04.2011		
1757	Проезды на территории ПКГО	Рябиковская59д	30001065ПР	80	1.00	1.00	0.00	Приказ КУИ 80 от 11.04.2011		
1758	Проезды на территории ПКГО	Рябиковская6	30001042ПР	100	1.00	1.00	0.00	Приказ КУИ 80 от 11.04.2011		
1759	Проезды на территории ПКГО	Рябиковская60	30001066ПР	27	1.00	1.00	0.00	Приказ КУИ 80 от 11.04.2011		
1760	Проезды на территории ПКГО	Рябиковская62	30001067ПР	27	1.00	1.00	0.00	Приказ КУИ 80 от 11.04.2011		
1761	Проезды на территории ПКГО	Рябиковская64-64в	30001068ПР	30	1.00	1.00	0.00	Приказ КУИ 80 от 11.04.2011		
1762	Проезды на территории ПКГО	Рябиковская65а	30001069ПР	100	1.00	1.00	0.00	Приказ КУИ 80 от 11.04.2011		
1763	Проезды на территории ПКГО	Рябиковская66	30001070ПР	50	1.00	1.00	0.00	Приказ КУИ 80 от 11.04.2011		
1764	Проезды на территории ПКГО	Рябиковская68	30001071ПР	50	1.00	1.00	0.00	Приказ КУИ 80 от 11.04.2011		
1765	Проезды на территории ПКГО	Рябиковская70	30001072ПР	100	1.00	1.00	0.00	Приказ КУИ 80 от 11.04.2011		
1766	Проезды на территории ПКГО	Рябиковская71/1	30001073ПР	300	1.00	1.00	0.00	Приказ КУИ 80 от 11.04.2011		
1767	Проезды на территории ПКГО	Рябиковская78	30001074ПР	100	1.00	1.00	0.00	Приказ КУИ 80 от 11.04.2011		
1768	Проезды на территории ПКГО	Рябиковская80	30001075ПР	100	1.00	1.00	0.00	Приказ КУИ 80 от 11.04.2011		
1769	Проезды на территории ПКГО	Рябиковская81/1	30001076ПР	300	1.00	1.00	0.00	Приказ КУИ 80 от 11.04.2011		









1956	Проезды на территории ПКГО	Чубарова10	3000088ПР	130	1.00	1.00	0.00	Приказ КУИ 80 от 11.04.2011		
1957	Проезды на территории ПКГО	Чубарова12	3000089ПР	130	1.00	1.00	0.00	Приказ КУИ 80 от 11.04.2011		
1958	Проезды на территории ПКГО	Чубарова14	3000090ПР	130	1.00	1.00	0.00	Приказ КУИ 80 от 11.04.2011		
1959	Проезды на территории ПКГО	Чубарова3	3000091ПР	130	1.00	1.00	0.00	Приказ КУИ 80 от 11.04.2011		
1960	Проезды на территории ПКГО	Чубарова3/1	3000092ПР	43	1.00	1.00	0.00	Приказ КУИ 80 от 11.04.2011		
1961	Проезды на территории ПКГО	Чубарова4	3000093ПР	130	1.00	1.00	0.00	Приказ КУИ 80 от 11.04.2011		
1962	Проезды на территории ПКГО	Чубарова4/1	3000094ПР	130	1.00	1.00	0.00	Приказ КУИ 80 от 11.04.2011		
1963	Проезды на территории ПКГО	Чубарова5	3000095ПР	130	1.00	1.00	0.00	Приказ КУИ 80 от 11.04.2011		
1964	Проезды на территории ПКГО	Чубарова5/1	3000096ПР	130	1.00	1.00	0.00	Приказ КУИ 80 от 11.04.2011		
1965	Проезды на территории ПКГО	Чубарова5/2	3000097ПР	130	1.00	1.00	0.00	Приказ КУИ 80 от 11.04.2011		
1966	Проезды на территории ПКГО	Чубарова5/3	3000098ПР	130	1.00	1.00	0.00	Приказ КУИ 80 от 11.04.2011		
1967	Проезды на территории ПКГО	Чубарова6	3000099ПР	130	1.00	1.00	0.00	Приказ КУИ 80 от 11.04.2011		
1968	Проезды на территории ПКГО	Чубарова8	3000100ПР	130	1.00	1.00	0.00	Приказ КУИ 80 от 11.04.2011		
1969	Проезды на территории ПКГО	Школьная1	30001175ПР	30	1.00	1.00	0.00	Приказ КУИ 80 от 11.04.2011		
1970	Проезды на территории ПКГО	Школьная2	30001176ПР	30	1.00	1.00	0.00	Приказ КУИ 80 от 11.04.2011		
1971	Проезды на территории ПКГО	Школьная2а	30001177ПР	30	1.00	1.00	0.00	Приказ КУИ 80 от 11.04.2011		
1972	Проезды на территории ПКГО	Шт.Елагина11	30001091ПР	112	1.00	1.00	0.00	Приказ КУИ 80 от 11.04.2011		
1973	Проезды на территории ПКГО	Шт.Елагина19	30001092ПР	175	1.00	1.00	0.00	Приказ КУИ 80 от 11.04.2011		
1974	Проезды на территории ПКГО	Шт.Елагина21	30001093ПР	75	1.00	1.00	0.00	Приказ КУИ 80 от 11.04.2011		
1975	Проезды на территории ПКГО	Щорса12а	30000744ПР	80	1.00	1.00	0.00	Приказ КУИ 80 от 11.04.2011		
1976	Проезды на территории ПКГО	Щорса12б	30000745ПР	80	1.00	1.00	0.00	Приказ КУИ 80 от 11.04.2011		
1977	Проезды на территории ПКГО	Щорса25	30000747ПР	80	1.00	1.00	0.00	Приказ КУИ 80 от 11.04.2011		
1978	Проезды на территории ПКГО	Щорса25а	30000746ПР	80	1.00	1.00	0.00	Приказ КУИ 80 от 11.04.2011		
1979	Проезды на территории ПКГО	Щорса6	30000743ПР	80	1.00	1.00	0.00	Приказ КУИ 80 от 11.04.2011		
1980	Проезды на территории ПКГО	Якорная1/1	30000117ПР	32	1.00	1.00	0.00	Приказ КУИ 80 от 11.04.2011		
1981	Проезды на территории ПКГО	Якорная3	30000118ПР	32	1.00	1.00	0.00	Приказ КУИ 80 от 11.04.2011		
1982	Проезды на территории ПКГО	Якорная3/1	30000119ПР	32	1.00	1.00	0.00	Приказ КУИ 80 от 11.04.2011		
1983	Проезды на территории ПКГО	Якорная5	30000120ПР	32	1.00	1.00	0.00	Приказ КУИ 80 от 11.04.2011		
1984	Проезды на территории ПКГО	Якорная7	30000121ПР	32	1.00	1.00	0.00	Приказ КУИ 80 от 11.04.2011		
1985	Проезды на территории ПКГО	Якорная7/1	30000122ПР	32	1.00	1.00	0.00	Приказ КУИ 80 от 11.04.2011		
1986	Проезды на территории ПКГО	Якорная7/2	30000123ПР	32	1.00	1.00	0.00	Приказ КУИ 80 от 11.04.2011		
1987	Сооружения дорожного транспорта	Надземный пешеходный переход, ул. Ленинградская, д.49/1	10113001ПШХ	106,7кв.м	6 500 000.00	527 027.10	5 972 972.90	Приказ КУИ 539 от 20.09.2011		
					<b>579 762 279.15</b>	<b>51 161 459.40</b>	<b>528 600 819.75</b>			

\* строго в соответствии с приказом о закреплении

### 8.3 Перечень объектов незавершенных строительством

Данные об объектах учета по состоянию на "01" января 2013г.

N п/п	Наименование объекта*	Адрес местонахождения*	Год начала строительства	Разработчик проекта	Дата утверждения проекта	Решение об отводе зем. участка			Фактически выполненный объем работ (руб.)
						наименование документа	номер	дата	
1	2	3	4	5	6	7	8	9	10
<b>Итого:</b>									<b>0.00</b>

\* строго в соответствии с приказом о закреплении

Приложение № 1  
к приказу Комитета городского хозяйства  
от 28.02.2013 № 15  
"Об утверждении формы отчета о результатах деятельности  
муниципального учреждения и об использовании  
закрепленного за ним муниципального имущества"

СОГЛАСОВАНО

Заместитель Главы администрации  
Петропавловск-Камчатского  
городского округа - председатель  
Комитета городского хозяйства  
Петропавловск-Камчатского  
городского округа  
В.И. Слонский  
"\_\_\_" \_\_\_\_\_ 2013 г.

СОГЛАСОВАНО

Председатель Комитета по управлению  
имуществом администрации  
Петропавловск-Камчатского  
городского округа  
А.А. Манаева  
"\_\_\_" \_\_\_\_\_ 2013 г.

УТВЕРЖДЕНО

Начальник муниципального казенного  
учреждения "Управление благоустройства  
города Петропавловска-Камчатского"  
О.Н. Ханеева  
"\_\_\_" \_\_\_\_\_ 2013 г.

## Отчет о результатах деятельности муниципального казенного учреждения "Управление благоустройства города Петропавловска-Камчатского" и об использовании закрепленного за ним муниципального имущества

### Раздел 1. Общие сведения об учреждении

#### 1. Виды деятельности в соответствии с учредительными документами

##### 1.1. Перечень основных видов деятельности

№ п/п	Наименование основных видов деятельности
1	2
1	Деятельность органов местного самоуправления районов, городов, внутригородских районов (ОКВЭД 75.11.31)

##### 1.2. Перечень иных видов деятельности не являющихся основными

№ п/п	Наименование иных видов деятельности, не являющихся основными
1	2
1	нет

##### 1.3. Перечень услуг (работ), которые оказываются потребителям за плату в случаях, предусмотренных нормативными правовыми актами

№ п/п	Наименование услуг (работ), которые оказываются потребителям за плату	Потребители соответствующих услуг (работ)
1	2	3
1	Хранение объектов движимого имущества: торговый павильон (киоск), передвижной павильон, металлический гараж	органы местного самоуправления, граждане-владельцы объектов
2	Хранение объектов, не являющихся объектами капитального строительства, на площадке для размещения металлических гаражей	органы местного самоуправления, граждане-владельцы объектов

#### 2. Перечень документов, на основании которых учреждение осуществляет деятельность (свидетельство о государственной регистрации учреждения, лицензии и другие разрешительные документы)

№ п/п	Наименование документа	Номер	Дата выдачи	Срок действия
1	2	3	4	5
1	Свидетельство о государственной регистрации юридического лица	серия 41 № 000384758	27.08.2007 г.	

#### 3. Сведения о численности работников и заработной плате

##### 3.1. Штатная численность

№ п/п	Наименование должности и структура согласно штатному расписанию	Количество штатных единиц		Причины изменения	Фактическая численность	
		на начало отчетного года	на конец отчетного года		на начало отчетного года	на конец отчетного года
1	2	3	4	5	6	7
1	Управление					
1.1.	начальник, 16 разряд	1	1		1	1
1.2.	главный специалист по содержанию и ремонту объектов внешнего благоустройства, 14 разряд	1	1		1	1
1.3.	инспектор по кадровой работе, 8 разряд	1	1		1	1
1.4.	техник-программист, 5 разряд	1	1		1	1
1.5.	заведующий хозяйством, 6 разряд	1	1		1	1

1.6.	секретарь-референт, 5 разряд	1	1		1	1
1.7.	водитель, 5 разряд	2	2		2	2
1.8.	уборщик служебных помещений, 1 разряд	1	1		1	1
2	Финансовый отдел					
2.1.	главный бухгалтер, 13 разряд	1	1		1	1
2.2.	ведущий экономист, 11 разряд	1	1		1	1
2.3.	бухгалтер 1 категории, 9 разряд	1	1		1	1
2.4.	бухгалтер 1 категории, 8 разряд	1	1		1	1
2.5.	ведущий бухгалтер, 10 разряд	1	1		1	1
2.6.	экономист 1 категории, 10 разряда	1	1		1	1
3	Юридический отдел					
3.1.	начальник отдела, 13 разряд	1	1		1	1
3.2.	заместитель начальника отдела, 11 разряд	1	1		1	1
3.3.	юристконсульт 1 категории, 10 разряд	2	2		2	2
4	Отдел технического контроля и эксплуатации					
4.1.	начальник отдела, 13 разряд	1	1		0	1
4.2.	заместитель начальника отдела, 11 разряд	1	1		1	1
4.3.	инженер 1 категории, 11 разряд	3	3		3	2
4.4.	инженер 1 категории, 10 разряд	1	1		1	1
4.5.	инженер 2 категории, 9 разряд	2	2		2	2
4.6.	инженер 2 категории, 8 разряд	4	4		4	4
4.7.	техник, 6 разряд	2	2		2	2
5	Отдел контроля лесных зон ПКГО					
5.1.	начальник отдела, 12 разряд	1	1		1	1
5.2.	инженер 1 категории, 10 разряд	1	1		1	1
5.3.	инженер 1 категории, 9 разряд	1	1		1	1
5.4.	техник, 6 разряд	1	1		1	1
6	Отдел контроля санитарного и технического состояния объектов внешнего благоустройства и территории ПКГО					
6.1.	начальник отдела, 13 разряд	1	1		1	1
6.2.	заместитель начальника отдела, 11 разряд	1	1		1	1
6.3.	инженер по охране окружающей среды, 9 разряд	1	1		1	1
6.4.	инженер по надзору за санитарным состоянием территории, 9 разряд	2	2		1	2
6.5.	инженер по надзору за санитарным состоянием территории, 8 разряд	2	2		2	1
6.6.	инженер по надзору за техническим состоянием объектов внешнего благоустройства, 9 разряд	1	1		1	1
6.7.	инженер по надзору за техническим состоянием объектов внешнего благоустройства, 8 разряд	1	1		1	1
	Итого	46	46		44	44

## 3.2. Средняя заработная плата

№ п/п	Наименование показателя	План	Факт
1	2	3	4
1	Фонд оплаты труда за отчетный год, руб.	23 937 327.37	23 937 327.37
2	Среднесписочная численность за отчетный период	46	45
3	Среднемесячная заработная плата, руб.	43 364.72	44 328.38

**Отчет о результатах деятельности муниципального казенного учреждения "Управление благоустройства города Петропавловска-Камчатского" и об использовании закрепленного за ним муниципального имущества**

## Раздел 2. Результат деятельности учреждения

## 2.1. Сведения о финансовых результатах деятельности учреждения

№ п/п	Показатели	Единица измерения	На начало отчетного года	На конец отчетного года	Отклонение (в %)	Причина отклонения
1	2	3	4	5	6	7
1	Балансовая (остаточная) стоимость нефинансовых активов	руб.	66 915 994.32	147 152 145.73	119.9	
2	Общая сумма выставленных требований в возмещение ущерба по недостаткам и хищениям материальных ценностей, денежных средств, а также от порчи материальных ценностей	руб.	-	411 240.00	-	
3	Дебиторская задолженность в размере поступлений (выплат), предусмотренных Планом финансово-хозяйственной деятельности учреждения	руб.	59 443.94	438 464.82	637.6	

4	нереальная к взысканию дебиторская задолженность	руб.				
5	Кредиторская задолженность в размере поступлений (выплат), предусмотренных Планом финансово-хозяйственной деятельности учреждения	руб.	9 895 892.80	328 490.38	-96.7	
	-					
6	Просроченная кредиторская задолженность*	руб.				
7	Суммы доходов, полученных учреждением от оказания платных услуг (выполнения работ)	руб.				
8	Средняя стоимость для потребителей получения частично платных услуг (работ) по видам услуг	руб.				
9	Средняя стоимость для потребителей получения полностью платных услуг (работ) по видам услуг (работ)	руб.				
10	Общее количество потребителей, воспользовавшихся услугами (работами) учреждения	ед.				
	в том числе: полностью платные для потребителей	ед.				
	частично платные для потребителей	ед.				
	бесплатные для потребителей	ед.				
11	Общие суммы прибыли учреждения после	руб.				

\*указать причины образования просроченной кредиторской задолженности

## 2.2. Сведения о ценах (тарифах) на платные услуги (работы), оказываемые потребителям (в динамике в течение отчетного периода)

№ п/п	Наименование услуги	Дата введения в действие цены (тарифа)	Цена (тариф), руб.
1	2	3	4
1.	Хранение объектов движимого имущества		
1.1.	Торговый павильон (киоск), в сутки	06.02.2009	77.40
1.2.	Передвижной павильон, в сутки	06.02.2009	33.90
1.3.	Металлический гараж, в сутки	06.02.2009	38.70
2.	Хранение объектов, не являющихся объектами капитального строительства, на площадке для размещения металлических гаражей, за 1 кв. м. в сутки	29.12.2012	0.42

## 2.3. Информация по жалобам потребителей

№ п/п	Количество поступивших жалоб в отчетном периоде	Количество обоснованных поступивших жалоб в отчетном периоде	Количество жалоб, по которым приняты меры	Принятые по результатам рассмотрения жалоб меры
1	2	3	4	5

## 2.4. Показатели кассового исполнения бюджетной сметы учреждения

№ п/п	Статья расходов	Коды бюджетной классификации			План	Кассовое исполнение	% исполнение
		ФКР	КЦСР, КВР	КОСГУ			
1	2	3	4	5	6	7	8
1	Муниципальное казенное учреждение "Управление благоустройства г. Петропавловска-Камчатского"	0505	0939901, 111	211	23 937 327.37	23 937 327.37	100.0%
2	Муниципальное казенное учреждение "Управление благоустройства г. Петропавловска-Камчатского"	0505	0939901, 112	212	750 217.01	747 220.63	99.6%
3	Муниципальное казенное учреждение "Управление благоустройства г. Петропавловска-Камчатского"	0505	0939901, 111	213	6 906 600.00	6 906 600.00	100.0%
5	Уличное освещение внутриквартальных дорог	0409	6000102, 242	221	43 000.00	38 983.14	90.7%
6	Уличное освещение внутриквартальных дорог	0409	6000102, 244	221	423 548.85	423 548.85	100.0%
7	Содержание лесных зон Петропавловск-Камчатского городского округа	0407	2920300, 244	222	107 999.50	107 999.50	100.0%
8	Прочие мероприятия по благоустройству городских округов и поселений	0503	6000500, 244	222	522 504.96	444 928.61	85.2%
9	Муниципальное казенное учреждение "Управление благоустройства г. Петропавловска-Камчатского"	0505	0939901, 244	222	291 174.00	276 385.00	94.9%

10	Муниципальное казенное учреждение "Управление благоустройства г. Петропавловска-Камчатского"	0505	0939901, 244	223	252 190.00	230 806.08	91.5%
11	Муниципальное казенное учреждение "Управление благоустройства г. Петропавловска-Камчатского"	0505	0939901, 244	224	669 758.03	645 110.99	96.3%
12	Содержание лесных зон Петропавловск-Камчатского городского округа	0407	2920300, 244	225	2 303 322.96	2 016 716.62	87.6%
13	Программа "Комплексное благоустройство населенных пунктов Камчатского края на 2012-2016 годы"	0409	5224000, 411	225	8 505 539.00	5 468 716.78	64.3%
14	Уличное освещение внутриквартальных дорог	0409	6000102, 244	225	18 721 094.23	18 059 936.78	96.5%
15	Прочие мероприятия по благоустройству городских округов и поселений	0409	6000500, 244	225	1 007 955.98	1 007 955.98	100.0%
16	Муниципальная целевая программа "Комплексное благоустройство Петропавловск-Камчатского городского округа на 2012 год"	0409	7950054, 411	225	2 730 312.58	1 755 479.70	64.3%
17	Программа "Комплексное благоустройство населенных пунктов Камчатского края на 2012-2016 годы"	0503	5224000, 411	225	29 614 525.06	22 971 101.42	77.6%
18	Озеленение	0503	6000300, 244	225	36 001 282.24	33 096 476.54	91.9%
19	Прочие мероприятия по благоустройству городских округов и поселений	0503	6000500, 244	225	40 217 852.43	34 476 820.68	85.7%
20	Долгосрочная муниципальная целевая программа "Отходы на 2010-2014 годы"	0503	7950047, 244	225	9 345 197.57	9 345 197.57	100.0%
21	Муниципальная целевая программа "Комплексное благоустройство Петропавловск-Камчатского городского округа на 2012 год"	0503	7950054, 411	225	9 506 379.98	7 373 814.60	77.6%
22	Муниципальное казенное учреждение "Управление благоустройства г. Петропавловска-Камчатского"	0505	0939901, 244	225	1 071 007.22	985 762.54	92.0%
23	Муниципальная долгосрочная целевая программа "Сохранение и развитие культуры в Петропавловск-Камчатском городском округе на 2011-2015 годы"	0801	7950018, 244	225	50 000.00	49 990.70	100.0%
24	Содержание лесных зон Петропавловск-Камчатского городского округа	0407	2920300, 244	226	173 829.72	173 829.72	100.0%
25	Программа "Комплексное благоустройство населенных пунктов Камчатского края на 2012-2016 годы"	0409	5224000, 411	226	2 587 108.00	1 086 324.43	42.0%
26	Уличное освещение внутриквартальных дорог	0409	6000102, 244	226	256 177.72	197 763.00	77.2%
27	Муниципальная целевая программа "Комплексное благоустройство Петропавловск-Камчатского городского округа на 2012 год"	0409	7950054, 411	226	830 470.39	348 714.45	42.0%
28	Программа "Комплексное благоустройство населенных пунктов Камчатского края на 2012-2016 годы"	0503	5224000, 244	226	6 605 824.25	5 618 558.06	85.1%
29	Программа "Комплексное благоустройство населенных пунктов Камчатского края на 2012-2016 годы"	0503	5224000, 411	226	6 878 648.08	3 531 479.90	51.3%
30	Программа "Комплексное благоустройство города Петропавловска-Камчатского на 2011 год"	0503	5225800, 244	226	2 760 808.05	2 760 808.05	100.0%

31	Программа "Комплексное благоустройство города Петропавловска-Камчатского на 2011 год"	0503	5225800, 411	226	2 888 725.95	2 888 725.95	100.0%
32	Озеленение	0503	6000300, 244	226	13 635 743.28	13 635 743.28	100.0%
33	Прочие мероприятия по благоустройству городских округов и поселений	0503	6000500, 244	226	28 671 537.73	21 659 970.74	75.5%
34	Долгосрочная муниципальная целевая программа "Отходы на 2010-2014 годы"	0503	7950047, 244	226	9 351 496.74	9 056 991.07	96.9%
35	Муниципальная целевая программа "Комплексное благоустройство Петропавловск-Камчатского городского округа на 2012 год"	0503	7950054, 244	226	2 614 240.52	2 017 324.28	77.2%
36	Муниципальная целевая программа "Комплексное благоустройство Петропавловск-Камчатского городского округа на 2012 год"	0503	7950054, 411	226	2 208 059.61	1 133 619.12	51.3%
37	Погашение задолженности по муниципальной целевой программе "Комплексное благоустройство Петропавловск-Камчатского городского округа на 2011 год"	0503	7950056, 244	226	27 886.95	27 886.95	100.0%
38	Погашение задолженности по муниципальной целевой программе "Комплексное благоустройство Петропавловск-Камчатского городского округа на 2011 год"	0503	7950056, 411	226	29 179.05	29 179.05	100.0%
39	Муниципальное казенное учреждение "Управление благоустройства г. Петропавловска-Камчатского"	0505	0939901, 244	226	967 927.49	856 080.12	88.4%
40	Муниципальное казенное учреждение "Управление благоустройства г. Петропавловска-Камчатского"	0505	0939901, 112	262	28 910.30	28 910.30	100.0%
41	Прочие мероприятия по благоустройству городских округов и поселений	0409	6000500, 852	290	34 159.11	34 159.11	100.0%
42	Прочие мероприятия по благоустройству городских округов и поселений	0503	6000500, 851	290	1 795 532.94	1 795 532.94	100.0%
43	Муниципальное казенное учреждение "Управление благоустройства г. Петропавловска-Камчатского"	0505	0939901, 244	290	80 000.00	65 548.16	81.9%
44	Муниципальное казенное учреждение "Управление благоустройства г. Петропавловска-Камчатского"	0505	0939901, 852	290	241 070.00	158 399.28	65.7%
45	Уличное освещение внутриквартальных дорог	0409	6000102, 244	310	633 029.84	633 029.84	100.0%
46	Программа "Комплексное благоустройство населенных пунктов Камчатского края на 2012-2016 годы"	0503	5224000, 244	310	419 503.75	419 503.75	100.0%
47	Программа "Комплексное благоустройство населенных пунктов Камчатского края на 2012-2016 годы"	0503	5224000, 411	310	63 756 422.08	15 571 111.95	24.4%
48	Прочие мероприятия по благоустройству городских округов и поселений	0503	6000500, 244	310	12 660 988.02	12 466 649.52	98.5%
49	Муниципальная целевая программа "Комплексное благоустройство Петропавловск-Камчатского городского округа на 2012 год"	0503	7950054, 244	310	134 662.25	134 662.25	100.0%
50	Муниципальная целевая программа "Комплексное благоустройство Петропавловск-Камчатского городского округа на 2012 год"	0503	7950054, 411	310	10 432 943.34	4 998 388.65	47.9%

51	Муниципальное казенное учреждение "Управление благоустройства г. Петропавловска-Камчатского"	0505	0939901, 244	310	496 269.86	496 269.86	100.0%
52	Содержание лесных зон Петропавловск-Камчатского городского округа	0407	2920300, 244	340	185 210.00	185 210.00	100.0%
53	Прочие мероприятия по благоустройству городских округов и поселений	0503	6000500, 244	340	985 171.92	822 827.00	83.5%
54	Муниципальное казенное учреждение "Управление благоустройства г. Петропавловска-Камчатского"	0505	0939901, 244	340	513 650.98	513 650.98	100.0%

**Отчет о результатах деятельности муниципального казенного учреждения "Управление благоустройства города Петропавловска-Камчатского" и об использовании закрепленного за ним муниципального имущества**

**Раздел 3. Отчет об использовании имущества, закрепленного за учреждением**

№ п/п	Отчетные сведения	Единица измерения	На начало отчетного года	На конец отчетного года
1	2	3	4	5
1	Общая балансовая (остаточная) стоимость имущества учреждения, всего:	руб.	66 915 994.32	147 152 145.37
	в т.ч			
1.1.	Общая балансовая (остаточная) стоимость недвижимого имущества всего	руб.	52 166 664.01	139 386 058.36
	из нее:			
1.1.1.	общая балансовая (остаточная) стоимость недвижимого имущества, закрепленного за учреждением на праве оперативного управления	руб.		
1.1.2.	общая балансовая (остаточная) стоимость недвижимого имущества, закрепленного за учреждением на праве оперативного управления и переданного в аренду	руб.		
1.1.3.	общая балансовая (остаточная) стоимость недвижимого имущества, закрепленного за учреждением на праве оперативного управления, и переданного в безвозмездное пользование	руб.	52 166 664.01	139 386 058.36
1.2.	Общая балансовая стоимость движимого имущества - всего	руб.	14 749 330.31	7 766 087.37
	из нее:			
1.2.1.	общая балансовая (остаточная) стоимость движимого имущества, закрепленного за учреждением на праве оперативного управления	руб.		
1.2.2.	общая балансовая (остаточная) стоимость движимого имущества, закрепленного за учреждением на праве оперативного управления и переданного в аренду	руб.		
1.2.3.	общая балансовая (остаточная) стоимость движимого имущества, закрепленного за учреждением на праве оперативного управления, и переданного в безвозмездное пользование	руб.	14 749 330.31	7 766 087.37
2	Количество объектов недвижимого имущества, находящегося у учреждения на праве оперативного управления	ед.	1 247.00	1 226.00
3	Общая площадь объектов недвижимого имущества - всего:	кв.м.	78 482.95	224 724.10
	в том числе:			
3.1.	общая площадь объектов недвижимого имущества, находящегося у учреждения на праве оперативного управления	кв.м.		
3.2.	общая площадь объектов недвижимого имущества, находящегося у учреждения на праве оперативного управления и переданного в аренду	кв.м.		
3.3.	общая площадь объектов недвижимого имущества, находящегося у учреждения на праве оперативного управления, и переданного в безвозмездное пользование	кв.м.	78 482.95	224 724.10
4	Объем средств, полученных в отчетном году от распоряжения в установленном порядке имуществом, находящимся у учреждения на праве оперативного пользования	руб.		
5	Общая балансовая (остаточная) стоимость недвижимого имущества, приобретенного учреждением в отчетном году за счет средств, выделенных на указанные цели	руб.		
6	Общая балансовая (остаточная) стоимость недвижимого имущества, приобретенного учреждением за счет доходов, полученных от платных услуг	руб.		
7	Общая балансовая (остаточная) стоимость особо ценного движимого имущества, находящегося у учреждения на праве оперативного управления	руб.		



## Перечень транспортных средств

Данные об объектах учета по состоянию на «01» января 2013 г.

N п/п	Наименование (марка, модель)	Год выпуска	Государственный регистрационный номер	Паспорт т/с		Документ основания нахождения объекта у юридического лица	Балансовая стоимость (руб.)	Остаточная стоимость (руб.)	Обременение	
				серия	номер				сумма залога	дата окончания залога
1	SUZUKI ESKUDO	2000	A072 КУ 41RUS	41 ТУ	279587	приказ 676 от 07.08.09 г.; акт приема передачи 51/0-09 от 07.08.09 г.	435 000.00	50 750.00		

## Перечень движимого имущества, стоимость которого превышает 50000 руб, а также особо ценного движимого имущества

Данные об объектах учета по состоянию на «01» января 2013 г.

№ п/п	Наименование объекта	Адрес местонахождения	Документ основания нахождения объекта у юридического лица	Балансовая стоимость (руб.)	Остаточная стоимость (руб.)	Обременение		
						сумма залога	дата окончания залога	
1	Контроллер пунктов включения автоматизированной системы управления	ул. Владивостокская, 29	приказ 880 от 19.10.2012 г.	62 378.73	57 180.53			
2	Контроллер пунктов включения автоматизированной системы управления	ул. Владивостокская, 29	приказ 880 от 19.10.2012 г.	62 378.73	57 180.53			
3	Контроллер пунктов включения автоматизированной системы управления	ул. Владивостокская, 29	приказ 880 от 19.10.2012 г.	62 378.73	57 180.53			
4	Контроллер пунктов включения автоматизированной системы управления	ул. Владивостокская, 29	приказ 880 от 19.10.2012 г.	62 378.73	57 180.53			
5	Контроллер пунктов включения автоматизированной системы управления	ул. Владивостокская, 29	приказ 880 от 19.10.2012 г.	62 378.73	57 180.53			
6	Контроллер пунктов включения автоматизированной системы управления	ул. Владивостокская, 29	приказ 880 от 19.10.2012 г.	62 378.73	57 180.53			
7	Контроллер пунктов включения автоматизированной системы управления	ул. Владивостокская, 29	приказ 880 от 19.10.2012 г.	62 378.73	57 180.53			
8	Контроллер пунктов включения автоматизированной системы управления	ул. Владивостокская, 29	приказ 880 от 19.10.2012 г.	62 378.73	57 180.53			
9	Контроллер пунктов включения автоматизированной системы управления	ул. Владивостокская, 29	приказ 880 от 19.10.2012 г.	67 000.00	64 766.68			
10	Контроллер пунктов включения автоматизированной системы управления	ул. Владивостокская, 29	приказ 880 от 19.10.2012 г.	67 000.00	64 766.68			
11	Щиты управления с контроллерами (АСУНО)	ул. Владивостокская, 29	приказ 516 от 02.06.08 г.; акт приема-передачи 117/0-08 от 17.06.08 г.	1 664 357.89	942 241.27			
12	Беседка на Мишенной	ул. Владивостокская, 29	м.к. 74-ЛХ/12 х от 13.04.2012 г. ИП Хачатрян	141 892.64	132 433.12			
13	Беседка на Мишенной	ул. Владивостокская, 29	м.к. 74-ЛХ/12 х от 13.04.2012 г. ИП Хачатрян	141 892.64	132 433.12			
14	Гимнастический городок	ул. Владивостокская, 29	Приказ 660 от 18.11.2011 г.	56 000.00	37 333.28			
15	Детский игровой комплекс /5311/	ул. Владивостокская, 29	м.к.102-ДП /11 мк	361 450.00	361 450.00			
16	Игровая установка с баскетбольным щитом	ул. Владивостокская, 29	м.к.63-ДП/11 мк	55 156.00	55 156.00			
17	Песочный дворик Опушка с горкой, Нр-0,6 м.	ул. Владивостокская, 29	м.к. 63-ДП/11 мк	114 843.00	114 843.00			
18	Гимнастический комплекс /6301/	ул. Владивостокская, 29	м.к. 102- ДП/11 мк	55 156.00	55 156.00			
19	Вагончик	ул. Владивостокская, 29	приказ 402 от 15.05.2012 г.	60 007.20				
20	Вагончик-касса	ул. Владивостокская, 29	приказ 402 от 15.05.2012 г.	51 130.20				
21	Баннер	ул. Владивостокская, 29	приказ 119 от 20.02.2012 г.	64 840.00	49 500.05			
22	Баннер	ул. Владивостокская, 29	Приказ 660 от 18.11.2011 г.	51 900.00	27 215.15			
23	Детский игровой комплекс Нг=1,5м /5525/	ул. Владивостокская, 29	Приказ 660 от 18.11.2011 г.	197 416.00	197 416.00			
24	Офисная кабельная система	ул. Владивостокская, 29	приказ 570 от 09.06.08 г.; акт приема-передачи 108/0-08 от 10.06.08 г.	98 020.00				
25	Сервер	ул. Владивостокская, 29	Приказ 660 от 18.11.2011 г.	78 080.00	45 308.97			
26	Набор мебели для кабинета руководителя	ул. Владивостокская, 29	Приказ 660 от 18.11.2011 г.	52 690.00	33 244.94			
27	Гимнастический комплекс Полоса препятствий	ул. Владивостокская, 29	м.к. 138-ДП/12 мк от 17.08.2012 г.	472 401.00	472 401.00			
28	Детский игровой комплекс «Фрегат»	ул. Владивостокская, 29	м.к. 138-ДП/12 мк от 17.08.2012 г.	2 692 427.00	2 692 427.00			
29	Локомотив с вагончиком	ул. Владивостокская, 29	м.к. 138-ДП/12 мк от 17.08.2012 г.	199 566.00	199 566.00			
30	Песочный дворик Шахматный клуб с горкой	ул. Владивостокская, 29	м.к. 138-ДП/12 мк от 17.08.2012 г.	136 261.00	136 261.00			
31	Пожарная машина Нр -0,6 м	ул. Владивостокская, 29	м.к. 138-ДП/12 мк от 17.08.2012 г.	125 567.00	125 567.00			
32	Ель искусственная	ул. Владивостокская, 29	приказ 79 от 18.02.08 г.; акт приема-передачи 103/0-08 от 08.05.08 г.	1 571 590.00	385 193.66			
33	Светодиодная конструкция «Входные стойки»	ул. Владивостокская, 29	приказ 119 от 20.02.2012 г.	75 000.00	64 285.68			
34	Светодиодная конструкция «Входные стойки»	ул. Владивостокская, 29	приказ 119 от 20.02.2012 г.	75 000.00	64 285.68			
35	Светодиодная конструкция «Входные стойки»	ул. Владивостокская, 29	приказ 119 от 20.02.2012 г.	75 000.00	64 285.68			
36	Светодиодная конструкция «Входные стойки»	ул. Владивостокская, 29	приказ 119 от 20.02.2012 г.	75 000.00	64 285.68			
37	Генератор КДЕ 19	ул. Владивостокская, 29	приказ 681 от 13.08.09 г.; акт приема-передачи /0-09 от 31.12.09 г.	150 000.00				
38	Коммутационный шкаф и соединительные провода	ул. Владивостокская, 29	дог. 353-ПМ/09 от 28.09.09 г.; акт приема передачи 94 от 18.12.09	63 915.16	0.04			
				<b>Итого :</b>	<b>9 589 588.57</b>	<b>7 039 266.92</b>		

## Перечень объектов недвижимости

Данные об объектах недвижимости по состоянию на «01» января 2013 г.

N п/п	Наименование объекта	Адрес	Инвентарный номер	Общая площадь (кв.м, п/м)	Балансовая стоимость (руб.)	Остаточная стоимость (руб.)	Документ основания нахождения объекта у юридического лица
1	Внутриквартальная лестница	50 лет Октября, 1 (дом Быта)	110103000001	12.4	-	-	Приказ 421 от 29.06.2009, приложение 2
2	Внутриквартальная лестница	50 лет Октября, 1/1 (ДК КГТУ) к дороге	110103000001	108	-	-	Приказ 421 от 29.06.2009, приложение 2
3	Внутриквартальная лестница	50 лет Октября, 35 (м-н Берегиня) к дороге ул. Войцешека	110103000001	9.6	-	-	Приказ 421 от 29.06.2009, приложение 2
4	Внутриквартальная лестница	50 лет Октября, 35 (Остановка Берегиня) – 3 части	110103000019	33.3	1.00	1.00	Приказ 421 от 29.06.2009, приложение 2
5	Внутриквартальная лестница	ул. Ак. Королева – парк Победы (зеленая зона)	110103000020	68.64	1.00	1.00	Приказ 421 от 29.06.2009, приложение 2
6	Внутриквартальная лестница	Ак. Королева, 29	110103000021	25.7	1.00	1.00	Приказ 421 от 29.06.2009, приложение 2
7	Внутриквартальная лестница	Ак. Королева, 9	110103000022	23.04	1.00	1.00	Приказ 421 от 29.06.2009, приложение 2
8	Внутриквартальная лестница	А.Курчатова, 25 – А.Курчатова, 23 (7 лестниц в откосе)	110103000023	34.5	1.00	1.00	Приказ 421 от 29.06.2009, приложение 2
9	Внутриквартальная лестница	Курчатова, 25, 23 к дороге	110103000024	12.6	1.00	1.00	Приказ 421 от 29.06.2009, приложение 2
10	Внутриквартальная лестница	Курчатова, 3	110103000025	18.36	1.00	1.00	Приказ 421 от 29.06.2009, приложение 2
11	Внутриквартальная лестница	Курчатова, 7	110103000026	18.36	1.00	1.00	Приказ 421 от 29.06.2009, приложение 2
12	Внутриквартальная лестница	Курчатова, 9, 5 в зеленую зону	110103000027	22.32	1.00	1.00	Приказ 421 от 29.06.2009, приложение 2
13	Внутриквартальная лестница	Абея 29 – Абея 27	110103000028	4.7	1.00	1.00	Приказ 421 от 29.06.2009, приложение 2
14	Внутриквартальная лестница	Абея 33 – Абея 31	110103000029	7.2	1.00	1.00	Приказ 421 от 29.06.2009, приложение 2

№ п/п	Наименование объекта	Адрес	Инвентарный номер	Общая площадь (кв.м, п/м)	Балансовая стоимость (руб.)	Остаточная стоимость (руб.)	Документ основания нахождения объекта у юридического лица
15	Внутриквартальная лестница	Абеля, 37	110103000030	9.36	1.00	1.00	Приказ 421 от 29.06.2009, приложение 2
16	Внутриквартальная лестница	Автомобилистов, 16 к дороге	110103000031	160	1.00	1.00	Приказ 421 от 29.06.2009, приложение 2
17	Внутриквартальная лестница	Автомобилистов, 47 – Автомобилистов, 51	110103000032	48	1.00	1.00	Приказ 421 от 29.06.2009, приложение 2
18	Внутриквартальная лестница	Автомобилистов, 51 – Автомобилистов, 53	110103000033	59.5	1.00	1.00	Приказ 421 от 29.06.2009, приложение 2
19	Внутриквартальная лестница	Арсеньева, 35 – Арсеньева, 41	110103000035	25.6	1.00	1.00	Приказ 421 от 29.06.2009, приложение 2
20	Внутриквартальная лестница	Арсеньева, 8 – Арсеньева, 8а	110103000036	20.55	1.00	1.00	Приказ 421 от 29.06.2009, приложение 2
21	Внутриквартальная лестница	Атласова, 21	110103000037	16	1.00	1.00	Приказ 421 от 29.06.2009, приложение 2
22	Внутриквартальная лестница	Батарейная (перекресток с магистральной дорогой) у светофора	110103000038	3	–	–	Приказ 421 от 29.06.2009, приложение 2
23	Внутриквартальная лестница	Беринга, 113-115	110103000039	8	1.00	1.00	Приказ 421 от 29.06.2009, приложение 2
24	Внутриквартальная лестница	Ботанический пер., 1 – Кроноцкая, 2	110103000040	100	1.00	1.00	Приказ 421 от 29.06.2009, приложение 2
25	Внутриквартальная лестница	Ботанический переулок, 5, 7 к дороге Туристический проезд	110103000041	80	1.00	1.00	Приказ 421 от 29.06.2009, приложение 2
26	Внутриквартальная лестница	Батарейная, 1	110103000042	17.74	–	–	Приказ 421 от 29.06.2009, приложение 2
27	Внутриквартальная лестница	Батарейная, 1	110103000043	19.9	–	–	Приказ 421 от 29.06.2009, приложение 2
28	Внутриквартальная лестница	В. Кручины, 15	110103000044	30	1.00	1.00	Приказ 421 от 29.06.2009, приложение 2
29	Внутриквартальная лестница	Вилюйская, 115	110103000045	15	1.00	1.00	Приказ 421 от 29.06.2009, приложение 2
30	Внутриквартальная лестница	Вилюйская, 54 (5 части)	110103000046	41.4	1.00	1.00	Приказ 421 от 29.06.2009, приложение 2
31	Внутриквартальная лестница	Вилюйская, 77	110103000047	7	1.00	1.00	Приказ 421 от 29.06.2009, приложение 2
32	Внутриквартальная лестница	Владивостокская, остановка 5 км (ДК КГТУ)	110103000048	3.3	1.00	1.00	Приказ 421 от 29.06.2009, приложение 2
33	Внутриквартальная лестница	Владивостокская, 15 – Тельмана, 2	110103000049	4.8	1.00	1.00	Приказ 421 от 29.06.2009, приложение 2
34	Внутриквартальная лестница	Владивостокская, 31 – Владивостокская, 33	110103000050	5	1.00	1.00	Приказ 421 от 29.06.2009, приложение 2
35	Внутриквартальная лестница	Владивостокская, 4	110103000051	20	1.00	1.00	Приказ 421 от 29.06.2009, приложение 2
36	Внутриквартальная лестница	Владивостокская, 41/1, 43	110103000052	40	1.00	1.00	Приказ 421 от 29.06.2009, приложение 2
37	Внутриквартальная лестница	Владивостокская, 47/2	110103000053	10	1.00	1.00	Приказ 421 от 29.06.2009, приложение 2
38	Внутриквартальная лестница	Владивостокская, 47/4, 47/3 к дороге автомобилистов	110103000054	30	1.00	1.00	Приказ 421 от 29.06.2009, приложение 2
39	Внутриквартальная лестница	Владивостокская, 2а, 2/1 (агропром) к магистральной дороге	110103000055	114	–	–	Приказ 421 от 29.06.2009, приложение 2
40	Внутриквартальная лестница	Вольского,32 (2 части)	110103000056	70.85	1.00	1.00	Приказ 421 от 29.06.2009, приложение 2
41	Внутриквартальная лестница	Геологическая 4 к дороге	110103000057	81	1.00	1.00	Приказ 421 от 29.06.2009, приложение 2
42	Внутриквартальная лестница	Давыдова, 27, 21 – Давыдова, 23	110103000058	3.25	1.00	1.00	Приказ 421 от 29.06.2009, приложение 2
43	Внутриквартальная лестница	Давыдова, 23 – Бошняка, 11	110103000059	7	1.00	1.00	Приказ 421 от 29.06.2009, приложение 2
44	Внутриквартальная лестница	Дальняя, 26	110103000060	72	1.00	1.00	Приказ 421 от 29.06.2009, приложение 2
45	Внутриквартальная лестница	Дальняя, 36	110103000061	28.08	1.00	1.00	Приказ 421 от 29.06.2009, приложение 2
46	Внутриквартальная лестница	Дальняя, 40	110103000062	30.25	1.00	1.00	Приказ 421 от 29.06.2009, приложение 2
47	Внутриквартальная лестница	Дзержинского, 6, Тельмана 1а (2 части)	110103000063	180	1.00	1.00	Приказ 421 от 29.06.2009, приложение 2
48	Внутриквартальная лестница	Заводская, 21	110103000064	36.9	1.00	1.00	Приказ 421 от 29.06.2009, приложение 2
49	Внутриквартальная лестница	Заводская 8а, 10а – Школьная, 2а	110103000065	23.1	1.00	1.00	Приказ 421 от 29.06.2009, приложение 2
50	Внутриквартальная лестница	Звездная, 15	110103000067	10.68	1.00	1.00	Приказ 421 от 29.06.2009, приложение 2
51	Внутриквартальная лестница	Звездная 19	110103000068	21.24	1.00	1.00	Приказ 421 от 29.06.2009, приложение 2
52	Внутриквартальная лестница	Звездная 21 -19	110103000069	11.6	1.00	1.00	Приказ 421 от 29.06.2009, приложение 2
53	Внутриквартальная лестница	Звездная 25/1,25 -Звездная 23	110103000070	9.48	1.00	1.00	Приказ 421 от 29.06.2009, приложение 2
54	Внутриквартальная лестница	Зеркальная (ост 4 км пешеходный переход от магазина ирина в сквер церкви Николая) (бывший кафе Командор)	110103000071	83	–	–	Приказ 421 от 29.06.2009, приложение 2
55	Внутриквартальная лестница	Индустриальная 30 к магистральной дороге	110103000072	9	1.00	1.00	Приказ 421 от 29.06.2009, приложение 2
56	Внутриквартальная лестница	Индустриальная 30-32 — заводская 20	110103000073	39	1.00	1.00	Приказ 421 от 29.06.2009, приложение 2
57	Внутриквартальная лестница	КБеляева, 1- К Драбкина ,4	110103000074	5	1.00	1.00	Приказ 421 от 29.06.2009, приложение 2
58	Внутриквартальная лестница	К. Беляева 1а- 1	110103000075	9.1	1.00	1.00	Приказ 421 от 29.06.2009, приложение 2
59	Внутриквартальная лестница	К.Беляева 9/1	110103000076	44.8	1.00	1.00	Приказ 421 от 29.06.2009, приложение 2
60	Внутриквартальная лестница	К.Драбкина ,12-14	110103000077	35	1.00	1.00	Приказ 421 от 29.06.2009, приложение 2
61	Внутриквартальная лестница	К.Драбкина 3	110103000078	12	1.00	1.00	Приказ 421 от 29.06.2009, приложение 2
62	Внутриквартальная лестница	Кавказская, 30	110103000079	4.05	1.00	1.00	Приказ 421 от 29.06.2009, приложение 2
63	Внутриквартальная лестница	Кавказская 30-Кавказская, 32	110103000080	5.72	1.00	1.00	Приказ 421 от 29.06.2009, приложение 2
64	Внутриквартальная лестница	Кавказская 30/1- Кавказская 34/1	110103000081	16	1.00	1.00	Приказ 421 от 29.06.2009, приложение 2
65	Внутриквартальная лестница	Карбышева 2	110103000082	16.75	1.00	1.00	Приказ 421 от 29.06.2009, приложение 2
66	Внутриквартальная лестница	Кирдишева ,15- 3 части	110103000083	33.48	1.00	1.00	Приказ 421 от 29.06.2009, приложение 2
67	Внутриквартальная лестница	Кирдишева, 17	110103000084	19.08	1.00	1.00	Приказ 421 от 29.06.2009, приложение 2
68	Внутриквартальная лестница	Кирдишева, 4	110103000085	9.48	1.00	1.00	Приказ 421 от 29.06.2009, приложение 2
69	Внутриквартальная лестница	Ключевская 17 к дороге	110103000086	8.25	1.00	1.00	Приказ 421 от 29.06.2009, приложение 2
70	Внутриквартальная лестница	Ключевская, 17а – Вилюйская, 25 (Академия)	110103000087	86.6	1.00	1.00	Приказ 421 от 29.06.2009, приложение 2
71	Внутриквартальная лестница	Ключевская, 26 – Ключевская, 20 (верхняя)	110103000088	4.95	1.00	1.00	Приказ 421 от 29.06.2009, приложение 2
72	Внутриквартальная лестница	Ключевская, 24 – Ленинградская (пожарная часть)	110103000089	1.65	1.00	1.00	Приказ 421 от 29.06.2009, приложение 2
73	Внутриквартальная лестница	Ключевская, 38, 40 к маг. дороге	110103000091	22	1.00	1.00	Приказ 421 от 29.06.2009, приложение 2
74	Внутриквартальная лестница	Ключевская 52, 54 к дороге	110103000092	16.5	1.00	1.00	Приказ 421 от 29.06.2009, приложение 2
75	Внутриквартальная лестница	Ключевская, 7	110103000093	26.4	1.00	1.00	Приказ 421 от 29.06.2009, приложение 2
76	Внутриквартальная лестница	Ключевская, 9	110103000094	10.8	1.00	1.00	Приказ 421 от 29.06.2009, приложение 2
77	Внутриквартальная лестница	Кольцевая-Красная сопка, 46	110103000095	30	1.00	1.00	Приказ 421 от 29.06.2009, приложение 2
78	Внутриквартальная лестница	Коряжская, 20 – Курильская, 19	110103000096	12.90	1.00	1.00	Приказ 421 от 29.06.2009, приложение 2
79	Внутриквартальная лестница	Космический проезд 18, 16 к дороге	110103000097	26.28	1.00	1.00	Приказ 421 от 29.06.2009, приложение 2
80	Внутриквартальная лестница	Космонавтов, 3	110103000098	23.2	1.00	1.00	Приказ 421 от 29.06.2009, приложение 2
81	Внутриквартальная лестница	Космонавтов, 5	110103000099	67.5	1.00	1.00	Приказ 421 от 29.06.2009, приложение 2
83	Внутриквартальная лестница	КП остановка – Ленинградская (переход на светофоре, булочная)	110103000101	4.8	–	–	Приказ 421 от 29.06.2009, приложение 2
84	Внутриквартальная лестница	КП сквер (монумент Танк) – Ленинградская, 100 (Дом Быта Камчатка)	110103000102	4.4	–	–	Приказ 421 от 29.06.2009, приложение 2
85	Внутриквартальная лестница	Красная сопка, 42	110103000103	16	1.00	1.00	Приказ 421 от 29.06.2009, приложение 2

N п/п	Наименование объекта	Адрес	Инвентарный номер	Общая площадь (кв.м, п/м)	Балансовая стоимость (руб.)	Остаточная стоимость (руб.)	Документ основания нахождения объекта у юридического лица
86	Внутриквартальная лестница	Красная сопка, 42 – Красная сопка, 42/1	110103000104	31.5	1.00	1.00	Приказ 421 от 29.06.2009, приложение 2
87	Внутриквартальная лестница	Красная сопка 46, 48 – Рябиковская, 6	110103000105	75.6	1.00	1.00	Приказ 421 от 29.06.2009, приложение 2
88	Внутриквартальная лестница	Кроноцкая, 4	110103000106	36	1.00	1.00	Приказ 421 от 29.06.2009, приложение 2
89	Внутриквартальная лестница	Крутая, 5 – Фрунзе, 88	110103000107	290.4	–	–	Приказ 421 от 29.06.2009, приложение 2
90	Внутриквартальная лестница	Курильская, 19	110103000108	11	1.00	1.00	Приказ 421 от 29.06.2009, приложение 2
91	Внутриквартальная лестница	Курильская 26, 32 к дороге	110103000109	16	1.00	1.00	Приказ 421 от 29.06.2009, приложение 2
92	Внутриквартальная лестница	Кутузова, 18а	110103000110	10.78	1.00	1.00	Приказ 421 от 29.06.2009, приложение 2
93	Внутриквартальная лестница	Ларина, 11	110103000111	40	1.00	1.00	Приказ 421 от 29.06.2009, приложение 2
94	Внутриквартальная лестница	Ларина, 17	110103000112	32.2	1.00	1.00	Приказ 421 от 29.06.2009, приложение 2
95	Внутриквартальная лестница	Ларина, 24	110103000113	13.2	1.00	1.00	Приказ 421 от 29.06.2009, приложение 2
96	Внутриквартальная лестница	Ленина площадь, 1 – Сквер почетных граждан	110103000114	21.2	–	–	Приказ 421 от 29.06.2009, приложение 2
97	Внутриквартальная лестница	Ленинградская (остановка Областная больница к поликлинике 1 (травма)	110103000115	26.4	–	–	Приказ 421 от 29.06.2009, приложение 2
98	Внутриквартальная лестница	Ленинградская (остановка Областная больница к скверу мед.училище.)	110103000116	160	–	–	Приказ 421 от 29.06.2009, приложение 2
99	Внутриквартальная лестница	Ленинградская, 65/1 – Вилюйская, 115	110103000117	18	1.00	1.00	Приказ 421 от 29.06.2009, приложение 2
100	Внутриквартальная лестница	Ленинградская, 81 к дороге	110103000118	1.8	–	–	Приказ 421 от 29.06.2009, приложение 2
101	Внутриквартальная лестница	Ленинградская, 35 (Камчатрыбпром) – Ленинградская 37 (в откосе)	110103000119	9	–	–	Приказ 421 от 29.06.2009, приложение 2
102	Внутриквартальная лестница	Ленинградская 122а	110103000120	17.6	1.00	1.00	Приказ 421 от 29.06.2009, приложение 2
103	Внутриквартальная лестница	Ленинградская 124	110103000121	8.8	1.00	1.00	Приказ 421 от 29.06.2009, приложение 2
104	Внутриквартальная лестница	Ленинградская, 61 (гост. Авача, казино)	110103000122	13.44	–	–	Приказ 421 от 29.06.2009, приложение 2
105	Внутриквартальная лестница	Ленинградская, 65 (Заря) к дороге 2 части	110103000123	4.95	1.00	1.00	Приказ 421 от 29.06.2009, приложение 2
106	Внутриквартальная лестница	Ленинградская 65 к дороге напротив маг-на Заря у светофора	110103000124	4.84	–	–	Приказ 421 от 29.06.2009, приложение 2
107	Внутриквартальная лестница	Ленинградская, 7 – Ключевская ба	110103000125	57.6	1.00	1.00	Приказ 421 от 29.06.2009, приложение 2
108	Внутриквартальная лестница	Ленинградская 74	110103000126	16.8	1.00	1.00	Приказ 421 от 29.06.2009, приложение 2
109	Внутриквартальная лестница	Ленинградская, остановка областная больница у светофора к Ленинградской, 77	110103000127	42.96	1.00	1.00	Приказ 421 от 29.06.2009, приложение 2
110	Внутриквартальная лестница	Ленинская 28 на Советскую ЦТП № 30 (2 части)	110103000129	73.8	–	–	Приказ 421 от 29.06.2009, приложение 2
111	Внутриквартальная лестница	Ленинская ,46 (Дом быта Чайка) Советская ,23	110103000130	378.9	–	–	Приказ 421 от 29.06.2009, приложение 2
112	Внутриквартальная лестница	Ленинская, 52 (суд) к монументам Лаперуза и Беринга (2 части)	110103000131	12	1.00	1.00	Приказ 421 от 29.06.2009, приложение 2
113	Внутриквартальная лестница	Ленинская, 54 (ГУМ) – Советская 37	110103000132	264	–	–	Приказ 421 от 29.06.2009, приложение 2
114	Внутриквартальная лестница	Ленинская, 60 – Советская 45, 47	110103000133	40	–	–	Приказ 421 от 29.06.2009, приложение 2
115	Внутриквартальная лестница	Ленинская, 64 (бывший к/т Камчатка) – Советская, 51	110103000134	88	–	–	Приказ 421 от 29.06.2009, приложение 2
116	Внутриквартальная лестница	Ленинская, 8 – Чирикова	110103000135	96	–	–	Приказ 421 от 29.06.2009, приложение 2
117	Внутриквартальная лестница	Лермонтова, 30 –Петропавловское шоссе, 18	110103000136	49.56	1.00	1.00	Приказ 421 от 29.06.2009, приложение 2
118	Внутриквартальная лестница	Максутова, 12	110103000137	16.2	1.00	1.00	Приказ 421 от 29.06.2009, приложение 2
119	Внутриквартальная лестница	Мишенная, 116 – Мишенная 116/1 (4 части)	110103000138	29.9	1.00	1.00	Приказ 421 от 29.06.2009, приложение 2
120	Внутриквартальная лестница	Мишенная 116/1-Мишенная 116 (3 части)	110103000139	29.9	1.00	1.00	Приказ 421 от 29.06.2009, приложение 2
121	Внутриквартальная лестница	Мишенная 116/2	110103000140	44.2	1.00	1.00	Приказ 421 от 29.06.2009, приложение 2
122	Внутриквартальная лестница	Мишенная 118-Мишенная 116 (3 части)	110103000141	75	1.00	1.00	Приказ 421 от 29.06.2009, приложение 2
123	Внутриквартальная лестница	Мишенная 120 – Мишенная 118 (3 части)	110103000142	75	1.00	1.00	Приказ 421 от 29.06.2009, приложение 2
124	Внутриквартальная лестница	Молчанова, 10 -Молчанова, 11	110103000143	2.25	1.00	1.00	Приказ 421 от 29.06.2009, приложение 2
125	Внутриквартальная лестница	Никифора Бойко, 22 а (вверх к школе -интернату№ 2 )	110103000144	18	1.00	1.00	Приказ 421 от 29.06.2009, приложение 2
126	Внутриквартальная лестница	Никифора Бойко, 12- 2 части	110103000145	45	1.00	1.00	Приказ 421 от 29.06.2009, приложение 2
127	Внутриквартальная лестница	Океанская 62-Океанская, 64	110103000146	38	1.00	1.00	Приказ 421 от 29.06.2009, приложение 2
128	Внутриквартальная лестница	Океанская 73,91 (бывш к/т Океан) к дороге	110103000147	36	1.00	1.00	Приказ 421 от 29.06.2009, приложение 2
129	Внутриквартальная лестница	Океанская 102 к магдороге	110103000148	4.5	1.00	1.00	Приказ 421 от 29.06.2009, приложение 2
130	Внутриквартальная лестница	Океанская 56	110103000149	120	1.00	1.00	Приказ 421 от 29.06.2009, приложение 2
131	Внутриквартальная лестница	Океанская 65-67	110103000150	4.5	1.00	1.00	Приказ 421 от 29.06.2009, приложение 2
132	Внутриквартальная лестница	Океанская 69 ост Водник	110103000151	13.8	1.00	1.00	Приказ 421 от 29.06.2009, приложение 2
133	Внутриквартальная лестница	Океанская 73 к дороге	110103000152	20	1.00	1.00	Приказ 421 от 29.06.2009, приложение 2
134	Внутриквартальная лестница	Океанская 77 к магистальной дороге	110103000154	12.6	1.00	1.00	Приказ 421 от 29.06.2009, приложение 2
135	Внутриквартальная лестница	Океанская 77-Павлова 79	110103000155	46	1.00	1.00	Приказ 421 от 29.06.2009, приложение 2
136	Внутриквартальная лестница	Орбитальный проезд 1 -Звездная 9,13	110103000156	12.96	1.00	1.00	Приказ 421 от 29.06.2009, приложение 2
137	Внутриквартальная лестница	Орбитальный проезд 12- 11	110103000157	49.32	1.00	1.00	Приказ 421 от 29.06.2009, приложение 2
138	Внутриквартальная лестница	Ост. Диспетчерская -Космический проезд	110103000158	5.94	–	–	Приказ 421 от 29.06.2009, приложение 2
139	Внутриквартальная лестница	Ост.Диспетчерская на Циолковского	110103000159	13.2	–	–	Приказ 421 от 29.06.2009, приложение 2
140	Внутриквартальная лестница	Остановка « Торговый цент» на Циолковского в мкн Кирпичики	110103000160	528	–	–	Приказ 421 от 29.06.2009, приложение 2
141	Внутриквартальная лестница	Остановка Циолковского в маг» Кирпичики» к гаражам	110103000161	45.6	–	–	Приказ 421 от 29.06.2009, приложение 2
142	Внутриквартальная лестница	Остановка 4 км -Зеркальная 52-Туристический проезд (5 лестниц)	110103000162	122	1.00	1.00	Приказ 421 от 29.06.2009, приложение 2
143	Внутриквартальная лестница	Остановка 8 км -Пр.Победы 1 № 1	110103000163	21	1.00	1.00	Приказ 421 от 29.06.2009, приложение 2
144	Внутриквартальная лестница	Остановка 8 км -Пр.Победы 1 № 2	110103000164	2.1	1.00	1.00	Приказ 421 от 29.06.2009, приложение 2
145	Внутриквартальная лестница	Остановка 8 км -Пр.Победы 1 № 3	110103000165	9	1.00	1.00	Приказ 421 от 29.06.2009, приложение 2
146	Внутриквартальная лестница	П.Ильичева 49/1 (Почта) – П.Ильичева 51/1	110103000167	19.04	1.00	1.00	Приказ 421 от 29.06.2009, приложение 2
147	Внутриквартальная лестница	П.Ильичева 57,63 к дороге	110103000168	13.4	–	–	Приказ 421 от 29.06.2009, приложение 2
148	Внутриквартальная лестница	П.Ильичева 78,60 – П.Ильичева 56	110103000169	11.16	1.00	1.00	Приказ 421 от 29.06.2009, приложение 2
149	Внутриквартальная лестница	Павлова 2 -ЦТП Южное № 6	110103000170	140	1.00	1.00	Приказ 421 от 29.06.2009, приложение 2
150	Внутриквартальная лестница	Павлова 2-Павлова 4	110103000171	39	1.00	1.00	Приказ 421 от 29.06.2009, приложение 2
151	Внутриквартальная лестница	Павлова 6-Павлова 2	110103000172	34	1.00	1.00	Приказ 421 от 29.06.2009, приложение 2
152	Внутриквартальная лестница	Павлова 79 -Павлова 6	110103000173	58.5	1.00	1.00	Приказ 421 от 29.06.2009, приложение 2

N п/п	Наименование объекта	Адрес	Инвентарный номер	Общая площадь (кв.м, п/м)	Балансовая стоимость (руб.)	Остаточная стоимость (руб.)	Документ основания нахождения объекта у юридического лица
153	Внутриквартальная лестница	Партизанская 34,40 (д/с № 5 Колокольчик) – Гагарина 50	110103000174	93.8	–	–	Приказ 421 от 29.06.2009, приложение 2
154	Внутриквартальная лестница	Партизанская 62	110103000175	32	1.00	1.00	Приказ 421 от 29.06.2009, приложение 2
155	Внутриквартальная лестница	Партизанская 13	110103000176	14	1.00	1.00	Приказ 421 от 29.06.2009, приложение 2
156	Внутриквартальная лестница	Партизанская, 20 (УВД) – Гагарина, 7	110103000177	95.2	–	–	Приказ 421 от 29.06.2009, приложение 2
157	Внутриквартальная лестница	Партизанская 42	110103000178	9.6	1.00	1.00	Приказ 421 от 29.06.2009, приложение 2
158	Внутриквартальная лестница	Петропавловское шоссе 10-Петропавловское шоссе 12	110103000180	46.86	1.00	1.00	Приказ 421 от 29.06.2009, приложение 2
159	Внутриквартальная лестница	Петропавловское шоссе, 31-Петропавловское шоссе, 31 а	110103000181	6	1.00	1.00	Приказ 421 от 29.06.2009, приложение 2
160	Внутриквартальная лестница	Пограничная к школе № 9	110103000182	27	–	–	Приказ 421 от 29.06.2009, приложение 2
161	Внутриквартальная лестница	Пограничная 20/2	110103000183	2.64	1.00	1.00	Приказ 421 от 29.06.2009, приложение 2
162	Внутриквартальная лестница	Пограничная 20/2 через теплотрассу	110103000184	4.2	1.00	1.00	Приказ 421 от 29.06.2009, приложение 2
163	Внутриквартальная лестница	Пограничная 23 (2 части)	110103000185	9.9	1.00	1.00	Приказ 421 от 29.06.2009, приложение 2
164	Внутриквартальная лестница	Пограничная 24 (Почта) 2 части.	110103000186	24.2	–	–	Приказ 421 от 29.06.2009, приложение 2
165	Внутриквартальная лестница	Пограничная ,26 (мн Электрон) — 2 части	110103000187	24.2	–	–	Приказ 421 от 29.06.2009, приложение 2
166	Внутриквартальная лестница	Пограничная 28	110103000188	9.6	1.00	1.00	Приказ 421 от 29.06.2009, приложение 2
167	Внутриквартальная лестница	Пограничная ,30	110103000189	36	1.00	1.00	Приказ 421 от 29.06.2009, приложение 2
168	Внутриквартальная лестница	Пограничная 30/1	110103000190	36	1.00	1.00	Приказ 421 от 29.06.2009, приложение 2
169	Внутриквартальная лестница	Пограничная ,95 -Кутузова 11,13а (через теплотрассу)	110103000191	4.2	1.00	1.00	Приказ 421 от 29.06.2009, приложение 2
170	Внутриквартальная лестница	Пограничная 22 (гастроном) 2 части	110103000192	24.2	–	–	Приказ 421 от 29.06.2009, приложение 2
171	Внутриквартальная лестница	Пономарева 33-Пономарева 35	110103000193	51.6	–	–	Приказ 421 от 29.06.2009, приложение 2
172	Внутриквартальная лестница	Пономарева 39	110103000194	72	–	–	Приказ 421 от 29.06.2009, приложение 2
173	Внутриквартальная лестница	Пономарева 4	110103000195	18.7	–	–	Приказ 421 от 29.06.2009, приложение 2
174	Внутриквартальная лестница	Пономарева 5	110103000196	34.5	–	–	Приказ 421 от 29.06.2009, приложение 2
175	Внутриквартальная лестница	Пономарева 10 на откосе к жд Пономарева 12	110103000197	5	–	–	Приказ 421 от 29.06.2009, приложение 2
176	Внутриквартальная лестница	Пономарева 9-Пономарева 7а	110103000199	48	–	–	Приказ 421 от 29.06.2009, приложение 2
177	Внутриквартальная лестница	Портовская 11-Портовская 16,18	110103000200	60	–	–	Приказ 421 от 29.06.2009, приложение 2
178	Внутриквартальная лестница	Портовская 11 к дороге	110103000201	8.4	–	–	Приказ 421 от 29.06.2009, приложение 2
179	Внутриквартальная лестница	Портовская 16,18 -Закеева	110103000202	25.2	–	–	Приказ 421 от 29.06.2009, приложение 2
180	Внутриквартальная лестница	пр.Победы напротив 6 ГОС	110103000203	3.2	–	–	Приказ 421 от 29.06.2009, приложение 2
181	Внутриквартальная лестница	пр.Победы напротив 6 ГОС	110103000204	21	–	–	Приказ 421 от 29.06.2009, приложение 2
182	Внутриквартальная лестница	Рыбацкая 1 а	110103000205	31.2	–	–	Приказ 421 от 29.06.2009, приложение 2
183	Внутриквартальная лестница	Рябиковская, 101 – Рябиковская 71/1	110103000206	30	–	–	Приказ 421 от 29.06.2009, приложение 2
184	Внутриквартальная лестница	Рябиковская, 35а – Рябиковская, 37	110103000207	28	–	–	Приказ 421 от 29.06.2009, приложение 2
185	Внутриквартальная лестница	Рябиковская 59 д, 84 (д/д № 5) – Рябиковская, 66, 68	110103000208	80	–	–	Приказ 421 от 29.06.2009, приложение 2
186	Внутриквартальная лестница	Рябиковская, 83	110103000209	21	1.00	1.00	Приказ 421 от 29.06.2009, приложение 2
187	Внутриквартальная лестница	Рябиковская 83/1 (СОШ 6) Рябиковская 97	110103000211	60	1.00	1.00	Приказ 421 от 29.06.2009, приложение 2
188	Внутриквартальная лестница	Рябиковская 87 – Рябиковская 91а, (д/с 47 Сказка)	110103000212	12	1.00	1.00	Приказ 421 от 29.06.2009, приложение 2
189	Внутриквартальная лестница	Рябиковская 89	110103000213	4.5	1.00	1.00	Приказ 421 от 29.06.2009, приложение 2
190	Внутриквартальная лестница	Рябиковская 97 к дороге	110103000214	24	1.00	1.00	Приказ 421 от 29.06.2009, приложение 2
191	Внутриквартальная лестница	Рябиковская, 97 -Рябиковская 101,81/1 (СОШ 6)	110103000215	16	1.00	1.00	Приказ 421 от 29.06.2009, приложение 2
192	Внутриквартальная лестница	Сапун-гора, 4 (поликлиника № 57 военная) - к магдорге	110103000216	28.8	1.00	1.00	Приказ 421 от 29.06.2009, приложение 2
193	Внутриквартальная лестница	Сахалинская 2,2а -пл.Труда	110103000218	168.13	1.00	1.00	Приказ 421 от 29.06.2009, приложение 2
194	Внутриквартальная лестница	Сахалинская 6,4а -СОШ № 3	110103000219	92.8	1.00	1.00	Приказ 421 от 29.06.2009, приложение 2
195	Внутриквартальная лестница	Сахалинская 6а -к дороге Комсомольская	110103000220	13.68	1.00	1.00	Приказ 421 от 29.06.2009, приложение 2
196	Внутриквартальная лестница	Советская 16,18- Партизанская 8а (СОШ № 4)	110103000221	144	–	–	Приказ 421 от 29.06.2009, приложение 2
197	Внутриквартальная лестница	Советская 20,18-Партизанская, 13	110103000222	14	1.00	1.00	Приказ 421 от 29.06.2009, приложение 2
198	Внутриквартальная лестница	Советская 22,24 -Партизанская, 20 (УВД)	110103000223	243.6	–	–	Приказ 421 от 29.06.2009, приложение 2
199	Внутриквартальная лестница	Советская 34 (ФСБ),36-Партизанская ,34	110103000224	347	–	–	Приказ 421 от 29.06.2009, приложение 2
200	Внутриквартальная лестница	Советская 40,46 (лицей 46) -Партизанская, 42	110103000225	58.5	–	–	Приказ 421 от 29.06.2009, приложение 2
201	Внутриквартальная лестница	Советская, 47	110103000226	4	1.00	1.00	Приказ 421 от 29.06.2009, приложение 2
202	Внутриквартальная лестница	Советская, 48 (Рубин),50-Партизанская, 58,62	110103000227	158.4	–	–	Приказ 421 от 29.06.2009, приложение 2
203	Внутриквартальная лестница	Солнечная, 1/1	110103000228	3.63	1.00	1.00	Приказ 421 от 29.06.2009, приложение 2
204	Внутриквартальная лестница	Солнечная, 1/4	110103000229	6.72	1.00	1.00	Приказ 421 от 29.06.2009, приложение 2
205	Внутриквартальная лестница	Солнечная 11	110103000230	70.2	1.00	1.00	Приказ 421 от 29.06.2009, приложение 2
206	Внутриквартальная лестница	Сучанская, 4	110103000231	11.63	1.00	1.00	Приказ 421 от 29.06.2009, приложение 2
207	Внутриквартальная лестница	Тельмана 2 б	110103000232	15	1.00	1.00	Приказ 421 от 29.06.2009, приложение 2
208	Внутриквартальная лестница	Терешкова, 1 (5 лестниц в откосе) к дороге	110103000233	64.68	1.00	1.00	Приказ 421 от 29.06.2009, приложение 2
209	Внутриквартальная лестница	Топоркова, 1	110103000234	4.2	1.00	1.00	Приказ 421 от 29.06.2009, приложение 2
210	Внутриквартальная лестница	Труда 39-37	110103000235	48	1.00	1.00	Приказ 421 от 29.06.2009, приложение 2
211	Внутриквартальная лестница	Труда ,43 к дороге-СОШ 2	110103000236	19.2	1.00	1.00	Приказ 421 от 29.06.2009, приложение 2
212	Внутриквартальная лестница	Тушканова 8/1	110103000237	47	1.00	1.00	Приказ 421 от 29.06.2009, приложение 2
213	Внутриквартальная лестница	Флотская 1, (2 части)	110103000238	18.86	1.00	1.00	Приказ 421 от 29.06.2009, приложение 2
214	Внутриквартальная лестница	Фролова, 2	110103000239	3.6	1.00	1.00	Приказ 421 от 29.06.2009, приложение 2
215	Внутриквартальная лестница	Фролова 4	110103000240	6	1.00	1.00	Приказ 421 от 29.06.2009, приложение 2
216	Внутриквартальная лестница	Циолковского ,13	110103000241	21.48	1.00	1.00	Приказ 421 от 29.06.2009, приложение 2
217	Внутриквартальная лестница	Циолковского, 15	110103000242	26.28	1.00	1.00	Приказ 421 от 29.06.2009, приложение 2
218	Внутриквартальная лестница	Циолковского, 17 к маг дороге	110103000243	7.08	1.00	1.00	Приказ 421 от 29.06.2009, приложение 2
219	Внутриквартальная лестница	Циолковского, 32	110103000244	14.28	1.00	1.00	Приказ 421 от 29.06.2009, приложение 2
220	Внутриквартальная лестница	Циолковского, 34	110103000245	26.28	1.00	1.00	Приказ 421 от 29.06.2009, приложение 2
221	Внутриквартальная лестница	Циолковского, 36	110103000246	26.28	1.00	1.00	Приказ 421 от 29.06.2009, приложение 2
222	Внутриквартальная лестница	Циолковского, 57 к ост.Диспетчерская	110103000247	13.2	–	–	Приказ 421 от 29.06.2009, приложение 2
223	Внутриквартальная лестница	Циолковского, 63 к ост.Диспетчерская	110103000248	15.6	–	–	Приказ 421 от 29.06.2009, приложение 2
224	Внутриквартальная лестница	Чирикова-Завойко	110103000249	60	–	–	Приказ 421 от 29.06.2009, приложение 2

N п/п	Наименование объекта	Адрес	Инвентарный номер	Общая площадь (кв.м, п/м)	Балансовая стоимость (руб.)	Остаточная стоимость (руб.)	Документ основания нахождения объекта у юридического лица
225	Внутриквартальная лестница	Чубарова, 10-Чубарова, 12	110103000250	48.41	1.00	1.00	Приказ 421 от 29.06.2009, приложение 2
226	Внутриквартальная лестница	Чубарова, 12-Чубарова14	110103000251	16.1	1.00	1.00	Приказ 421 от 29.06.2009, приложение 2
227	Внутриквартальная лестница	Чубарова, 3/1	110103000252	35.4	1.00	1.00	Приказ 421 от 29.06.2009, приложение 2
228	Внутриквартальная лестница	Чубарова3/1-Чубарова, 5	110103000253	7.92	1.00	1.00	Приказ 421 от 29.06.2009, приложение 2
229	Внутриквартальная лестница	Чубарова5/2-Чубарова 6/1 (СОШ 36)	110103000254	60	1.00	1.00	Приказ 421 от 29.06.2009, приложение 2
230	Внутриквартальная лестница	Чубарова 8-Чубарова 6	110103000255	88.5	1.00	1.00	Приказ 421 от 29.06.2009, приложение 2
231	Внутриквартальная лестница	Якорная, 1/1	110103000256	4.32	1.00	1.00	Приказ 421 от 29.06.2009, приложение 2
232	Внутриквартальная лестница	Чирикова-Петровскую	110103000257	46.8	-	-	Приказ 421 от 29.06.2009, приложение 2
233	Внутриквартальная лестница	Труда 37 к Школьной 19	110103000258	172	1.00	1.00	Приказ 421 от 29.06.2009, приложение 2
234	Внутриквартальная лестница	Индустриальная 10 к Индустриальной 12	110103000259	27.61	1.00	1.00	Приказ 421 от 29.06.2009, приложение 2
235	Внутриквартальная лестница	Лермонтова 28-26	110103000260	27	1.00	1.00	Приказ 421 от 29.06.2009, приложение 2
236	Внутриквартальная лестница	Лермонтова 10 к Лермонтова 12	110103000261	27.6	1.00	1.00	Приказ 421 от 29.06.2009, приложение 2
237	Внутриквартальная лестница	Рябиловская, 22	110103000262	4	1.00	1.00	Приказ 421 от 29.06.2009, приложение 2
238	Внутриквартальная лестница	Пограничная, 26	110103000263	11.5	1.00	1.00	Приказ 421 от 29.06.2009, приложение 2
239	Внутриквартальная лестница	Орбитальный проезд, 11	110103000264	12.6	1.00	1.00	Приказ 421 от 29.06.2009, приложение 2
240	Внутриквартальная лестница	Бийская, 8	110103000265	8	1.00	1.00	Приказ 421 от 29.06.2009, приложение 2
241	Внутриквартальная лестница	Арсеньева 15, к/т Победа	1A0000021003059	31.4	1.00	1.00	Приказ 421 от 29.06.2009, акт 40/0-10 от 22.06.2010 г.
242	Внутриквартальная лестница	Арсеньева 4а	1A0000021003060	8	1.00	1.00	Приказ 421 от 29.06.2009, акт 40/0-10 от 22.06.2010 г.
243	Внутриквартальная лестница	Арсеньева 8 к магистальной дороге	1A0000021003061	24.03	1.00	1.00	Приказ 421 от 29.06.2009, акт 40/0-10 от 22.06.2010 г.
244	Внутриквартальная лестница	Ботанический пер11	1A0000021003063	20	1 037 776.00	985 198.68	Приказ 421 от 29.06.2009, акт 40/0-10 от 22.06.2010 г.
245	Внутриквартальная лестница	Ботанический пер.3-ботанический пер.5,7	1A0000021003064	30	1.00	1.00	Приказ 421 от 29.06.2009, акт 40/0-10 от 22.06.2010 г.
246	Внутриквартальная лестница	В. Кручины 10 вдоль дороги и на откосе 2 части	1A0000021003071	67.5	1.00	1.00	Приказ 421 от 29.06.2009, акт 40/0-10 от 22.06.2010 г.
247	Внутриквартальная лестница	В. Кручины 10/2	1A0000021003065	8	1.00	1.00	Приказ 421 от 29.06.2009, акт 40/0-10 от 22.06.2010 г.
248	Внутриквартальная лестница	В. Кручины 4 /2 к дороге	1A0000021003067	6	1.00	1.00	Приказ 421 от 29.06.2009, акт 40/0-10 от 22.06.2010 г.
249	Внутриквартальная лестница	В. Кручины 4 вдоль дороги 4 части	1A0000021003066	5.76	1.00	1.00	Приказ 421 от 29.06.2009, акт 40/0-10 от 22.06.2010 г.
250	Внутриквартальная лестница	В. Кручины 4/3-в кручины ,4/2 к дороге	1A0000021003068	3.6	1.00	1.00	Приказ 421 от 29.06.2009, акт 40/0-10 от 22.06.2010 г.
251	Внутриквартальная лестница	В. Кручины 6/1 к дороге	1A0000021003072	6	1.00	1.00	Приказ 421 от 29.06.2009, акт 40/0-10 от 22.06.2010 г.
252	Внутриквартальная лестница	В. Кручины 7 к дороге	1A0000021003069	17	1.00	1.00	Приказ 421 от 29.06.2009, акт 40/0-10 от 22.06.2010 г.
253	Внутриквартальная лестница	В. Кручины 8/2	1A0000021003070	6	1.00	1.00	Приказ 421 от 29.06.2009, акт 40/0-10 от 22.06.2010 г.
254	Внутриквартальная лестница	Владивостокская, 19-Владивостокская, 17	1A0000021003073	1.44	1.00	1.00	Приказ 421 от 29.06.2009, акт 40/0-10 от 22.06.2010 г.
255	Внутриквартальная лестница	Владивостокская, 2/1 Агропром с трактором	1A0000021003074	16.5	1.00	1.00	Приказ 421 от 29.06.2009, акт 40/0-10 от 22.06.2010 г.
256	Внутриквартальная лестница	Владивостокская, 29 МГИУ-Владивостокская, 25	1A0000021003075	4.95	1.00	1.00	Приказ 421 от 29.06.2009, акт 40/0-10 от 22.06.2010 г.
257	Внутриквартальная лестница	Владивостокская, 2а к дороге	1A0000021003076	3.6	1.00	1.00	Приказ 421 от 29.06.2009, акт 40/0-10 от 22.06.2010 г.
258	Внутриквартальная лестница	Владивостокская, 41/4	1A0000021003077	40	1.00	1.00	Приказ 421 от 29.06.2009, акт 40/0-10 от 22.06.2010 г.
259	Внутриквартальная лестница	Владивостокская, 43 к магазину	1A0000021003078	4.32	1.00	1.00	Приказ 421 от 29.06.2009, акт 40/0-10 от 22.06.2010 г.
260	Внутриквартальная лестница	Владивостокская, 45,43 к детской площадке	1A0000021003079	25	1.00	1.00	Приказ 421 от 29.06.2009, акт 40/0-10 от 22.06.2010 г.
261	Внутриквартальная лестница	Владивостокская, 45/2- владивостокская 45/1	1A0000021003080	1.65	1.00	1.00	Приказ 421 от 29.06.2009, акт 40/0-10 от 22.06.2010 г.
262	Внутриквартальная лестница	Владивостокская, 47 Камчадалочка к дороге	1A0000021003081	16.2	1.00	1.00	Приказ 421 от 29.06.2009, акт 40/0-10 от 22.06.2010 г.
263	Внутриквартальная лестница	Владивостокская, 47/3 к дороге на Автомобилистов	1A0000021003082	3.3	1.00	1.00	Приказ 421 от 29.06.2009, акт 40/0-10 от 22.06.2010 г.
264	Внутриквартальная лестница	Войцешка 15 магистральной дороге	1A0000021003083	18	1.00	1.00	Приказ 421 от 29.06.2009, акт 40/0-10 от 22.06.2010 г.
265	Внутриквартальная лестница	Гастелло ,5	1A0000021003084	3.5	1.00	1.00	Приказ 421 от 29.06.2009, акт 40/0-10 от 22.06.2010 г.
266	Внутриквартальная лестница	Давыдова ,15 СОШ № 8- к спортплощадке	1A0000021003085	12.5	1.00	1.00	Приказ 421 от 29.06.2009, акт 40/0-10 от 22.06.2010 г.
267	Внутриквартальная лестница	Дзержинского 2а	1A0000021003086	52	1.00	1.00	Приказ 421 от 29.06.2009, акт 40/0-10 от 22.06.2010 г.
268	Внутриквартальная лестница	Заводская 10а,8а,(к подпорной стенке м/у домами)	1A0000021003088	5.5	1.00	1.00	Приказ 421 от 29.06.2009, акт 40/0-10 от 22.06.2010 г.
269	Внутриквартальная лестница	,Заводская 18	1A0000021003089	15.4	1.00	1.00	Приказ 421 от 29.06.2009, акт 40/0-10 от 22.06.2010 г.
270	Внутриквартальная лестница	,Заводская 20- справа к дороге	1A0000021003091	14.4	1.00	1.00	Приказ 421 от 29.06.2009, акт 40/0-10 от 22.06.2010 г.
271	Внутриквартальная лестница	,Заводская 20-Заводская 19	1A0000021003090	80	1.00	1.00	Приказ 421 от 29.06.2009, акт 40/0-10 от 22.06.2010 г.
272	Внутриквартальная лестница	Заводская 21 (в торце) Заводская 19	1A0000021003092	10.8	1.00	1.00	Приказ 421 от 29.06.2009, акт 40/0-10 от 22.06.2010 г.
273	Внутриквартальная лестница	,Заводская 21 к СОШ № 2	1A0000021003087	43.2	1.00	1.00	Приказ 421 от 29.06.2009, акт 40/0-10 от 22.06.2010 г.
274	Внутриквартальная лестница	,Заводская8 к дороге Индустриальная (верх пролет)	1A0000021003096	9.6	1.00	1.00	Приказ 421 от 29.06.2009, акт 40/0-10 от 22.06.2010 г.
275	Внутриквартальная лестница	,Заводская8 к дороге Индустриальная (нижний пролет)	1A0000021003097	4.4	1.00	1.00	Приказ 421 от 29.06.2009, акт 40/0-10 от 22.06.2010 г.
276	Внутриквартальная лестница	,Заводская8 к дороге Индустриальная (через теплотрассу)	1A0000021003095	10	1.00	1.00	Приказ 421 от 29.06.2009, акт 40/0-10 от 22.06.2010 г.
277	Внутриквартальная лестница	Заводская8-Заводская 10а,8а,( 1 пролет верхний)	1A0000021003093	8.4	1.00	1.00	Приказ 421 от 29.06.2009, акт 40/0-10 от 22.06.2010 г.
278	Внутриквартальная лестница	,Заводская8-Заводская 10а,8а,( 2 пролет нижний)	1A0000021003094	10	1.00	1.00	Приказ 421 от 29.06.2009, акт 40/0-10 от 22.06.2010 г.
279	Внутриквартальная лестница	Звездная 14 (магазин) к дороге	1A0000021003098	4.2	1.00	1.00	Приказ 421 от 29.06.2009, акт 40/0-10 от 22.06.2010 г.
280	Внутриквартальная лестница	,Звездная 20,20а к торговому центру	1A0000021003099	19.08	1.00	1.00	Приказ 421 от 29.06.2009, акт 40/0-10 от 22.06.2010 г.
281	Внутриквартальная лестница	Звездная 20а к Звездная 32(д/с 50 Звездочка) 2 ч.	1A0000021003100	5	1.00	1.00	Приказ 421 от 29.06.2009, акт 40/0-10 от 22.06.2010 г.
282	Внутриквартальная лестница	,Звездная 25/1-к гаражам	1A0000021003102	9.48	1.00	1.00	Приказ 421 от 29.06.2009, акт 40/0-10 от 22.06.2010 г.
283	Внутриквартальная лестница	Звездная 25/1-Орбитальный пр.12	1A0000021003101	24	1.00	1.00	Приказ 421 от 29.06.2009, акт 40/0-10 от 22.06.2010 г.
284	Внутриквартальная лестница	Звездная 26 торговый центр	1A0000021003103	47.52	1.00	1.00	Приказ 421 от 29.06.2009, акт 40/0-10 от 22.06.2010 г.
285	Внутриквартальная лестница	Звездная 30 (6 подъезд,деревянная / бетонная)	1A0000021003105	15.6	1.00	1.00	Приказ 421 от 29.06.2009, акт 40/0-10 от 22.06.2010 г.
286	Внутриквартальная лестница	,Звездная 30 (8 подъезд вторая,бетонная)	1A0000021003106	10.8	1.00	1.00	Приказ 421 от 29.06.2009, акт 40/0-10 от 22.06.2010 г.
287	Внутриквартальная лестница	,Звездная 30 (8 подъезд первая,бетонная)	1A0000021003107	11.05	1.00	1.00	Приказ 421 от 29.06.2009, акт 40/0-10 от 22.06.2010 г.
288	Внутриквартальная лестница	,Звездная 30 (деревянная)	1A0000021003108	64.8	1.00	1.00	Приказ 421 от 29.06.2009, акт 40/0-10 от 22.06.2010 г.
289	Внутриквартальная лестница	,Звездная 30-А.Королева9а	1A0000021003104	13.97	1.00	1.00	Приказ 421 от 29.06.2009, акт 40/0-10 от 22.06.2010 г.
290	Внутриквартальная лестница	,Звездная 30 А.Королева7/30 к маг. дороге (верх.часть)	1A0000021003111	24	1.00	1.00	Приказ 421 от 29.06.2009, акт 40/0-10 от 22.06.2010 г.
291	Внутриквартальная лестница	,Звездная 30 А.Королева7/30 к маг. дороге (ниж.марш)	1A0000021003110	19.8	1.00	1.00	Приказ 421 от 29.06.2009, акт 40/0-10 от 22.06.2010 г.
292	Внутриквартальная лестница	,Звездная 30- Звездная 32 дс№ 50 Звездочка -3 ч.	1A0000021003109	62.28	1.00	1.00	Приказ 421 от 29.06.2009, акт 40/0-10 от 22.06.2010 г.

N п/п	Наименование объекта	Адрес	Инвентарный номер	Общая площадь (кв.м, п/м)	Балансовая стоимость (руб.)	Остаточная стоимость (руб.)	Документ основания нахождения объекта у юридического лица
293	Внутриквартальная лестница	,Звездная 4 к дороге	1A0000021003112	7.2	1.00	1.00	Приказ 421 от 29.06.2009, акт 40/0-10 от 22.06.2010 г.
294	Внутриквартальная лестница	,Звездная 8/2 -звездная 8	1A0000021003113	5.88	1.00	1.00	Приказ 421 от 29.06.2009, акт 40/0-10 от 22.06.2010 г.
295	Внутриквартальная лестница	,Индустриальная, 17- Заводская (через маг. дор.напротив остановки	1A0000021003114	7.2	1.00	1.00	Приказ 421 от 29.06.2009, акт 40/0-10 от 22.06.2010 г.
296	Внутриквартальная лестница	,Индустриальная, 23-Инд.25 по тротуару вдоль магист.дороги	1A0000021003115	3.6	1.00	1.00	Приказ 421 от 29.06.2009, акт 40/0-10 от 22.06.2010 г.
297	Внутриквартальная лестница	,Индустриальная, 25 от магист.дороги	1A0000021003116	7	1.00	1.00	Приказ 421 от 29.06.2009, акт 40/0-10 от 22.06.2010 г.
298	Внутриквартальная лестница	,Индустриальная, 26 от маг.дороги	1A0000021003117	9	1.00	1.00	Приказ 421 от 29.06.2009, акт 40/0-10 от 22.06.2010 г.
299	Внутриквартальная лестница	,Индустриальная, 27- индустриальная 27/1	1A0000021003118	16.8	1.00	1.00	Приказ 421 от 29.06.2009, акт 40/0-10 от 22.06.2010 г.
300	Внутриквартальная лестница	,Индустриальная, 32 слева к маг.дороге	1A0000021003119	15.6	1.00	1.00	Приказ 421 от 29.06.2009, акт 40/0-10 от 22.06.2010 г.
301	Внутриквартальная лестница	,Индустриальная, 32 справа к маг.дороге	1A0000021003121	15.6	1.00	1.00	Приказ 421 от 29.06.2009, акт 40/0-10 от 22.06.2010 г.
302	Внутриквартальная лестница	,К.Беляева11б-К.Драбкина18 (школа-интернат2 ) 2части.	1A0000021003120	23	1.00	1.00	Приказ 421 от 29.06.2009, акт 40/0-10 от 22.06.2010 г.
303	Внутриквартальная лестница	К.Драбкина 9-11	1A0000021003123	25	1.00	1.00	Приказ 421 от 29.06.2009, акт 40/0-10 от 22.06.2010 г.
304	Внутриквартальная лестница	К.Драбкина18 (школа-интернат2 ) на Океанскую	1A0000021003122	162	1.00	1.00	Приказ 421 от 29.06.2009, акт 40/0-10 от 22.06.2010 г.
305	Внутриквартальная лестница	Кавказская 20,слева	1A0000021003124	2.64	1.00	1.00	Приказ 421 от 29.06.2009, акт 40/0-10 от 22.06.2010 г.
306	Внутриквартальная лестница	Кавказская 20,справа	1A0000021003125	3.3	1.00	1.00	Приказ 421 от 29.06.2009, акт 40/0-10 от 22.06.2010 г.
307	Внутриквартальная лестница	Кавказская 32 к дороге	1A0000021003126	8.36	1.00	1.00	Приказ 421 от 29.06.2009, акт 40/0-10 от 22.06.2010 г.
308	Внутриквартальная лестница	Кавказская 34	1A0000021003127	3.6	1.00	1.00	Приказ 421 от 29.06.2009, акт 40/0-10 от 22.06.2010 г.
309	Внутриквартальная лестница	,Карла Маркса-ост Детский мир (переход на автопарк)	1A0000021003128	62.4	1.00	1.00	Приказ 421 от 29.06.2009, акт 40/0-10 от 22.06.2010 г.
310	Внутриквартальная лестница	,Кирдицева, 21-2 части	1A0000021003132	19.1	1.00	1.00	Приказ 421 от 29.06.2009, акт 40/0-10 от 22.06.2010 г.
311	Внутриквартальная лестница	,Кирдицева, 5- кирдицева, 7	1A0000021003133	2.64	1.00	1.00	Приказ 421 от 29.06.2009, акт 40/0-10 от 22.06.2010 г.
312	Внутриквартальная лестница	,Кирдицева, 10	1A0000021003129	3.6	1.00	1.00	Приказ 421 от 29.06.2009, акт 40/0-10 от 22.06.2010 г.
313	Внутриквартальная лестница	,Кирдицева, 11	1A0000021003130	9.96	1.00	1.00	Приказ 421 от 29.06.2009, акт 40/0-10 от 22.06.2010 г.
314	Внутриквартальная лестница	,Кирдицева, 2	1A0000021003131	9.5	1.00	1.00	Приказ 421 от 29.06.2009, акт 40/0-10 от 22.06.2010 г.
315	Внутриквартальная лестница	,Ключевская34 развл..центр Вулкан к маг дороге	1A0000021003138	18.4	1.00	1.00	Приказ 421 от 29.06.2009, акт 40/0-10 от 22.06.2010 г.
316	Внутриквартальная лестница	,Ключевская35	1A0000021003139	6.6	1.00	1.00	Приказ 421 от 29.06.2009, акт 40/0-10 от 22.06.2010 г.
317	Внутриквартальная лестница	Ключевская39	1A0000021003140	4.2	1.00	1.00	Приказ 421 от 29.06.2009, акт 40/0-10 от 22.06.2010 г.
318	Внутриквартальная лестница	Ключевская40- на Ленинградскую	1A0000021003141	1.44	1.00	1.00	Приказ 421 от 29.06.2009, акт 40/0-10 от 22.06.2010 г.
319	Внутриквартальная лестница	Ключевская 42 к маг.дороге	1A0000021003143	22	1.00	1.00	Приказ 421 от 29.06.2009, акт 40/0-10 от 22.06.2010 г.
320	Внутриквартальная лестница	,Ключевская42- на Ленинградскую 2 части	1A0000021003142	3.6	1.00	1.00	Приказ 421 от 29.06.2009, акт 40/0-10 от 22.06.2010 г.
321	Внутриквартальная лестница	,Ключевская 45-Виллойская, 60	1A0000021003144	7.2	1.00	1.00	Приказ 421 от 29.06.2009, акт 40/0-10 от 22.06.2010 г.
322	Внутриквартальная лестница	,Ключевская47(улавки студента) Ключевская 56 (бывш.комисс)	1A0000021003145	16	1.00	1.00	Приказ 421 от 29.06.2009, акт 40/0-10 от 22.06.2010 г.
323	Внутриквартальная лестница	,Ключевская 50,44 к маг.дороге	1A0000021003146	22	1.00	1.00	Приказ 421 от 29.06.2009, акт 40/0-10 от 22.06.2010 г.
324	Внутриквартальная лестница	Ключевская 20 в откосе к остановке	1A0000021003134	6.6	1.00	1.00	Приказ 421 от 29.06.2009, акт 40/0-10 от 22.06.2010 г.
325	Внутриквартальная лестница	,Ключевская 26-Ключевская 24 нижняя	1A0000021003135	16.5	1.00	1.00	Приказ 421 от 29.06.2009, акт 40/0-10 от 22.06.2010 г.
326	Внутриквартальная лестница	,Ключевская 27 а, (р-н Вулкан)-Ключевская 30 к дороге (нижняя)	1A0000021003136	14.4	1.00	1.00	Приказ 421 от 29.06.2009, акт 40/0-10 от 22.06.2010 г.
327	Внутриквартальная лестница	Ключевская 27 а, (р-н Вулкан)- Ключевская 30 к маг.дороге (верхняя)	1A0000021003137	24	1.00	1.00	Приказ 421 от 29.06.2009, акт 40/0-10 от 22.06.2010 г.
328	Внутриквартальная лестница	Комсомольская ,7- ул. Челюскинцев, 1	1A0000021003147	18	1.00	1.00	Приказ 421 от 29.06.2009, акт 40/0-10 от 22.06.2010 г.
329	Внутриквартальная лестница	Космический проезд 10 в зел.зону слева	1A0000021003148	6.24	1.00	1.00	Приказ 421 от 29.06.2009, акт 40/0-10 от 22.06.2010 г.
330	Внутриквартальная лестница	Космический проезд 14 (СОШ 39)-Косм. пр.10 центр	1A0000021003150	6.24	1.00	1.00	Приказ 421 от 29.06.2009, акт 40/0-10 от 22.06.2010 г.
331	Внутриквартальная лестница	Космический проезд 14 (СОШ 39)-Косм. пр.10 справа 2 части	1A0000021003149	6.24	1.00	1.00	Приказ 421 от 29.06.2009, акт 40/0-10 от 22.06.2010 г.
332	Внутриквартальная лестница	Космический проезд 16-Космич.пр.20,18	1A0000021003151	33.3	1.00	1.00	Приказ 421 от 29.06.2009, акт 40/0-10 от 22.06.2010 г.
333	Внутриквартальная лестница	Космический проезд 4	1A0000021003152	28.8	1.00	1.00	Приказ 421 от 29.06.2009, акт 40/0-10 от 22.06.2010 г.
334	Внутриквартальная лестница	КП-Ленинградская 74	1A0000021003153	10.2	1.00	1.00	Приказ 421 от 29.06.2009, акт 40/0-10 от 22.06.2010 г.
335	Внутриквартальная лестница	КП-сквер Танк к маг.дороге	1A0000021003154	2.4	1.00	1.00	Приказ 421 от 29.06.2009, акт 40/0-10 от 22.06.2010 г.
336	Внутриквартальная лестница	Красинцев, 7 -Никольская сопка	1A0000021003155	128	1.00	1.00	Приказ 421 от 29.06.2009, акт 40/0-10 от 22.06.2010 г.
337	Внутриквартальная лестница	,Красная сопка, 44-ЦТП № 515	1A0000021003156	18	1.00	1.00	Приказ 421 от 29.06.2009, акт 40/0-10 от 22.06.2010 г.
338	Внутриквартальная лестница	,Курильская 22, 2 части	1A0000021003157	38	1.00	1.00	Приказ 421 от 29.06.2009, акт 40/0-10 от 22.06.2010 г.
339	Внутриквартальная лестница	Ленина пл.-Култушное озеро 1 часть	1A0000021003158	80	1.00	1.00	Приказ 421 от 29.06.2009, акт 40/0-10 от 22.06.2010 г.
340	Внутриквартальная лестница	Ленина пл.-Култушное озеро 2 часть	1A0000021003159	80	1.00	1.00	Приказ 421 от 29.06.2009, акт 40/0-10 от 22.06.2010 г.
341	Внутриквартальная лестница	Ленина пл.-Култушное озеро 3 часть	1A0000021003160	60	1.00	1.00	Приказ 421 от 29.06.2009, акт 40/0-10 от 22.06.2010 г.
342	Внутриквартальная лестница	,Ленинградская ,100 (дом быта камчатка ) к дороге	1A0000021003163	20	1.00	1.00	Приказ 421 от 29.06.2009, акт 40/0-10 от 22.06.2010 г.
343	Внутриквартальная лестница	Ленинградская ,100(дом б.Камчатка)-Ленинградская, 102 (медучилище)	1A0000021003172	3.6	1.00	1.00	Приказ 421 от 29.06.2009, акт 40/0-10 от 22.06.2010 г.
344	Внутриквартальная лестница	,Ленинградская ,31 через дорогу к озеру Култушное	1A0000021003164	2	1.00	1.00	Приказ 421 от 29.06.2009, акт 40/0-10 от 22.06.2010 г.
345	Внутриквартальная лестница	,Ленинградская ,35 к дороге	1A0000021003165	1.65	1.00	1.00	Приказ 421 от 29.06.2009, акт 40/0-10 от 22.06.2010 г.
346	Внутриквартальная лестница	,Ленинградская ,37 политех.техникум к дороге	1A0000021003166	105	1.00	1.00	Приказ 421 от 29.06.2009, акт 40/0-10 от 22.06.2010 г.
347	Внутриквартальная лестница	Ленинградская ,43 (КГТУ)	1A0000021003167	100	1.00	1.00	Приказ 421 от 29.06.2009, акт 40/0-10 от 22.06.2010 г.
348	Внутриквартальная лестница	Ленинградская 61/1- Ленинградская 65	1A0000021003168	18	1.00	1.00	Приказ 421 от 29.06.2009, акт 40/0-10 от 22.06.2010 г.
349	Внутриквартальная лестница	Ленинградская ,77 (ТОМ 4) к дороге	1A0000021003169	3.6	1.00	1.00	Приказ 421 от 29.06.2009, акт 40/0-10 от 22.06.2010 г.
350	Внутриквартальная лестница	,Ленинградская ,81-Ленинградская, 79 (ДВГУ) вдоль магистр.дороги	1A0000021003170	33	1.00	1.00	Приказ 421 от 29.06.2009, акт 40/0-10 от 22.06.2010 г.
351	Внутриквартальная лестница	,Ленинградская ,9а,7 к дороге	1A0000021003171	7.44	1.00	1.00	Приказ 421 от 29.06.2009, акт 40/0-10 от 22.06.2010 г.
352	Внутриквартальная лестница	Ленинградская 35 на Ключевскую	1A0000021003161	59.2	1.00	1.00	Приказ 421 от 29.06.2009, акт 40/0-10 от 22.06.2010 г.
353	Внутриквартальная лестница	Ленинградская 83 вдоль дороги	1A0000021003162	6	1.00	1.00	Приказ 421 от 29.06.2009, акт 40/0-10 от 22.06.2010 г.
354	Внутриквартальная лестница	,Ленинская,от сквера Лапирузо на ул. Советская (памятник Беренгу)	1A0000021003174	266	1.00	1.00	Приказ 421 от 29.06.2009, акт 40/0-10 от 22.06.2010 г.
355	Внутриквартальная лестница	,Ленинская ,8-Ленинская, 10	1A0000021003173	8.25	1.00	1.00	Приказ 421 от 29.06.2009, акт 40/0-10 от 22.06.2010 г.
356	Внутриквартальная лестница	,Лермонтова 26 (к павильону)	1A0000021003175	20	1.00	1.00	Приказ 421 от 29.06.2009, акт 40/0-10 от 22.06.2010 г.
357	Внутриквартальная лестница	,Лермонтова 26 (от павильона к дороге)	1A0000021003176	12	1.00	1.00	Приказ 421 от 29.06.2009, акт 40/0-10 от 22.06.2010 г.
358	Внутриквартальная лестница	,Лермонтова 30-Лермонтова 26	1A0000021003182	6	1.00	1.00	Приказ 421 от 29.06.2009, акт 40/0-10 от 22.06.2010 г.
359	Внутриквартальная лестница	,Максимова 18- Дежнева	1A0000021003177	2.64	1.00	1.00	Приказ 421 от 29.06.2009, акт 40/0-10 от 22.06.2010 г.
360	Внутриквартальная лестница	между домами № 57 и № 63 по ул. Петра Ильичева (п.Завойко)	110103000335	-	-	-	Приказ 421 от 29.06.2009, приложение 2

№ п/п	Наименование объекта	Адрес	Инвентарный номер	Общая площадь (кв.м, п/м)	Балансовая стоимость (руб.)	Остаточная стоимость (руб.)	Документ основания нахождения объекта у юридического лица
361	Внутриквартальная лестница	,Мишенная ,102- Пржевальского	1А0000021003178	14	1.00	1.00	Приказ 421 от 29.06.2009, акт 40/0-10 от 22.06.2010 г.
362	Внутриквартальная лестница	Молчанова, 13-Молчанова 14	1А0000021003179	3	1.00	1.00	Приказ 421 от 29.06.2009, акт 40/0-10 от 22.06.2010 г.
363	Внутриквартальная лестница	На Ключевскую от бывшего комиссионного магазина	1А0000021003180	18	1.00	1.00	Приказ 421 от 29.06.2009, акт 40/0-10 от 22.06.2010 г.
364	Внутриквартальная лестница	Набережная 26-Набережная ,20 -2 части	1А0000021003185	32.5	1.00	1.00	Приказ 421 от 29.06.2009, акт 40/0-10 от 22.06.2010 г.
365	Внутриквартальная лестница	,Набережная18	1А0000021003183	5.4	1.00	1.00	Приказ 421 от 29.06.2009, акт 40/0-10 от 22.06.2010 г.
366	Внутриквартальная лестница	,Набережная18-Советская 62	1А0000021003184	16.5	1.00	1.00	Приказ 421 от 29.06.2009, акт 40/0-10 от 22.06.2010 г.
367	Внутриквартальная лестница	,Набережная ,12 (музей пограничников) к дороге	1А0000021003181	5.4	1.00	1.00	Приказ 421 от 29.06.2009, акт 40/0-10 от 22.06.2010 г.
368	Внутриквартальная лестница	,Никольская сопка (памятник героям батареи Максудова))	1А0000021003187	28	1.00	1.00	Приказ 421 от 29.06.2009, акт 40/0-10 от 22.06.2010 г.
369	Внутриквартальная лестница	Никольская сопка (памятник славы)	1А0000021003186	27.5	1.00	1.00	Приказ 421 от 29.06.2009, акт 40/0-10 от 22.06.2010 г.
370	Внутриквартальная лестница	,Никольская сопка (смотровая площадка)	1А0000021003188	14.4	1.00	1.00	Приказ 421 от 29.06.2009, акт 40/0-10 от 22.06.2010 г.
371	Внутриквартальная лестница	Никольская сопка (спуск к заливу)	1А0000021003189	112.5	1.00	1.00	Приказ 421 от 29.06.2009, акт 40/0-10 от 22.06.2010 г.
372	Внутриквартальная лестница	,Никольская сопка (часовня)	1А0000021003190	61	1.00	1.00	Приказ 421 от 29.06.2009, акт 40/0-10 от 22.06.2010 г.
373	Внутриквартальная лестница	,Новотранспортная 16 к дороге	1А0000021003191	2.64	1.00	1.00	Приказ 421 от 29.06.2009, акт 40/0-10 от 22.06.2010 г.
374	Внутриквартальная лестница	,Обороны 1854 г., 24,22 -Обороны 1854,26	1А0000021003193	28.6	1.00	1.00	Приказ 421 от 29.06.2009, акт 40/0-10 от 22.06.2010 г.
375	Внутриквартальная лестница	,Обороны 1864 г.,16 к дороге	1А0000021003192	4.3	1.00	1.00	Приказ 421 от 29.06.2009, акт 40/0-10 от 22.06.2010 г.
376	Внутриквартальная лестница	,Океанская, 123 (поликлиника)- к дороге	1А0000021003194	2.8	1.00	1.00	Приказ 421 от 29.06.2009, акт 40/0-10 от 22.06.2010 г.
377	Внутриквартальная лестница	Океанская ,123(поликлиника)- Океанская 125 (ДДТ Юность)	1А0000021003195	15.4	1.00	1.00	Приказ 421 от 29.06.2009, акт 40/0-10 от 22.06.2010 г.
378	Внутриквартальная лестница	,Океанская ,22а-54б	1А0000021003196	4.5	1.00	1.00	Приказ 421 от 29.06.2009, акт 40/0-10 от 22.06.2010 г.
379	Внутриквартальная лестница	Океанская 44а	1А0000021003197	15	1.00	1.00	Приказ 421 от 29.06.2009, акт 40/0-10 от 22.06.2010 г.
380	Внутриквартальная лестница	Океанская 62-К,Драбкина, 9-11	1А0000021003201	11	1.00	1.00	Приказ 421 от 29.06.2009, акт 40/0-10 от 22.06.2010 г.
381	Внутриквартальная лестница	Океанская 63-65	1А0000021003198	22	1.00	1.00	Приказ 421 от 29.06.2009, акт 40/0-10 от 22.06.2010 г.
382	Внутриквартальная лестница	,Океанская 69	1А0000021003199	3.6	1.00	1.00	Приказ 421 от 29.06.2009, акт 40/0-10 от 22.06.2010 г.
383	Внутриквартальная лестница	Океанская91,83-пономарева, 2	1А0000021003200	7.2	1.00	1.00	Приказ 421 от 29.06.2009, акт 40/0-10 от 22.06.2010 г.
384	Внутриквартальная лестница	Остановка Коммунпроект-Ленинградская, 89 (Камчаткоммунпроект)	1А0000021003202	13.5	1.00	1.00	Приказ 421 от 29.06.2009, акт 40/0-10 от 22.06.2010 г.
385	Внутриквартальная лестница	,Остановка Spartak	1А0000021003203	27.5	1.00	1.00	Приказ 421 от 29.06.2009, акт 40/0-10 от 22.06.2010 г.
386	Внутриквартальная лестница	П.Ильичева, 16- д/с 9 Березка (Ильичева ,59)	1А0000021003204	6.3	1.00	1.00	Приказ 421 от 29.06.2009, акт 40/0-10 от 22.06.2010 г.
387	Внутриквартальная лестница	,П.Ильичева, 18- д/с 9 Березка (Ильичева ,59)	1А0000021003205	9	1.00	1.00	Приказ 421 от 29.06.2009, акт 40/0-10 от 22.06.2010 г.
388	Внутриквартальная лестница	П.Ильичева, 30-П.Ильичева, 12	1А0000021003206	24.6	1.00	1.00	Приказ 421 от 29.06.2009, акт 40/0-10 от 22.06.2010 г.
389	Внутриквартальная лестница	,П.Ильичева, 35 аптека	1А0000021003207	9.6	1.00	1.00	Приказ 421 от 29.06.2009, акт 40/0-10 от 22.06.2010 г.
390	Внутриквартальная лестница	,П.Ильичева, 45- П.Ильичева, 12	1А0000021003208	24.6	1.00	1.00	Приказ 421 от 29.06.2009, акт 40/0-10 от 22.06.2010 г.
391	Внутриквартальная лестница	П.Ильичева, 47- Обороны1854,22	1А0000021003209	31.2	1.00	1.00	Приказ 421 от 29.06.2009, акт 40/0-10 от 22.06.2010 г.
392	Внутриквартальная лестница	П.Ильичева, 48-П.Ильичева, 74	1А0000021003210	36.2	1.00	1.00	Приказ 421 от 29.06.2009, акт 40/0-10 от 22.06.2010 г.
393	Внутриквартальная лестница	П.Ильичева, 50-П.Ильичева 48,49	1А0000021003219	39.36	1.00	1.00	Приказ 421 от 29.06.2009, акт 40/0-10 от 22.06.2010 г.
394	Внутриквартальная лестница	,П.Ильичева, 52-П.Ильичева 51,50	1А0000021003217	30	1.00	1.00	Приказ 421 от 29.06.2009, акт 40/0-10 от 22.06.2010 г.
395	Внутриквартальная лестница	,П.Ильичева, 54-П.Ильичева, 52,53	1А0000021003211	28.8	1.00	1.00	Приказ 421 от 29.06.2009, акт 40/0-10 от 22.06.2010 г.
396	Внутриквартальная лестница	,П.Ильичева, 56-П.Ильичева, 60	1А0000021003212	11.2	1.00	1.00	Приказ 421 от 29.06.2009, акт 40/0-10 от 22.06.2010 г.
397	Внутриквартальная лестница	П.Ильичева, 58-П.Ильичева, 38	1А0000021003213	10.68	1.00	1.00	Приказ 421 от 29.06.2009, акт 40/0-10 от 22.06.2010 г.
398	Внутриквартальная лестница	,П.Ильичева, 60-СОШ17	1А0000021003214	18.4	1.00	1.00	Приказ 421 от 29.06.2009, акт 40/0-10 от 22.06.2010 г.
399	Внутриквартальная лестница	П.Ильичева, 68-П.Ильичева 42/2 почта	1А0000021003218	23.6	1.00	1.00	Приказ 421 от 29.06.2009, акт 40/0-10 от 22.06.2010 г.
400	Внутриквартальная лестница	,П.Ильичева, 78- СОШ 17( к спортплощадке)	1А0000021003215	8.04	1.00	1.00	Приказ 421 от 29.06.2009, акт 40/0-10 от 22.06.2010 г.
401	Внутриквартальная лестница	,П.Ильичева, 78- СОШ 17( основной вход на территорию)	1А0000021003216	31.16	1.00	1.00	Приказ 421 от 29.06.2009, акт 40/0-10 от 22.06.2010 г.
402	Внутриквартальная лестница	,П.Ильичева, 5 д/с 51 г.воздичка-Павлова 3	1А0000021003220	5.4	1.00	1.00	Приказ 421 от 29.06.2009, акт 40/0-10 от 22.06.2010 г.
403	Внутриквартальная лестница	,П.Ильичева, 5 д/с 51 г.воздичка-Павлова 7	1А0000021003221	1.5	1.00	1.00	Приказ 421 от 29.06.2009, акт 40/0-10 от 22.06.2010 г.
404	Внутриквартальная лестница	Внутриквартальная лестница,Партизанская 34-Партизанская ,30 -3 части	1А0000021003222	93.8	1.00	1.00	Приказ 421 от 29.06.2009, акт 40/0-10 от 22.06.2010 г.
405	Внутриквартальная лестница	Внутриквартальная лестница,Петропавловское шоссе, 12 – к магистральной дороге	1А0000021003223	7.2	1.00	1.00	Приказ 421 от 29.06.2009, акт 40/0-10 от 22.06.2010 г.
406	Внутриквартальная лестница	Внутриквартальная лестница,Петропавловское шоссе, 39	1А0000021003224	12	1.00	1.00	Приказ 421 от 29.06.2009, акт 40/0-10 от 22.06.2010 г.
407	Внутриквартальная лестница	Внутриквартальная лестница,Петропавловское шоссе, 44 от магистр.дороги	1А0000021003225	16.8	1.00	1.00	Приказ 421 от 29.06.2009, акт 40/0-10 от 22.06.2010 г.
408	Внутриквартальная лестница	Наружная лестница,по Ленинская, 36-Советская	110103000510	109.2	431 056.38	325 382.22	Приказ 421 от 29.06.2009, приложение 2 Приказ 1039 от 08.09.2008 г.
409	Внутриквартальная лестница	Наружная лестница,по Партизанская, 20- ул. Гагарина, 25	110103000511	нет	894 197.56	785 395.89	Пр.1343 от 30.12.2008 г.
410	Внутриквартальная лестница	Наружная лестница,по ул. Завойко, 19-Петровская, 12	110103000513	нет	490 234.54	370 052.83	Приказ 1059 от 10.09.2008 г. . Приказ 421 от 29.06.2008 г. приложение 2
411	Внутриквартальная лестница	Наружная лестница,по ул. Ключевская 30 к магистральной дороге	110103000514	24	281 729.64	212 663.16	Приказ 421 от 29.06.2009, Приложение 2
412	Внутриквартальная лестница	Наружная лестница,по ул. Красноармейская, 18-Ленинская	110103000515	31.9	317 500.83	241 364.89	Приказ 1046 от 08.09.2008 г.приказ 421 от 29.06.2009 г.. приложение 2.
413	Внутриквартальная лестница	Внутриквартальная лестница,Победы ,5 (почта)- Победы, 3(аптека)	1А0000021003226	15.4	1.00	1.00	Приказ 421 от 29.06.2009, акт 40/0-10 от 22.06.2010 г.
414	Внутриквартальная лестница	Внутриквартальная лестница,Пограничная ,21 к маг.дороге	1А0000021003227	9.9	1.00	1.00	Приказ 421 от 29.06.2009, акт 40/0-10 от 22.06.2010 г.
415	Внутриквартальная лестница	Внутриквартальная лестница,Пограничная ,23	1А0000021003228	9.9	1.00	1.00	Приказ 421 от 29.06.2009, акт 40/0-10 от 22.06.2010 г.
416	Внутриквартальная лестница	Внутриквартальная лестница,Пограничная ,31 а (Дом Детского творчества) к остановке	1А0000021003229	16.8	1.00	1.00	Приказ 421 от 29.06.2009, акт 40/0-10 от 22.06.2010 г.
417	Внутриквартальная лестница	Внутриквартальная лестница,Пономарева, 7-11	1А0000021003230	11	1.00	1.00	Приказ 421 от 29.06.2009, акт 40/0-10 от 22.06.2010 г.
418	Внутриквартальная лестница	Внутриквартальная лестница,Пржевальского 21,17а к дороге	1А0000021003231	39.375	1.00	1.00	Приказ 421 от 29.06.2009, акт 40/0-10 от 22.06.2010 г.
419	Внутриквартальная лестница	Внутриквартальная лестница,Рыбацкая, 4	1А0000021003232	178	1.00	1.00	Приказ 421 от 29.06.2009, акт 40/0-10 от 22.06.2010 г.
420	Внутриквартальная лестница	Внутриквартальная лестница, Рыбацкая, 4 от ДЮСШ № 5 на Коряжскую, 3	1А0000021003233	25.2	1.00	1.00	Приказ 421 от 29.06.2009, акт 40/0-10 от 22.06.2010 г.
421	Внутриквартальная лестница	Внутриквартальная лестница,Рябиновская 10, ЦТП № 515	1А0000021003235	14.4	1.00	1.00	Приказ 421 от 29.06.2009, акт 40/0-10 от 22.06.2010 г.

№ п/п	Наименование объекта	Адрес	Инвентарный номер	Общая площадь (кв.м, п/м)	Балансовая стоимость (руб.)	Остаточная стоимость (руб.)	Документ основания нахождения объекта у юридического лица
422	Внутриквартальная лестница	Внутриквартальная лестница,Рябиковская 35 б	1A0000021003236	12	1.00	1.00	Приказ 421 от 29.06.2009, акт 40/0-10 от 22.06.2010 г.
423	Внутриквартальная лестница	Внутриквартальная лестница,Рябиковская 59 г.Рябиковская 65 (2 части)	1A0000021003237	10.8	1.00	1.00	Приказ 421 от 29.06.2009, акт 40/0-10 от 22.06.2010 г.
424	Внутриквартальная лестница	Внутриквартальная лестница,Рябиковская 59 г.-Рябиковская 91	1A0000021003238	51	1.00	1.00	Приказ 421 от 29.06.2009, акт 40/0-10 от 22.06.2010 г.
425	Внутриквартальная лестница	Внутриквартальная лестница,Рябиковская 11 ДЮСШ № 5	1A0000021003234	14	1.00	1.00	Приказ 421 от 29.06.2009, акт 40/0-10 от 22.06.2010 г.
426	Внутриквартальная лестница	Внутриквартальная лестница,Сахалинская ,2а (Дом Быта)- Сахалинская, 4а (аптека)	1A0000021003239	11.25	1.00	1.00	Приказ 421 от 29.06.2009, акт 40/0-10 от 22.06.2010 г.
427	Внутриквартальная лестница	Внутриквартальная лестница,Сахалинская 4 а(аптека)-Сахалинская, 6а (жилремсервис)	1A0000021003240	18.25	1.00	1.00	Приказ 421 от 29.06.2009, акт 40/0-10 от 22.06.2010 г.
428	Внутриквартальная лестница	Внутриквартальная лестница,Сквер Свободы 4 части	1A0000021003241	37	1.00	1.00	Приказ 421 от 29.06.2009, акт 40/0-10 от 22.06.2010 г.
429	Внутриквартальная лестница	Внутриквартальная лестница,Советская, 11 (филиал гор.больницы 2)	1A0000021003242	12.5	1.00	1.00	Приказ 421 от 29.06.2009, акт 40/0-10 от 22.06.2010 г.
430	Внутриквартальная лестница	Внутриквартальная лестница,Советская, 19	1A0000021003243	36	1.00	1.00	Приказ 421 от 29.06.2009, акт 40/0-10 от 22.06.2010 г.
431	Внутриквартальная лестница	Внутриквартальная лестница,Советская, 35	1A0000021003244	2.64	1.00	1.00	Приказ 421 от 29.06.2009, акт 40/0-10 от 22.06.2010 г.
432	Внутриквартальная лестница	Внутриквартальная лестница,Советская, 51 вдоль маг дороги	1A0000021003245	9.9	1.00	1.00	Приказ 421 от 29.06.2009, акт 40/0-10 от 22.06.2010 г.
433	Внутриквартальная лестница	Внутриквартальная лестница,Советская, 62	1A0000021003246	6.75	1.00	1.00	Приказ 421 от 29.06.2009, акт 40/0-10 от 22.06.2010 г.
434	Внутриквартальная лестница	Внутриквартальная лестница,Солнечная, 11	1A0000021003247	15.2	1.00	1.00	Приказ 421 от 29.06.2009, акт 40/0-10 от 22.06.2010 г.
435	Внутриквартальная лестница	Внутриквартальная лестница,Стадион Спартак – ост.(переход Ленинградская-Набережная)	1A0000021003248	36	1.00	1.00	Приказ 421 от 29.06.2009, акт 40/0-10 от 22.06.2010 г.
436	Внутриквартальная лестница	Внутриквартальная лестница,Тельмана 2а-Владивостокская, 15	1A0000021003249	нет	1.00	1.00	Приказ 421 от 29.06.2009, акт 40/0-10 от 22.06.2010 г.
437	Внутриквартальная лестница	Внутриквартальная лестница,Труда ,29 – Труда 33,35	1A0000021003250	40.5	1.00	1.00	Приказ 421 от 29.06.2009, акт 40/0-10 от 22.06.2010 г.
438	Внутриквартальная лестница	Лестница, ул. Беринга 117-119	13	13.2	4 000.00	0.00	Приказ 775 от 30.12.2011 г.
439	Внутриквартальная лестница	ул. Виталия Кручины д.6 (лест. перех)	1A0000021002990	13.2	1.00	1.00	Приказ 95 от 14.04.2011 г.
440	Внутриквартальная лестница	ул. Виталия Кручины д.6 /4(лест. перех)	1A0000021002991	24	1.00	1.00	Приказ 95 от 14.04.2011 г.
441	Внутриквартальная лестница	ул. Виталия Кручины д.8/4(лест. перех)	1A0000021002992	6	1.00	1.00	Приказ 95 от 14.04.2011 г.
442	Внутриквартальная лестница	ул. Гагарина № 50 к ул. Обручева(лест. перех)	1A0000021002989	72	1.00	1.00	Приказ 110 от 25.04.2011 г.
443	Внутриквартальная лестница	Лестница,п. Ключевская 20 в откосе от остановки	10	7.05	16 241.10	16 241.10	Приказ 775 от 30.12.2011 г.
444	Внутриквартальная лестница	Лестница,ул. Ленинградская 74 к Сбербанку	23	24.21	25 746.80	0.00	Приказ 775 от 30.12.2011 г.
445	Внутриквартальная лестница	ул. Ленинградская 116-118 (лест. перех)	1A0000021002995	19.25	1.00	1.00	Приказ 60 от 22.03.2011 г.
446	Внутриквартальная лестница	ул. Ленинградская 31 (школа олимп. рез.) (лест. перех)	1A0000021002993	35.91	1.00	1.00	Приказ 60 от 22.03.2011 г.
447	Внутриквартальная лестница	ул. Ленинградская 39(лест. перех)	1A0000021002994	19.14	1.00	1.00	Приказ 60 от 22.03.2011 г.
448	Внутриквартальная лестница	Лестница,ул. Ленинградская 61 у ограждения детской площадки	21	7.99	65 629.90	63 442.18	Приказ 775 от 30.12.2011 г.
449	Внутриквартальная лестница	Лестница,ул. Ленинградская 65 в откосе к Ленинградской 61	20	14.76	115 259.20	111 417.28	Приказ 775 от 30.12.2011 г.
450	Внутриквартальная лестница	Лестница,ул. Пограничная 84,к автобусной остановке	22	15.68	51 306.00	49 595.76	Приказ 775 от 30.12.2011 г.
451	Внутриквартальная лестница	Внутриквартальная лестница,ул.50 лет Октября (остановка «Фонтан»)- 3 части	110103000778	54	1.00	1.00	Приказ 421 от 29.06.2009, акт 40/0-10 от 22.06.2010 г.
452	Внутриквартальная лестница	Внутриквартальная лестница,ул.50 лет Октября (сквер «Фонтан»)- 4 части	110103000779	86.4	1.00	1.00	Приказ 421 от 29.06.2009, акт 40/0-10 от 22.06.2010 г.
453	Внутриквартальная лестница	Внутриквартальная лестница ул. 50 лет Октября ,12 к дороге	110103000780	1.44	1.00	1.00	Приказ 421 от 29.06.2009, акт 40/0-10 от 22.06.2010 г.
454	Внутриквартальная лестница	Внутриквартальная лестница 50 лет Октября ,14 к дороге	110103000781	7.5	1.00	1.00	Приказ 421 от 29.06.2009, акт 40/0-10 от 22.06.2010 г.
455	Внутриквартальная лестница	Внутриквартальная лестница 50 лет Октября 20/1 через теплотрассу	1A0000021003029	8.8	1.00	1.00	Приказ 421 от 29.06.2009, акт 40/0-10 от 22.06.2010 г.
456	Внутриквартальная лестница	Внутриквартальная лестница 50 лет Октября 29 к дороге	1A0000021003030	1.8	1.00	1.00	Приказ 421 от 29.06.2009, акт 40/0-10 от 22.06.2010 г.
457	Внутриквартальная лестница	Внутриквартальная лестница, 50 лет Октября 33 к дороге 2 части	1A0000021003031	3.6	1.00	1.00	Приказ 421 от 29.06.2009, акт 40/0-10 от 22.06.2010 г.
458	Внутриквартальная лестница	Внутриквартальная лестница, Автомобилистов 1 (2 части)	1A0000021003044	32.1	1.00	1.00	Приказ 421 от 29.06.2009, акт 40/0-10 от 22.06.2010 г.
459	Внутриквартальная лестница	Внутриквартальная лестница, Автомобилистов 12-Автомобилистов 14а	1A0000021003045	3.6	1.00	1.00	Приказ 421 от 29.06.2009, акт 40/0-10 от 22.06.2010 г.
460	Внутриквартальная лестница	Внутриквартальная лестница, Автомобилистов 14/1 к дороге	1A0000021003046	120	1.00	1.00	Приказ 421 от 29.06.2009, акт 40/0-10 от 22.06.2010 г.
461	Внутриквартальная лестница	Внутриквартальная лестница, Автомобилистов 14а к дороге	1A0000021003048	160	1.00	1.00	Приказ 421 от 29.06.2009, акт 40/0-10 от 22.06.2010 г.
462	Внутриквартальная лестница	Внутриквартальная лестница, Автомобилистов 18 к дороге	1A0000021003047	12	1.00	1.00	Приказ 421 от 29.06.2009, акт 40/0-10 от 22.06.2010 г.
463	Внутриквартальная лестница	Внутриквартальная лестница, Автомобилистов 20 к дороге слева от фасада	1A0000021003049	12	1.00	1.00	Приказ 421 от 29.06.2009, акт 40/0-10 от 22.06.2010 г.
464	Внутриквартальная лестница	Внутриквартальная лестница, Автомобилистов 20 к дороге справа от фасада	1A0000021003050	7.2	1.00	1.00	Приказ 421 от 29.06.2009, акт 40/0-10 от 22.06.2010 г.
465	Внутриквартальная лестница	Внутриквартальная лестница, Автомобилистов 22 к дороге слева фасада	1A0000021003042	4.2	1.00	1.00	Приказ 421 от 29.06.2009, акт 40/0-10 от 22.06.2010 г.
466	Внутриквартальная лестница	Внутриквартальная лестница, Автомобилистов 22 к дороге справа фасада	1A0000021003043	13.2	1.00	1.00	Приказ 421 от 29.06.2009, акт 40/0-10 от 22.06.2010 г.
467	Внутриквартальная лестница	Внутриквартальная лестница, Автомобилистов 22 к дороге в центре фасада	1A0000021003041	4.2	1.00	1.00	Приказ 421 от 29.06.2009, акт 40/0-10 от 22.06.2010 г.
468	Внутриквартальная лестница	Внутриквартальная лестница, Автомобилистов 24 к дороге слева от фасада	1A0000021003051	7.2	1.00	1.00	Приказ 421 от 29.06.2009, акт 40/0-10 от 22.06.2010 г.
469	Внутриквартальная лестница	Внутриквартальная лестница, Автомобилистов 24 к дороге справа от фасада	1A0000021003052	7.2	1.00	1.00	Приказ 421 от 29.06.2009, акт 40/0-10 от 22.06.2010 г.
470	Внутриквартальная лестница	Внутриквартальная лестница, Автомобилистов 27/1-Автомобилистов ,29	1A0000021003053	6	1.00	1.00	Приказ 421 от 29.06.2009, акт 40/0-10 от 22.06.2010 г.
471	Внутриквартальная лестница	Внутриквартальная лестница, Автомобилистов 33	1A0000021003054	21	1.00	1.00	Приказ 421 от 29.06.2009, акт 40/0-10 от 22.06.2010 г.



№ п/п	Наименование объекта	Адрес	Инвентарный номер	Общая площадь (кв.м, п/м)	Балансовая стоимость (руб.)	Остаточная стоимость (руб.)	Документ основания нахождения объекта у юридического лица
472	Внутриквартальная лестница	Внутриквартальная лестница, Автомобилистов 43	1A0000021003055	7	1.00	1.00	Приказ 421 от 29.06.2009, акт 40/0-10 от 22.06.2010 г.
473	Внутриквартальная лестница	Внутриквартальная лестница, Автомобилистов 45/1 -автомобилистов 45	1A0000021003056	7.92	1.00	1.00	Приказ 421 от 29.06.2009, акт 40/0-10 от 22.06.2010 г.
474	Внутриквартальная лестница	Внутриквартальная лестница, Автомобилистов 45/1 -автомобилистов 45/2	1A0000021003062	7.92	1.00	1.00	Приказ 421 от 29.06.2009, акт 40/0-10 от 22.06.2010 г.
475	Внутриквартальная лестница	Внутриквартальная лестница, Автомобилистов 51 к павильону	1A0000021003057	6.5	1.00	1.00	Приказ 421 от 29.06.2009, акт 40/0-10 от 22.06.2010 г.
476	Внутриквартальная лестница	Внутриквартальная лестница, Ак. Королева 31	1A0000021003032	8.28	1.00	1.00	Приказ 421 от 29.06.2009, акт 40/0-10 от 22.06.2010 г.
477	Внутриквартальная лестница	Внутриквартальная лестница, Ак. Королева 47/1 4 ьчасти в откосе	1A0000021003033	6.48	1.00	1.00	Приказ 421 от 29.06.2009, акт 40/0-10 от 22.06.2010 г.
478	Внутриквартальная лестница	Внутриквартальная лестница, Ак.Курчатова 1	1A0000021003034	18.36	1.00	1.00	Приказ 421 от 29.06.2009, акт 40/0-10 от 22.06.2010 г.
479	Внутриквартальная лестница	Внутриквартальная лестница, Ак.Курчатова 11	1A0000021003040	5.4	1.00	1.00	Приказ 421 от 29.06.2009, акт 40/0-10 от 22.06.2010 г.
480	Внутриквартальная лестница	Внутриквартальная лестница, Ак.Курчатова 31-курчатова 33	1A0000021003036	24	1.00	1.00	Приказ 421 от 29.06.2009, акт 40/0-10 от 22.06.2010 г.
481	Внутриквартальная лестница	Внутриквартальная лестница, Ак.Курчатова 43/1 в откосе 3 части-Королева 39/2	1A0000021003037	9	1.00	1.00	Приказ 421 от 29.06.2009, акт 40/0-10 от 22.06.2010 г.
482	Внутриквартальная лестница	Внутриквартальная лестница, Ак.Курчатова 55	1A0000021003038	6	1.00	1.00	Приказ 421 от 29.06.2009, акт 40/0-10 от 22.06.2010 г.
483	Внутриквартальная лестница	Внутриквартальная лестница, Ак.Курчатова 9,5 к дороге	1A0000021003039	50	1.00	1.00	Приказ 421 от 29.06.2009, акт 40/0-10 от 22.06.2010 г.
484	Внутриквартальная лестница	Внутриквартальная лестница, Ак.Курчатова 15	1A0000021003035	5.4	1.00	1.00	Приказ 421 от 29.06.2009, акт 40/0-10 от 22.06.2010 г.
485	Внутриквартальная лестница	Лестница, ул. ул. Атласова 25- Чапаева26	8	7.98	35 238.50	0.00	Приказ 775 от 30.12.2011 г.
486	Внутриквартальная лестница	Лестница, ул. Атласова, 23	17	5.85	44 756.00	43 264.16	Приказ 775 от 30.12.2011 г.
487	Внутриквартальная лестница	Лестница, ул. Атласова 27- Атласова 29	6	8.6	8 577.80	0.00	Приказ 775 от 30.12.2011 г.
488	Внутриквартальная лестница	Лестница, ул. Беринга, 106	16	10.2	5 485.25	0.00	Приказ 775 от 30.12.2011 г.
489	Внутриквартальная лестница	Лестница, Беринга, 6 на центральную дорогу	14	15.84	102 061.20	98 659.20	Приказ 775 от 30.12.2011 г.
490	Внутриквартальная лестница	Лестница, ул. Владивостокская, 11	3	6.14	18 609.60	0.00	Приказ 775 от 30.12.2011 г.
491	Внутриквартальная лестница	Лестница, ул. Гастелло 7 (в центре фасада)	5	6.76	32 018.70	0.00	Приказ 775 от 30.12.2011 г.
492	Внутриквартальная лестница	Лестница, ул. Гастелло 7 (справа от фасада)	4	6.95	21.00	21.00	Приказ 775 от 30.12.2011 г.
493	Внутриквартальная лестница	Лестница ул. Заводская	110103001275	нет	153 040.80	0.00	Приказ 1372 от 30.12.2008 г.
494	Внутриквартальная лестница	Внутриквартальная лестница, ул. Индустриальная 12, до пл. Труда (ДК СРВ)	110103001351	389.62	3 465 000.00	3 213 399.16	Приказ 225 от 30.06.2010 г., акт доп.к акту 134/0-08 от 13.08.2008 г.
495	Внутриквартальная лестница	Лестница, ул. Ключевская 20 к детской площадке	2	9.87	15 888.80	15 888.80	Приказ 775 от 30.12.2011 г.
496	Внутриквартальная лестница	Лестница, ул. Ключевская, 20	19	12	15 322.80	0.00	Приказ 775 от 30.12.2011 г.
497	Внутриквартальная лестница	Лестница, ул. Космический проезд 5в-Космический проезд 3б	1	7.47	41 710.80	40 320.48	Приказ 775 от 30.12.2011 г.
498	Внутриквартальная лестница	Лестница, ул. Ленинградская 77- Фрунзе, 133	11	41.65	446 396.45	431 516.57	Приказ 775 от 30.12.2011 г.
499	Внутриквартальная лестница	Лестничный переход ул. Лукашевского7, от автомобильной дороги к зданию Роддома № 1 (слева)	1A0000021003281	13.75	1.00	1.00	Приказ 414 от 28.06.2011 г.
500	Внутриквартальная лестница	Лестничный переход ул. Лукашевского7, от автомобильной дороги к зданию Роддома № 1(справа)	1A0000021003280	13.5	1.00	1.00	Приказ 414 от 28.06.2011 г.
501	Внутриквартальная лестница	Лестница, ул. Океанская 94а	15	11.82	28 364.40	0.00	Приказ 775 от 30.12.2011 г.
502	Внутриквартальная лестница	Внутриквартальные лестницы, ул. Океанская, 75-Павлова, 4	110103001977	33.6	152082.12	114 799.02	Приказ 421 от 29.06.2009, приложение 2
503	Внутриквартальная лестница	Лестница, Петра Ильичева 2 от дома к зданию клуба	000009	10.8	64 572.30	62 419.86	Приказ 775 от 30.12.2011 г.
504	Внутриквартальная лестница	Лестница ул. Петровская, 12 на Шелехова 10		59.2	1353604.63	1 081 168.46	Приказ 421 от 29.06.2009, приложение 2
505	Внутриквартальная лестница	Наружная лестница, ул. Пономарева, 27	110103002221	16.8	255 875.55	192 919.56	Приказ 985 от 26.08.2008 г.
506	Внутриквартальная лестница	Лестница, ул. ул. Рябиковская, 22б	000012	7.5	71 679.50	69 290.18	Приказ 775 от 30.12.2011 г.
507	Внутриквартальная лестница	Наружная лестница, ул. Рябиковская, 6	110103002440	нет	893 892.42	698 275.12	Приказ.29 от 28.01.2009 г.
508	Внутриквартальная лестница	Наружная лестница, ул. Рябиковская, 83/1 (сш № 6)-Рябиковская	110103002461	нет	598 258.72	451 062.10	Приказ 973 от 25.08.2008 г.
509	Внутриквартальная лестница	Наружная лестница, ул. Сапун-Гора, 4-(Поликлиника 57 военная) -Корякская, 20	110103002482	27.6	2 273 462.09	1 766 339.35	Приказ 28 от 27.01.2009 г.
510	Внутриквартальная лестница	Лестница, ул. Строительная, 92	000018	23.4	25 358.70	0.00	Приказ 775 от 30.12.2011 г.
511	Внутриквартальная лестница	Лестница, ул. Циолковского 39	7	7.31	31 349.00	0.00	Приказ 775 от 30.12.2011 г.
512	Внутриквартальная лестница	Внутриквартальная лестница, Циолковского (АТС) – 2 части	1A0000021003251	4.32	1.00	1.00	Приказ 421 от 29.06.2009, акт 40/0-10 от 22.06.2010 г.
513	Внутриквартальная лестница	Внутриквартальная лестница, Циолковского (вдоль магистр. дороги у Пирамиды) перекресток Звездная	1A0000021003252	7.15	1.00	1.00	Приказ 421 от 29.06.2009, акт 40/0-10 от 22.06.2010 г.
514	Внутриквартальная лестница	Внутриквартальная лестница, Циолковского 25 (торговый центр) к маг. дороге	1A0000021003255	4.5	1.00	1.00	Приказ 421 от 29.06.2009, акт 40/0-10 от 22.06.2010 г.
515	Внутриквартальная лестница	Внутриквартальная лестница, Циолковского, 25а (торговый центр) к магистр. дороге	1A0000021003253	5.4	1.00	1.00	Приказ 421 от 29.06.2009, акт 40/0-10 от 22.06.2010 г.
516	Внутриквартальная лестница	Внутриквартальная лестница, Циолковского 29 -Циолковского 27 переход	1A0000021003256	9.48	1.00	1.00	Приказ 421 от 29.06.2009, акт 40/0-10 от 22.06.2010 г.
517	Внутриквартальная лестница	Внутриквартальная лестница, Циолковского 30 в зеленую зону (через дорогу)	1A0000021003254	24.6	1.00	1.00	Приказ 421 от 29.06.2009, акт 40/0-10 от 22.06.2010 г.
518	Внутриквартальная лестница	Внутриквартальная лестница, Циолковского, 33	1A0000021003257	14.5	1.00	1.00	Приказ 421 от 29.06.2009, акт 40/0-10 от 22.06.2010 г.
519	Внутриквартальная лестница	Внутриквартальная лестница, Циолковского, 38 -Космический пр. 9 (д/с 41) 2 части	1A0000021003258	2.75	1.00	1.00	Приказ 421 от 29.06.2009, акт 40/0-10 от 22.06.2010 г.
520	Внутриквартальная лестница	Внутриквартальная лестница, Циолковского, 45/1 -Звездная, 1	1A0000021003259	18.7	1.00	1.00	Приказ 421 от 29.06.2009, акт 40/0-10 от 22.06.2010 г.
521	Внутриквартальная лестница	Внутриквартальная лестница, Школьная 1а	1A0000021003260	12	1.00	1.00	Приказ 421 от 29.06.2009, акт 40/0-10 от 22.06.2010 г.
522	Внутриквартальная лестница	Внутриквартальная лестница, Штурмана Елагина ,11	1A0000021003261	13	1.00	1.00	Приказ 421 от 29.06.2009, акт 40/0-10 от 22.06.2010 г.
523	Подпорная стенка	, ул. Автомобилистов, 1	110103000816	120	1.00	1.00	приказ 1016 от 004.09.08 г.; акт приема передачи 144-0-08от 01.10.10 г.
524	Подпорная стенка	, ул. Автомобилистов, 12	110103000821	40	1.00	1.00	приказ 1016 от 004.09.08 г.; акт приема передачи 144-0-08от 01.10.10 г.

N п/п	Наименование объекта	Адрес	Инвентарный номер	Общая площадь (кв.м, п/м)	Балансовая стоимость (руб.)	Остаточная стоимость (руб.)	Документ основания нахождения объекта у юридического лица
525	Подпорная стенка	ул. Автомобилистов, 3	110103000845	52	1.00	1.00	приказ 1016 от 004.09.08 г.; акт приема передачи 144-0-08от 01.10.10 г.
526	Подпорная стенка	ул. Автомобилистов, 5	110103000867	70	1.00	1.00	приказ 1016 от 004.09.08 г.; акт приема передачи 144-0-08от 01.10.10 г.
527	Подпорная стенка	ул. Батарейная, 3	110103000960	20	1.00	1.00	приказ 1016 от 004.09.08 г.; акт приема передачи 144-0-08от 01.10.10 г.
528	Подпорная стенка	ул. Батарейная, 5	110103000965	25	1.00	1.00	Приказ 129 от 06.05.2010 г., акт приема- передачи 39/0-10 от 22.06.2010 г.
529	Подпорная стенка	ул. Батарейная, 9	110103000971	15	1.00	1.00	приказ 1016 от 004.09.08 г.; акт приема передачи 144-0-08от 01.10.10 г.
530	Подпорная стенка	ул. Беляева, 1а	110103000974	48	1.00	1.00	приказ 1016 от 004.09.08 г.; акт приема передачи 144-0-08от 01.10.10 г.
531	Подпорная стенка	ул. Беляева, 1а	110103000975	25	1.00	1.00	приказ 1016 от 004.09.08 г.; акт приема передачи 144-0-08от 01.10.10 г.
532	Подпорная стенка	ул. Беляева, 2	110103000976	25	1.00	1.00	приказ 1016 от 004.09.08 г.; акт приема передачи 144-0-08от 01.10.10 г.
533	Подпорная стенка	ул. Беляева, 9/1	110103000978	300	1.00	1.00	приказ 1016 от 004.09.08 г.; акт приема передачи 144-0-08от 01.10.10 г.
534	Подпорная стенка	ул. Беляева, 9/1	110103000979	60	1.00	1.00	приказ 1016 от 004.09.08 г.; акт приема передачи 144-0-08от 01.10.10 г.
535	Подпорная стенка	ул. Беренга, 105	110103000982	115	1.00	1.00	приказ 1016 от 004.09.08 г.; акт приема передачи 144-0-08от 01.10.10 г.
536	Подпорная стенка	ул. Беренга, 119	110103000992	65	1.00	1.00	приказ 1016 от 004.09.08 г.; акт приема передачи 144-0-08от 01.10.10 г.
537	Подпорная стенка	ул. Беренга, 6	110103000996	135	1.00	1.00	приказ 1016 от 004.09.08 г.; акт приема передачи 144-0-08от 01.10.10 г.
538	Подпорная стенка	ул. Беренга, 90	110103000998	105	1.00	1.00	приказ 1016 от 004.09.08 г.; акт приема передачи 144-0-08от 01.10.10 г.
539	Подпорная стенка	ул. Блюхера, 41	1101030011010	90	1.00	1.00	приказ 1016 от 004.09.08 г.; акт приема передачи 144-0-08от 01.10.10 г.
540	Подпорная стенка	ул. Ботанический пер.,3	110103001028	25	1.00	1.00	приказ 1016 от 004.09.08 г.; акт приема передачи 144-0-08от 01.10.10 г.
541	Подпорная стенка	ул. В. Кручины, 15	110103001066	21	1.00	1.00	приказ 1016 от 004.09.08 г.; акт приема передачи 144-0-08от 01.10.10 г.
542	Подпорная стенка	ул. В. Кручины, 4/1	110103001069	11	1.00	1.00	приказ 1016 от 004.09.08 г.; акт приема передачи 144-0-08от 01.10.10 г.
543	Подпорная стенка	ул. В. Кручины, 8/1(м-г Белый медведь)	110103001074	12	1.00	1.00	приказ 1016 от 004.09.08 г.; акт приема передачи 144-0-08от 01.10.10 г.
544	Подпорная стенка	ул. В. Кручины, 8/4	110103001076	20	1.00	1.00	приказ 1016 от 004.09.08 г.; акт приема передачи 144-0-08от 01.10.10 г.
545	Подпорная стенка	ул. Вилюйская, 115	110103001080	90	1.00	1.00	приказ 1016 от 004.09.08 г.; акт приема передачи 144-0-08от 01.10.10 г.
546	Подпорная стенка	ул. Вилюйская, 77	110103001090	45	1.00	1.00	приказ 1016 от 004.09.08 г.; акт приема передачи 144-0-08от 01.10.10 г.
547	Подпорная стенка	ул. Вилюйская, 79	110103001092	45	1.00	1.00	приказ 1016 от 004.09.08 г.; акт приема передачи 144-0-08от 01.10.10 г.
548	Подпорная стенка	ул. Владивостокская, 15	110103001102	15	1.00	1.00	приказ 1016 от 004.09.08 г.; акт приема передачи 144-0-08от 01.10.10 г.
549	Подпорная стенка	ул. Геологическая, 4	110103001191	230	1.00	1.00	Приказ 129 от 06.05.2010 г., акт приема- передачи 39/0-10 от 22.06.2010 г.
550	Подпорная стенка	л.Дальняя 26 (вдоль дома) (под.стенка монолитная)			1.00	1.00	Приказ 111 от 25.04.2011 г.
551	Подпорная стенка	ул. Дальняя, 26 ( I часть)	110103001230	20	1.00	1.00	Приказ 129 от 06.05.2010 г., акт приема- передачи 39/0-10 от 22.06.2010 г.
552	Подпорная стенка	ул. Дальняя, 26 ( II часть)	110103001231	242	1.00	1.00	Приказ 129 от 06.05.2010 г., акт приема- передачи 39/0-10 от 22.06.2010 г.
553	Подпорная стенка	ул. Дальняя, 26/1	110103001232	144	1.00	1.00	приказ 1016 от 004.09.08 г.; акт приема передачи 144-0-08от 01.10.10 г.
554	Подпорная стенка	ул. Дальняя, 28	110103001234	175	1.00	1.00	приказ 1016 от 004.09.08 г.; акт приема передачи 144-0-08от 01.10.10 г.
555	Подпорная стенка	ул. Дальняя, 48	110103001244	115	1.00	1.00	приказ 1016 от 004.09.08 г.; акт приема передачи 144-0-08от 01.10.10 г.
556	Подпорная стенка	ул. Дальняя, 52	110103001247	104	1.00	1.00	приказ 1016 от 004.09.08 г.; акт приема передачи 144-0-08от 01.10.10 г.
557	Подпорная стенка	ул. Драбкина, 10	110103001266		1.00	1.00	приказ 1016 от 004.09.08 г.; акт приема передачи 144-0-08от 01.10.10 г.
558	Подпорная стенка	ул. Драбкина, 12-14	110103001268	70	1.00	1.00	приказ 1016 от 004.09.08 г.; акт приема передачи 144-0-08от 01.10.10 г.
559	Подпорная стенка	ул. Драбкина, 3	110103001270	25	1.00	1.00	приказ 1016 от 004.09.08 г.; акт приема передачи 144-0-08от 01.10.10 г.
560	Подпорная стенка	ул. Драбкина, 6	110103001271	25	1.00	1.00	приказ 1016 от 004.09.08 г.; акт приема передачи 144-0-08от 01.10.10 г.
561	Подпорная стенка	ул. Драбкина, 8	110103001272	25	1.00	1.00	приказ 1016 от 004.09.08 г.; акт приема передачи 144-0-08от 01.10.10 г.
562	Подпорная стенка	ул. Заводская, 20	110103001291	149	1.00	1.00	приказ 1016 от 004.09.08 г.; акт приема передачи 144-0-08от 01.10.10 г.
563	Подпорная стенка	ул. Заводская, 6а	110103001296	69.75	1.00	1.00	приказ 1016 от 004.09.08 г.; акт приема передачи 144-0-08от 01.10.10 г.
564	Подпорная стенка	ул. Захеева, 3-5	110103001304	75	1.00	1.00	приказ 1016 от 004.09.08 г.; акт приема передачи 144-0-08от 01.10.10 г.
565	Подпорная стенка	ул. Звездная, 27	110103001326	67	1.00	1.00	приказ 1016 от 004.09.08 г.; акт приема передачи 144-0-08от 01.10.10 г.
566	Подпорная стенка	ул. Звездная, 30	110103001328	158	1.00	1.00	приказ 1016 от 004.09.08 г.; акт приема передачи 144-0-08от 01.10.10 г.
567	Подпорная стенка	ул. Зеленая роща, 4	110103001345	60	1.00	1.00	приказ 1016 от 004.09.08 г.; акт приема передачи 144-0-08от 01.10.10 г.
568	Подпорная стенка	ул. Индустриальная, 27	110103001361	24	1.00	1.00	приказ 1016 от 004.09.08 г.; акт приема передачи 144-0-08от 01.10.10 г.
569	Подпорная стенка	ул. Индустриальная, 28	110103001363	24.3	1.00	1.00	приказ 1016 от 004.09.08 г.; акт приема передачи 144-0-08от 01.10.10 г.
570	Подпорная стенка	ул. Индустриальная, 30	110103001366	46.5	1.00	1.00	приказ 1016 от 004.09.08 г.; акт приема передачи 144-0-08от 01.10.10 г.
571	Подпорная стенка	ул. Индустриальная, 30	110103001367		1.00	1.00	приказ 1016 от 004.09.08 г.; акт приема передачи 144-0-08от 01.10.10 г.
572	Подпорная стенка	ул. Индустриальная, 30-36	110103001369		1.00	1.00	приказ 1016 от 004.09.08 г.; акт приема передачи 144-0-08от 01.10.10 г.
573	Подпорная стенка	ул. Ключевская, 24	110103001479	60	1.00	1.00	приказ 1016 от 004.09.08 г.; акт приема передачи 144-0-08от 01.10.10 г.

N п/п	Наименование объекта	Адрес	Инвентарный номер	Общая площадь (кв.м, п/м)	Балансовая стоимость (руб.)	Остаточная стоимость (руб.)	Документ основания нахождения объекта у юридического лица
574	Подпорная стенка	ул. Ключевская, 29б	110103001484		1.00	1.00	приказ 1016 от 004.09.08 г.; акт приема передачи 144-0-08от 01.10.10 г.
575	Подпорная стенка	ул. Ключевская, 37	110103001486		1.00	1.00	приказ 1016 от 004.09.08 г.; акт приема передачи 144-0-08от 01.10.10 г.
576	Подпорная стенка	,ул. Ключевская, 44	110103001892	10	1.00	1.00	приказ 1016 от 004.09.08 г.; акт приема передачи 144-0-08от 01.10.10 г.
577	Подпорная стенка	ул. Ключевская, 50-52	110103001498	60	1.00	1.00	приказ 1016 от 004.09.08 г.; акт приема передачи 144-0-08от 01.10.10 г.
578	Подпорная стенка	ул. Ключевская, 9	110103001506	10	1.00	1.00	приказ 1016 от 004.09.08 г.; акт приема передачи 144-0-08от 01.10.10 г.
579	Подпорная стенка	,ул. Комсомольская, 7-Сахалинская, 2	110103001524	89.7	1.00	1.00	приказ 1016 от 004.09.08 г.; акт приема передачи 144-0-08от 01.10.10 г.
580	Подпорная стенка	ул. Коряжская, 20	110103001532	400	1.00	1.00	приказ 1016 от 004.09.08 г.; акт приема передачи 144-0-08от 01.10.10 г.
581	Подпорная стенка	,ул. Коряжская, 3-3а	110103001534	120	1.00	1.00	приказ 1016 от 004.09.08 г.; акт приема передачи 144-0-08от 01.10.10 г.
582	Подпорная стенка	,ул. Космонавтов, 5	110103001551	60	1.00	1.00	приказ 1016 от 004.09.08 г.; акт приема передачи 144-0-08от 01.10.10 г.
583	Подпорная стенка	,ул. Космонавтов, 53	110103001554	60	1.00	1.00	приказ 1016 от 004.09.08 г.; акт приема передачи 144-0-08от 01.10.10 г.
584	Подпорная стенка	,ул. Космонавтов, 55	110103001557	45	1.00	1.00	приказ 1016 от 004.09.08 г.; акт приема передачи 144-0-08от 01.10.10 г.
585	Подпорная стенка	,ул. Красинцев (памятник героям 3 батареи лейтенанта Максудова)	110103001562	100	1.00	1.00	Приказ 129 от 06.05.2010 г., акт приема- передачи 39/0-10 от 22.06.2010 г.
586	Подпорная стенка	,ул. Красная сопка, 42/1	110103001572	130	1.00	1.00	приказ 1016 от 004.09.08 г.; акт приема передачи 144-0-08от 01.10.10 г.
587	Подпорная стенка	,ул. Красная сопка, 42/1	110103001573	150	1.00	1.00	приказ 1016 от 004.09.08 г.; акт приема передачи 144-0-08от 01.10.10 г.
588	Подпорная стенка	,ул. Красная сопка, 44	110103001575	177.5	1.00	1.00	приказ 1016 от 004.09.08 г.; акт приема передачи 144-0-08от 01.10.10 г.
589	Подпорная стенка	,ул. Красноармейская, 18	110103001582	135	1.00	1.00	приказ 1016 от 004.09.08 г.; акт приема передачи 144-0-08от 01.10.10 г.
590	Подпорная стенка	,ул. Красноармейская, 18	110103001583	157.5	1.00	1.00	приказ 1016 от 004.09.08 г.; акт приема передачи 144-0-08от 01.10.10 г.
591	Подпорная стенка	,ул. Кроноцкая, 4	110103001599	15	1.00	1.00	приказ 1016 от 004.09.08 г.; акт приема передачи 144-0-08от 01.10.10 г.
592	Подпорная стенка	ул. Курильская, 22	110103001622	84	1.00	1.00	приказ 1016 от 004.09.08 г.; акт приема передачи 144-0-08от 01.10.10 г.
593	Подпорная стенка	ул. Курильская, 26	110103001625	175	1.00	1.00	приказ 1016 от 004.09.08 г.; акт приема передачи 144-0-08от 01.10.10 г.
594	Подпорная стенка	ул. Курильская, 26	110103001626	32.4	1.00	1.00	приказ 1016 от 004.09.08 г.; акт приема передачи 144-0-08от 01.10.10 г.
595	Подпорная стенка	ул. Курильская, 26	110103001627	27	1.00	1.00	приказ 1016 от 004.09.08 г.; акт приема передачи 144-0-08от 01.10.10 г.
596	Подпорная стенка	ул. Курильская, 4	110103001631		1.00	1.00	приказ 1016 от 004.09.08 г.; акт приема передачи 144-0-08от 01.10.10 г.
597	Подпорная стенка	ул. Курчатова, 1	110103001635	50.5	1.00	1.00	приказ 1016 от 004.09.08 г.; акт приема передачи 144-0-08от 01.10.10 г.
598	Подпорная стенка	ул. Ларина, 11	110103001674	30	1.00	1.00	приказ 1016 от 004.09.08 г.; акт приема передачи 144-0-08от 01.10.10 г.
599	Подпорная стенка	ул. Ленинградская, 122а	110103001691	12	1.00	1.00	приказ 1016 от 004.09.08 г.; акт приема передачи 144-0-08от 01.10.10 г.
600	Подпорная стенка	ул. Ленинградская, 124-124а	110103001694	60	1.00	1.00	приказ 1016 от 004.09.08 г.; акт приема передачи 144-0-08от 01.10.10 г.
601	Подпорная стенка	ул. Ленинградская, 65	110103001698	90	1.00	1.00	приказ 1016 от 004.09.08 г.; акт приема передачи 144-0-08от 01.10.10 г.
602	Подпорная стенка	ул. Ленинградская, 65/1	110103001701	120	1.00	1.00	приказ 1016 от 004.09.08 г.; акт приема передачи 144-0-08от 01.10.10 г.
603	Подпорная стенка	ул. Ленинградская, 81	110103001707	90	1.00	1.00	приказ 1016 от 004.09.08 г.; акт приема передачи 144-0-08от 01.10.10 г.
604	Подпорная стенка	ул. Ленинградская, 83	110103001709	90	1.00	1.00	приказ 1016 от 004.09.08 г.; акт приема передачи 144-0-08от 01.10.10 г.
605	Подпорная стенка	ул. Ленинградская, 9а	110103001713	30	1.00	1.00	приказ 1016 от 004.09.08 г.; акт приема передачи 144-0-08от 01.10.10 г.
606	Подпорная стенка	ул. Ленинская (памятник-Часовня)	110103001717	808	1.00	1.00	Приказ 129 от 06.05.2010 г., акт приема- передачи 39/0-10 от 22.06.2010 г.
607	Подпорная стенка	ул. Ленинская, 10	110103001721	390	1.00	1.00	приказ 1016 от 004.09.08 г.; акт приема передачи 144-0-08от 01.10.10 г.
608	Подпорная стенка	ул. Ленинская, 32-34	110103001725	400	1.00	1.00	приказ 1016 от 004.09.08 г.; акт приема передачи 144-0-08от 01.10.10 г.
609	Подпорная стенка	ул. Ленинская, 36	110103001727	175	1.00	1.00	приказ 1016 от 004.09.08 г.; акт приема передачи 144-0-08от 01.10.10 г.
610	Подпорная стенка	ул. Ленинская, 8	110103001733	135	1.00	1.00	приказ 1016 от 004.09.08 г.; акт приема передачи 144-0-08от 01.10.10 г.
611	Подпорная стенка	ул. Ленинская, 8	110103001732	50	1.00	1.00	приказ 1016 от 004.09.08 г.; акт приема передачи 144-0-08от 01.10.10 г.
612	Подпорная стенка	ул. Ленинская, 8	110103001734	630	1.00	1.00	приказ 1016 от 004.09.08 г.; акт приема передачи 144-0-08от 01.10.10 г.
613	Подпорная стенка	ул. Лермонтова, 10а	110103001745	98	1.00	1.00	приказ 1016 от 004.09.08 г.; акт приема передачи 144-0-08от 01.10.10 г.
614	Подпорная стенка	ул. Лермонтова, 26	110103001765		1.00	1.00	приказ 1016 от 004.09.08 г.; акт приема передачи 144-0-08от 01.10.10 г.
615	Подпорная стенка	ул. Лермонтова, 28	110103001767	113.5	1.00	1.00	приказ 1016 от 004.09.08 г.; акт приема передачи 144-0-08от 01.10.10 г.
616	Подпорная стенка	ул. Лермонтова, 30	110103001771		1.00	1.00	приказ 1016 от 004.09.08 г.; акт приема передачи 144-0-08от 01.10.10 г.
617	Подпорная стенка	ул. Максудова, 12	110103001783	6	1.00	1.00	приказ 1016 от 004.09.08 г.; акт приема передачи 144-0-08от 01.10.10 г.
618	Подпорная стенка	ул. Максудова, 17а	110103001786	20	1.00	1.00	приказ 1016 от 004.09.08 г.; акт приема передачи 144-0-08от 01.10.10 г.
619	Подпорная стенка	ул. Максудова, 19а	110103001789		1.00	1.00	приказ 1016 от 004.09.08 г.; акт приема передачи 144-0-08от 01.10.10 г.
620	Подпорная стенка	ул. Мишенная, 102	110103001805	60	1.00	1.00	приказ 1016 от 004.09.08 г.; акт приема передачи 144-0-08от 01.10.10 г.
621	Подпорная стенка	ул. Мишенная, 116/2	110103001817	60	1.00	1.00	приказ 1016 от 004.09.08 г.; акт приема передачи 144-0-08от 01.10.10 г.
622	Подпорная стенка	ул. Морская, 11-15	110103001839	124.2	1.00	1.00	приказ 1016 от 004.09.08 г.; акт приема передачи 144-0-08от 01.10.10 г.

N п/п	Наименование объекта	Адрес	Инвентарный номер	Общая площадь (кв.м, п/м)	Балансовая стоимость (руб.)	Остаточная стоимость (руб.)	Документ основания нахождения объекта у юридического лица
623	Подпорная стенка	ул. Морская, 21	110103001840	96	1.00	1.00	приказ 1016 от 004.09.08 г.; акт приема передачи 144-0-08от 01.10.10 г.
624	Подпорная стенка	ул. Морская, 23	110103001841	96	1.00	1.00	приказ 1016 от 004.09.08 г.; акт приема передачи 144-0-08от 01.10.10 г.
625	Подпорная стенка	ул. Морская, 25	110103001842	63.9	1.00	1.00	приказ 1016 от 004.09.08 г.; акт приема передачи 144-0-08от 01.10.10 г.
626	Подпорная стенка	ул. Морская, 27	110103001843	77.025	1.00	1.00	приказ 1016 от 004.09.08 г.; акт приема передачи 144-0-08от 01.10.10 г.
627	Подпорная стенка	ул. Морская, 37	110103001845	351.5	1.00	1.00	приказ 1016 от 004.09.08 г.; акт приема передачи 144-0-08от 01.10.10 г.
628	Подпорная стенка	ул. Морская, 46	110103001848	150	1.00	1.00	приказ 1016 от 004.09.08 г.; акт приема передачи 144-0-08от 01.10.10 г.
629	Подпорная стенка	ул. Н.Бойко, 12	110103001851	30	1.00	1.00	приказ 1016 от 004.09.08 г.; акт приема передачи 144-0-08от 01.10.10 г.
630	Подпорная стенка	ул. Н.Бойко, 12	110103001852	150	1.00	1.00	приказ 1016 от 004.09.08 г.; акт приема передачи 144-0-08от 01.10.10 г.
631	Подпорная стенка	ул. Набержная, 20	110103001864		1.00	1.00	приказ 1016 от 004.09.08 г.; акт приема передачи 144-0-08от 01.10.10 г.
632	Подпорная стенка	,ул. Обороны 1854 г., 22-24	110103001885	150	1.00	1.00	Приказ 129 от 06.05.2010 г., акт приема- передачи 39/0-10 от 22.06.2010 г.
633	Подпорная стенка	ул. Обороны 1854 г., 26	110103001886	90	1.00	1.00	Приказ 129 от 06.05.2010 г., акт приема- передачи 39/0-10 от 22.06.2010 г.
634	Подпорная стенка	,ул. Океанская, 102	110103001895	301.25	1.00	1.00	приказ 1016 от 004.09.08 г.; акт приема передачи 144-0-08от 01.10.10 г.
635	Подпорная стенка	ул. Океанская, 2	110103001899	285	1.00	1.00	приказ 1016 от 004.09.08 г.; акт приема передачи 144-0-08от 01.10.10 г.
636	Подпорная стенка	ул. Океанская, 24а	110103001909	250	1.00	1.00	приказ 1016 от 004.09.08 г.; акт приема передачи 144-0-08от 01.10.10 г.
637	Подпорная стенка	,ул. Океанская, 24а	110103001910	60	1.00	1.00	приказ 1016 от 004.09.08 г.; акт приема передачи 144-0-08от 01.10.10 г.
638	Подпорная стенка	ул. Океанская, 4	110103001918	303	1.00	1.00	приказ 1016 от 004.09.08 г.; акт приема передачи 144-0-08от 01.10.10 г.
639	Подпорная стенка	ул. Океанская, 40/1	110103001920	237.5	1.00	1.00	приказ 1016 от 004.09.08 г.; акт приема передачи 144-0-08от 01.10.10 г.
640	Подпорная стенка	ул. Океанская, 44а	110103001923	40	1.00	1.00	приказ 1016 от 004.09.08 г.; акт приема передачи 144-0-08от 01.10.10 г.
641	Подпорная стенка	ул. Океанская, 6	110103001932	340.8	1.00	1.00	приказ 1016 от 004.09.08 г.; акт приема передачи 144-0-08от 01.10.10 г.
642	Подпорная стенка	ул. Океанская, 61	110103001934	90	1.00	1.00	приказ 1016 от 004.09.08 г.; акт приема передачи 144-0-08от 01.10.10 г.
643	Подпорная стенка	ул. Океанская, 63/1	110103001941	70	1.00	1.00	приказ 1016 от 004.09.08 г.; акт приема передачи 144-0-08от 01.10.10 г.
644	Подпорная стенка	ул. Океанская, 63/1	110103001942	147	1.00	1.00	приказ 1016 от 004.09.08 г.; акт приема передачи 144-0-08от 01.10.10 г.
645	Подпорная стенка	ул. Океанская, 65	110103001946	126	1.00	1.00	приказ 1016 от 004.09.08 г.; акт приема передачи 144-0-08от 01.10.10 г.
646	Подпорная стенка	ул. Океанская, 65/1	110103001950	172.5	1.00	1.00	приказ 1016 от 004.09.08 г.; акт приема передачи 144-0-08от 01.10.10 г.
647	Подпорная стенка	ул. Океанская, 65/2	110103001952	91.2	1.00	1.00	приказ 1016 от 004.09.08 г.; акт приема передачи 144-0-08от 01.10.10 г.
648	Подпорная стенка	ул. Океанская, 65/3	110103001955	87.4	1.00	1.00	приказ 1016 от 004.09.08 г.; акт приема передачи 144-0-08от 01.10.10 г.
649	Подпорная стенка	ул. Океанская, 65/4	110103001958	139.2	1.00	1.00	приказ 1016 от 004.09.08 г.; акт приема передачи 144-0-08от 01.10.10 г.
650	Подпорная стенка	ул. Океанская, 67	110103001961	147	1.00	1.00	приказ 1016 от 004.09.08 г.; акт приема передачи 144-0-08от 01.10.10 г.
651	Подпорная стенка	ул. Океанская, 67/1	110103001963	304	1.00	1.00	приказ 1016 от 004.09.08 г.; акт приема передачи 144-0-08от 01.10.10 г.
652	Подпорная стенка	,ул. Океанская, 69	110103001967	19.67	1.00	1.00	приказ 1016 от 004.09.08 г.; акт приема передачи 144-0-08от 01.10.10 г.
653	Подпорная стенка	ул. Океанская, 73	110103001970	420	1.00	1.00	приказ 1016 от 004.09.08 г.; акт приема передачи 144-0-08от 01.10.10 г.
654	Подпорная стенка	ул. Океанская, 75	110103001973	135	1.00	1.00	приказ 1016 от 004.09.08 г.; акт приема передачи 144-0-08от 01.10.10 г.
655	Подпорная стенка	ул. Океанская, 77	110103001979	135	1.00	1.00	приказ 1016 от 004.09.08 г.; акт приема передачи 144-0-08от 01.10.10 г.
656	Подпорная стенка	ул. Океанская, 8	110103001985	283.8	1.00	1.00	приказ 1016 от 004.09.08 г.; акт приема передачи 144-0-08от 01.10.10 г.
657	Подпорная стенка	,ул. Океанская, 80/1	110103001987	68.4	1.00	1.00	приказ 1016 от 004.09.08 г.; акт приема передачи 144-0-08от 01.10.10 г.
658	Подпорная стенка	ул. Океанская, 80а	110103001989	32.5	1.00	1.00	приказ 1016 от 004.09.08 г.; акт приема передачи 144-0-08от 01.10.10 г.
659	Подпорная стенка	ул. Океанская, 83	110103001995	297	1.00	1.00	приказ 1016 от 004.09.08 г.; акт приема передачи 144-0-08от 01.10.10 г.
660	Подпорная стенка	,ул. Океанская, 94	110103001999		1.00	1.00	приказ 1016 от 004.09.08 г.; акт приема передачи 144-0-08от 01.10.10 г.
661	Подпорная стенка	ул. Октябрьская, 5а	110103002003		1.00	1.00	приказ 1016 от 004.09.08 г.; акт приема передачи 144-0-08от 01.10.10 г.
662	Подпорная стенка	ул. Омская, 30	110103002006	45	1.00	1.00	приказ 1016 от 004.09.08 г.; акт приема передачи 144-0-08от 01.10.10 г.
663	Подпорная стенка	ул. Орбитальный проезд, 12	110103002016	109.5	1.00	1.00	приказ 1016 от 004.09.08 г.; акт приема передачи 144-0-08от 01.10.10 г.
664	Подпорная стенка	ул. Орбитальный проезд, 4	110103002017	14	1.00	1.00	приказ 1016 от 004.09.08 г.; акт приема передачи 144-0-08от 01.10.10 г.
665	Подпорная стенка	ул. Орбитальный проезд, 6	110103002018	17	1.00	1.00	приказ 1016 от 004.09.08 г.; акт приема передачи 144-0-08от 01.10.10 г.
666	Подпорная стенка	ул. Павлова, 2	110103002040	297	1.00	1.00	приказ 1016 от 004.09.08 г.; акт приема передачи 144-0-08от 01.10.10 г.
667	Подпорная стенка	ул. Павлова, 4	110103002047	135	1.00	1.00	приказ 1016 от 004.09.08 г.; акт приема передачи 144-0-08от 01.10.10 г.
668	Подпорная стенка	ул. Павлова, 6	110103002050	198	1.00	1.00	приказ 1016 от 004.09.08 г.; акт приема передачи 144-0-08от 01.10.10 г.
669	Подпорная стенка	ул. Павлова, 7	110103002054	9.5	1.00	1.00	приказ 1016 от 004.09.08 г.; акт приема передачи 144-0-08от 01.10.10 г.
670	Подпорная стенка	ул. Павлова, 79	110103002057	22	1.00	1.00	приказ 1016 от 004.09.08 г.; акт приема передачи 144-0-08от 01.10.10 г.
671	Подпорная стенка	ул. Павлова, 8	110103002062	33.5	1.00	1.00	приказ 1016 от 004.09.08 г.; акт приема передачи 144-0-08от 01.10.10 г.

N п/п	Наименование объекта	Адрес	Инвентарный номер	Общая площадь (кв.м, п/м)	Балансовая стоимость (руб.)	Остаточная стоимость (руб.)	Документ основания нахождения объекта у юридического лица
672	Подпорная стенка	ул. Партизанская, 28-30	110103002073	37.5	1.00	1.00	приказ 1016 от 004.09.08 г.; акт приема передачи 144-0-08от 01.10.10 г.
673	Подпорная стенка	ул. Партизанская, 31	110103002077	87.5	1.00	1.00	приказ 1016 от 004.09.08 г.; акт приема передачи 144-0-08от 01.10.10 г.
674	Подпорная стенка	,ул. Партизанская, 33	110103002078	40	1.00	1.00	приказ 1016 от 004.09.08 г.; акт приема передачи 144-0-08от 01.10.10 г.
675	Подпорная стенка	,ул. Партизанская, 34	110103002080	160	1.00	1.00	приказ 1016 от 004.09.08 г.; акт приема передачи 144-0-08от 01.10.10 г.
676	Подпорная стенка	ул. Партизанская, 42	110103002084	200	1.00	1.00	приказ 1016 от 004.09.08 г.; акт приема передачи 144-0-08от 01.10.10 г.
677	Подпорная стенка	ул. Партизанская, 56	110103002086	60	1.00	1.00	приказ 1016 от 004.09.08 г.; акт приема передачи 144-0-08от 01.10.10 г.
678	Подпорная стенка	ул. Партизанская, 62	110103002089	204.6	1.00	1.00	приказ 1016 от 004.09.08 г.; акт приема передачи 144-0-08от 01.10.10 г.
679	Подпорная стенка	ул. Партизанская, 62(1)	110103002092	100	1.00	1.00	приказ 1016 от 004.09.08 г.; акт приема передачи 144-0-08от 01.10.10 г.
680	Подпорная стенка	,ул. Партизанская, 62(2)	110103002093	40	1.00	1.00	приказ 1016 от 004.09.08 г.; акт приема передачи 144-0-08от 01.10.10 г.
681	Подпорная стенка	ул. Петра Ильичева, 38	110103002102	50	1.00	1.00	Приказ 129 от 06.05.2010 г., акт приема- передачи 39/0-10 от 22.06.2010 г.
682	Подпорная стенка	,ул. Петра Ильичева, 48-49	110103002103	140	1.00	1.00	Приказ 129 от 06.05.2010 г., акт приема- передачи 39/0-10 от 22.06.2010 г.
683	Подпорная стенка	,ул. Петра Ильичева, 50-51	110103002104	160	1.00	1.00	Приказ 129 от 06.05.2010 г., акт приема- передачи 39/0-10 от 22.06.2010 г.
684	Подпорная стенка	ул. Петра Ильичева, 51/1	110103002105	50	1.00	1.00	Приказ 129 от 06.05.2010 г., акт приема- передачи 39/0-10 от 22.06.2010 г.
685	Подпорная стенка	ул. Петра Ильичева, 52-53	110103002106	150	1.00	1.00	Приказ 129 от 06.05.2010 г., акт приема- передачи 39/0-10 от 22.06.2010 г.
686	Подпорная стенка	ул. Петра Ильичева, 54-58	110103002107	160	1.00	1.00	Приказ 129 от 06.05.2010 г., акт приема- передачи 39/0-10 от 22.06.2010 г.
687	Подпорная стенка	,ул. Петра Ильичева, 57	110103002108	90	1.00	1.00	Приказ 129 от 06.05.2010 г., акт приема- передачи 39/0-10 от 22.06.2010 г.
688	Подпорная стенка	,ул. Петра Ильичева, 60	110103002109	20	1.00	1.00	Приказ 129 от 06.05.2010 г., акт приема- передачи 39/0-10 от 22.06.2010 г.
689	Подпорная стенка	ул. Петра Ильичева, 62-64	110103002110	175	1.00	1.00	Приказ 129 от 06.05.2010 г., акт приема- передачи 39/0-10 от 22.06.2010 г.
690	Подпорная стенка	ул. Петра Ильичева, 63	110103002111	90	1.00	1.00	Приказ 129 от 06.05.2010 г., акт приема- передачи 39/0-10 от 22.06.2010 г.
691	Подпорная стенка	ул. Петропавловское шоссе, 10	110103002115	107.7	1.00	1.00	приказ 1016 от 004.09.08 г.; акт приема передачи 144-0-08от 01.10.10 г.
692	Подпорная стенка	,ул. Петропавловское шоссе, 18	110103002120	154.87	1.00	1.00	приказ 1016 от 004.09.08 г.; акт приема передачи 144-0-08от 01.10.10 г.
693	Подпорная стенка	ул. Петропавловское шоссе, 23	110103002123	74	1.00	1.00	приказ 1016 от 004.09.08 г.; акт приема передачи 144-0-08от 01.10.10 г.
694	Подпорная стенка	ул. Петропавловское шоссе, 25а	110103002125	58	1.00	1.00	приказ 1016 от 004.09.08 г.; акт приема передачи 144-0-08от 01.10.10 г.
695	Подпорная стенка	ул. Петропавловское шоссе, 27а	110103002129	87.5	1.00	1.00	приказ 1016 от 004.09.08 г.; акт приема передачи 144-0-08от 01.10.10 г.
696	Подпорная стенка	ул. Петропавловское шоссе, 31а	110103002134	78.41	1.00	1.00	приказ 1016 от 004.09.08 г.; акт приема передачи 144-0-08от 01.10.10 г.
697	Подпорная стенка	,ул. Петропавловское шоссе, 37	110103002137	80	1.00	1.00	приказ 1016 от 004.09.08 г.; акт приема передачи 144-0-08от 01.10.10 г.
698	Подпорная стенка	ул. Петропавловское шоссе, 39	110103002139	76.8	1.00	1.00	приказ 1016 от 004.09.08 г.; акт приема передачи 144-0-08от 01.10.10 г.
699	Подпорная стенка	ул. Петропавловское шоссе, 43	110103002141	156.5	1.00	1.00	приказ 1016 от 004.09.08 г.; акт приема передачи 144-0-08от 01.10.10 г.
700	Подпорная стенка	ул. Петропавловское шоссе, 44	110103002143	30	1.00	1.00	Приказ 129 от 06.05.2010 г., акт приема- передачи 39/0-10 от 22.06.2010 г.
701	Подпорная стенка	ул. Пограничная, 11б	110103002152	45	1.00	1.00	приказ 1016 от 004.09.08 г.; акт приема передачи 144-0-08от 01.10.10 г.
702	Подпорная стенка	,ул. Пограничная, 21 9 этаж	110103002162	5	1.00	1.00	приказ 1016 от 004.09.08 г.; акт приема передачи 144-0-08от 01.10.10 г.
703	Подпорная стенка	,ул. Пограничная, 28	110103002173		1.00	1.00	приказ 1016 от 004.09.08 г.; акт приема передачи 144-0-08от 01.10.10 г.
704	Подпорная стенка	,ул. Пограничная, 42/2	110103002181		1.00	1.00	приказ 1016 от 004.09.08 г.; акт приема передачи 144-0-08от 01.10.10 г.
705	Подпорная стенка	ул. Понаморевы, 1	110103002192	216	1.00	1.00	приказ 1016 от 004.09.08 г.; акт приема передачи 144-0-08от 01.10.10 г.
706	Подпорная стенка	,ул. Понаморевы, 10	110103002193	38	1.00	1.00	приказ 1016 от 004.09.08 г.; акт приема передачи 144-0-08от 01.10.10 г.
707	Подпорная стенка	,ул. Понаморевы, 17	110103002196	706.5	1.00	1.00	приказ 1016 от 004.09.08 г.; акт приема передачи 144-0-08от 01.10.10 г.
708	Подпорная стенка	,ул. Понаморевы, 23	110103002197	706.5	1.00	1.00	приказ 1016 от 004.09.08 г.; акт приема передачи 144-0-08от 01.10.10 г.
709	Подпорная стенка	,ул. Понаморевы, 29	110103002198	706.5	1.00	1.00	приказ 1016 от 004.09.08 г.; акт приема передачи 144-0-08от 01.10.10 г.
710	Подпорная стенка	,ул. Понаморевы, 3	110103002199	101	1.00	1.00	приказ 1016 от 004.09.08 г.; акт приема передачи 144-0-08от 01.10.10 г.
711	Подпорная стенка	,ул. Понаморевы, 33	110103002200	192.5	1.00	1.00	приказ 1016 от 004.09.08 г.; акт приема передачи 144-0-08от 01.10.10 г.
712	Подпорная стенка	,ул. Понаморевы, 35	110103002201	157.5	1.00	1.00	приказ 1016 от 004.09.08 г.; акт приема передачи 144-0-08от 01.10.10 г.
713	Подпорная стенка	ул. Понаморевы, 37	110103002202	35	1.00	1.00	приказ 1016 от 004.09.08 г.; акт приема передачи 144-0-08от 01.10.10 г.
714	Подпорная стенка	ул. Понаморевы, 39	110103002203	725.2	1.00	1.00	приказ 1016 от 004.09.08 г.; акт приема передачи 144-0-08от 01.10.10 г.
715	Подпорная стенка	,ул. Понаморевы, 4	110103002204	186.5	1.00	1.00	приказ 1016 от 004.09.08 г.; акт приема передачи 144-0-08от 01.10.10 г.
716	Подпорная стенка	,ул. Понаморевы, 5	110103002205	186.5	1.00	1.00	приказ 1016 от 004.09.08 г.; акт приема передачи 144-0-08от 01.10.10 г.
717	Подпорная стенка	,ул. Понаморевы, 6	110103002206	169.2	1.00	1.00	приказ 1016 от 004.09.08 г.; акт приема передачи 144-0-08от 01.10.10 г.
718	Подпорная стенка	ул. Понаморевы, 7	110103002207	74.05	1.00	1.00	приказ 1016 от 004.09.08 г.; акт приема передачи 144-0-08от 01.10.10 г.
719	Подпорная стенка	ул. Понаморевы, 9	110103002209	237.6	1.00	1.00	приказ 1016 от 004.09.08 г.; акт приема передачи 144-0-08от 01.10.10 г.
720	Подпорная стенка	ул. Портовская, 11	110103002255	250	1.00	1.00	приказ 1016 от 004.09.08 г.; акт приема передачи 144-0-08от 01.10.10 г.

N п/п	Наименование объекта	Адрес	Инвентарный номер	Общая площадь (кв.м, п/м)	Балансовая стоимость (руб.)	Остаточная стоимость (руб.)	Документ основания нахождения объекта у юридического лица
721	Подпорная стенка	ул. Рыбацкая, 1а	110103002389	30	1.00	1.00	приказ 1016 от 004.09.08 г.; акт приема передачи 144-0-08от 01.10.10 г.
722	Подпорная стенка	ул. Рыбацкая, 4	110103002392	60	1.00	1.00	приказ 1016 от 004.09.08 г.; акт приема передачи 144-0-08от 01.10.10 г.
723	Подпорная стенка	ул. Рябиковская, 10	110103002394	25	1.00	1.00	приказ 1016 от 004.09.08 г.; акт приема передачи 144-0-08от 01.10.10 г.
724	Подпорная стенка	ул. Рябиковская, 11	110103002398	150	1.00	1.00	приказ 1016 от 004.09.08 г.; акт приема передачи 144-0-08от 01.10.10 г.
725	Подпорная стенка	ул. Рябиковская, 19	110103002400	84	1.00	1.00	приказ 1016 от 004.09.08 г.; акт приема передачи 144-0-08от 01.10.10 г.
726	Подпорная стенка	ул. Рябиковская, 23	110103002404	105	1.00	1.00	приказ 1016 от 004.09.08 г.; акт приема передачи 144-0-08от 01.10.10 г.
727	Подпорная стенка	ул. Рябиковская, 35а	110103002420	37.5	1.00	1.00	приказ 1016 от 004.09.08 г.; акт приема передачи 144-0-08от 01.10.10 г.
728	Подпорная стенка	ул. Рябиковская, 35б	110103002423	60	1.00	1.00	приказ 1016 от 004.09.08 г.; акт приема передачи 144-0-08от 01.10.10 г.
729	Подпорная стенка	ул. Рябиковская, 39	110103002427	210	1.00	1.00	приказ 1016 от 004.09.08 г.; акт приема передачи 144-0-08от 01.10.10 г.
730	Подпорная стенка	ул. Рябиковская, 39	110103002428	133	1.00	1.00	приказ 1016 от 004.09.08 г.; акт приема передачи 144-0-08от 01.10.10 г.
731	Подпорная стенка	ул. Рябиковская, 39	110103002429	60	1.00	1.00	приказ 1016 от 004.09.08 г.; акт приема передачи 144-0-08от 01.10.10 г.
732	Подпорная стенка	ул. Рябиковская, 57а	110103002431	25	1.00	1.00	приказ 1016 от 004.09.08 г.; акт приема передачи 144-0-08от 01.10.10 г.
733	Подпорная стенка	ул. Рябиковская, 59д	110103002438	84	1.00	1.00	приказ 1016 от 004.09.08 г.; акт приема передачи 144-0-08от 01.10.10 г.
734	Подпорная стенка	ул. Рябиковская, 6	110103000005	150	1 839 630.02	1 570 413.97	приказ 1016 от 004.09.08 г.; акт приема передачи 144-0-08от 01.10.10 г.
735	Подпорная стенка	ул. Рябиковская, 81/1	110103002453	64	1.00	1.00	приказ 1016 от 004.09.08 г.; акт приема передачи 144-0-08от 01.10.10 г.
736	Подпорная стенка	ул. Рябиковская, 81/3	110103002456	600	1.00	1.00	приказ 1016 от 004.09.08 г.; акт приема передачи 144-0-08от 01.10.10 г.
737	Подпорная стенка	ул. Рябиковская, 9	110103002465	89	1.00	1.00	приказ 1016 от 004.09.08 г.; акт приема передачи 144-0-08от 01.10.10 г.
738	Подпорная стенка	ул. Рябиковская, 97	110103002469	220	1.00	1.00	приказ 1016 от 004.09.08 г.; акт приема передачи 144-0-08от 01.10.10 г.
739	Подпорная стенка	ул. Советская, 16	110103002509	210	1.00	1.00	приказ 1016 от 004.09.08 г.; акт приема передачи 144-0-08от 01.10.10 г.
740	Подпорная стенка	ул. Советская, 19-21	110103002514	175	1.00	1.00	приказ 1016 от 004.09.08 г.; акт приема передачи 144-0-08от 01.10.10 г.
741	Подпорная стенка	ул. Советская, 20	110103002515	175	1.00	1.00	приказ 1016 от 004.09.08 г.; акт приема передачи 144-0-08от 01.10.10 г.
742	Подпорная стенка	ул. Советская, 21	110103002518	102.5	1.00	1.00	приказ 1016 от 004.09.08 г.; акт приема передачи 144-0-08от 01.10.10 г.
743	Подпорная стенка	ул. Советская, 22	110103002519	87.5	1.00	1.00	приказ 1016 от 004.09.08 г.; акт приема передачи 144-0-08от 01.10.10 г.
744	Подпорная стенка	ул. Советская, 36	110103002522	150	1.00	1.00	приказ 1016 от 004.09.08 г.; акт приема передачи 144-0-08от 01.10.10 г.
745	Подпорная стенка	ул. Советская, 38	110103002525	150	1.00	1.00	приказ 1016 от 004.09.08 г.; акт приема передачи 144-0-08от 01.10.10 г.
746	Подпорная стенка	ул. Советская, 40	110103002527	40	1.00	1.00	приказ 1016 от 004.09.08 г.; акт приема передачи 144-0-08от 01.10.10 г.
747	Подпорная стенка	ул. Советская, 47	110103002531	37.5	1.00	1.00	приказ 1016 от 004.09.08 г.; акт приема передачи 144-0-08от 01.10.10 г.
748	Подпорная стенка	ул. Советская, 48	110103002534	160	1.00	1.00	приказ 1016 от 004.09.08 г.; акт приема передачи 144-0-08от 01.10.10 г.
749	Подпорная стенка	ул. Солнечная, 11	110103002544		1.00	1.00	приказ 1016 от 004.09.08 г.; акт приема передачи 144-0-08от 01.10.10 г.
750	Подпорная стенка	ул. Старицина, 12	110103002557	60	1.00	1.00	приказ 1016 от 004.09.08 г.; акт приема передачи 144-0-08от 01.10.10 г.
751	Подпорная стенка	ул. Фестивальная, 22	110103002676	120	1.00	1.00	приказ 1016 от 004.09.08 г.; акт приема передачи 144-0-08от 01.10.10 г.
752	Подпорная стенка	ул. Фестивальная, 25	110103002680	120	1.00	1.00	приказ 1016 от 004.09.08 г.; акт приема передачи 144-0-08от 01.10.10 г.
753	Подпорная стенка	ул. Фестивальная, 27	110103002682	30	1.00	1.00	приказ 1016 от 004.09.08 г.; акт приема передачи 144-0-08от 01.10.10 г.
754	Подпорная стенка	ул. Фестивальная, 28	110103002685	45	1.00	1.00	приказ 1016 от 004.09.08 г.; акт приема передачи 144-0-08от 01.10.10 г.
755	Подпорная стенка	ул. Фестивальная, 30	110103002687	45	1.00	1.00	приказ 1016 от 004.09.08 г.; акт приема передачи 144-0-08от 01.10.10 г.
756	Подпорная стенка	ул. Чубарова, 3/1	110103001776	10	1.00	1.00	Приказ 129 от 06.05.2010 г., акт приема-передачи 39/0-10 от 22.06.2010 г.
757	Подпорная стенка	ул. Чубарова, 4	110103002778	15	1.00	1.00	приказ 1016 от 004.09.08 г.; акт приема передачи 144-0-08от 01.10.10 г.
758	Подпорная стенка	ул. Чубарова, 6	110103002788	30	1.00	1.00	Приказ 129 от 06.05.2010 г., акт приема-передачи 39/0-10 от 22.06.2010 г.
759	Подпорная стенка	ул. Штурмана Елагина, 3	110103002816	90	1.00	1.00	приказ 1016 от 004.09.08 г.; акт приема передачи 144-0-08от 01.10.10 г.
760	Нежилое помещение поз.31-44 пятого этажа в здании общежития	ул. Владивостокская, 29	110102000095	240.70	24 187.95	16 666.39	приказ 646 от 23.06.08 г.; акт приема передачи 122/0-08 от 27.06.08 г.
761	Здание туалета	ул. Ленинская	110103001714	30.10	43 169.00	41 006.75	приказ 324 от 28.05.09 г.; акт приема передачи 52/0-09 от 07.08.09 г.
762	Здание туалета	ул. Красинцев	110103001561	44.00	61 680.00	58 590.57	приказ 324 от 28.05.09 г.; акт приема передачи 52/0-09 от 07.08.09 г.
763	стелла на 11 км (зеленая зона и тротуарная дорожка)	11 км	110103000620	1780			приказ 335 от 22.04.08 г.; акт приема передачи 102/0-08 от 15.05.08 г.
764	Сквер у дома быта «Камчатка» (зеленая зона)	ул. Ленинградская 100	110109000770	3331			приказ 335 от 22.04.08 г.; акт приема передачи 102/0-08 от 15.05.08 г.
765	Сквер у Медицинского училища (зеленая зона и тр. дорожка)	ул. Ленинградская 102	110109000771	2748			приказ 335 от 22.04.08 г.; акт приема передачи 102/0-08 от 15.05.08 г.
766	Сквер у ДК КГТУ (зеленая зона и тр. дорожка)	пр.50 лет Октября 1/1	110109000768	4706			приказ 335 от 22.04.08 г.; акт приема передачи 102/0-08 от 15.05.08 г.
766	Парк по ул. Индустриальная	ул. Индустриальная	1A00002100364	546	32 078.00	0.00	приказ 140 от 27.04.2011 г. акт 2/0-12 приема пер от 27.03.2012 г.
767	Сквер у фонтана (зеленая зона и тр. дорожка)	пр.50 лет Октября	110109000772	1698			приказ 335 от 22.04.08 г.; акт приема передачи 102/0-08 от 15.05.08 г.

№ п/п	Наименование объекта	Адрес	Инвентарный номер	Общая площадь (кв.м, п/м)	Балансовая стоимость (руб.)	Остаточная стоимость (руб.)	Документ основания нахождения объекта у юридического лица
769	Набережная (зеленая зона и тротуарная дорожка)	Озерновская коса	110109000374				приказ 335 от 22.04.08 г.; акт приема передачи 102/0-08 от 15.05.08 г.
770	Аллея ветеранов (тротуарные дорожки газоны)	Озерновская коса	110109000041	5408			приказ 335 от 22.04.08 г.; акт приема передачи 102/0-08 от 15.05.08 г.
771	Памятник В.И.Ленину (тротуарные дорожки)	площадь Ленина	110103000077	1651			приказ 335 от 22.04.08 г.; акт приема передачи 102/0-08 от 15.05.08 г.
772	пл.Дзержинского (тротуарные дорожки)	пр.Карла Маркса	110109000509	4132			приказ 335 от 22.04.08 г.; акт приема передачи 102/0-08 от 15.05.08 г.
773	Пляж (тротуарные дорожки)	Озерновская коса	110109000509	7182			приказ 335 от 22.04.08 г.; акт приема передачи 102/0-08 от 15.05.08 г.
774	Металлические декоративные ограждения	Озерновская коса	110106000392	410 м.п.			приказ 335 от 22.04.08 г.; акт приема передачи 102/0-08 от 15.05.08 г.
775	Металлические декоративные ограждения	ул. Советская отд.4 до ул. Партизанской	110106002504	210 м.п.			приказ 335 от 22.04.08 г.; акт приема передачи 102/0-08 от 15.05.08 г.
776	Металлические декоративные ограждения	ул. Советская	110106002502	240 м.п.			приказ 335 от 22.04.08 г.; акт приема передачи 102/0-08 от 15.05.08 г.
777	Металлические декоративные ограждения	ул. Ленинская	110106001715	130 м.п.			приказ 335 от 22.04.08 г.; акт приема передачи 102/0-08 от 15.05.08 г.
778	Металлические декоративные ограждения	пл.Ленина	110106000506	72 м.п.			приказ 335 от 22.04.08 г.; акт приема передачи 102/0-08 от 15.05.08 г.
779	Уборная	ул. Индустриальная, 6	110103001372	-	181 257.45	0.00	приказ 1372 от 30.12.08 г.; акт приема передачи 44/0-09 от 24.06.09 г.
780	Уборная	ул. Индустриальная, 18	110103001354	-	181 269.00	0.00	приказ 1372 от 30.12.08 г.; акт приема передачи 44/0-09 от 24.06.09 г.
781	Уборная	ул. Сахалинская, 14	110103002483	-	181 257.45	0.00	приказ 1372 от 30.12.08 г.; акт приема передачи 44/0-09 от 24.06.09 г.
782	Панно	ул. Индустриальная	110103000493		17 780.40	0.00	приказ 1372 от 30.12.08 г.; акт приема передачи 44/0-09 от 24.06.09 г.
783	сквер «Строителей»	пр.Победы, 29	110109000512		1.00	1.00	приказ 929 от 13.08.08 г.; акт приема передачи 24/х-08 от 13.08.08 г.
784	транспортная развязка (зеленая зона и тротуарная дорожка)	на 12км до стелы	110109000727	1687			приказ 335 от 22.04.08 г.; акт приема передачи 102/0-08 от 15.05.08 г.
785	сквер Свободы	ул. Ленинская	1A0000021003282		6 078 000.00	5 841 633.38	Приказ 378 от 31.05.2011 г.
786	внутриквартальные детские площадки	2-я Шевченко, 3	110103000774	358.9	1.00	1.00	приказ 207 от 22.04.09 г.; акт приема-передачи 39/0-09 от 23.06.09 г.
787	внутриквартальные детские площадки	2-я Шевченко, 5	110103000775	292.5	1.00	1.00	приказ 207 от 22.04.09 г.; акт приема-передачи 39/0-09 от 23.06.09 г.
788	внутриквартальные детские площадки	2-я Шевченко, 7	110103000776	160	1.00	1.00	приказ 207 от 22.04.09 г.; акт приема-передачи 39/0-09 от 23.06.09 г.
789	внутриквартальные детские площадки	50 лет Октября, 6	110103000784	437.8	1 272 413.28	1 251 206.40	приказ 207 от 22.04.09 г.; акт приема-передачи 39/0-09 от 23.06.09 г.
790	внутриквартальные детские площадки	50 лет Октября, 7/1	110103000785	314.1	1.00	1.00	приказ 207 от 22.04.09 г.; акт приема-передачи 39/0-09 от 23.06.09 г.
791	внутриквартальные детские площадки	50 лет Октября, 9/3-9/4	110103000786	277	1.00	1.00	приказ 207 от 22.04.09 г.; акт приема-передачи 39/0-09 от 23.06.09 г.
792	внутриквартальные детские площадки	Абеля, 8	110103000811	782	91 377.56	84 210.68	приказ 207 от 22.04.09 г.; акт приема-передачи 39/0-09 от 23.06.09 г., пр. 136 от 24.02.2012 г.
793	внутриквартальные детские площадки	Абеля, 12	110103000788	144	1.00	1.00	приказ 207 от 22.04.09 г.; акт приема-передачи 39/0-09 от 23.06.09 г.
794	внутриквартальные детские площадки	Абеля, 14	110103000792	138	1.00	1.00	приказ 207 от 22.04.09 г.; акт приема-передачи 39/0-09 от 23.06.09 г.
795	внутриквартальные детские площадки	Автомобилистов, 5	110103000866	990	1.00	1.00	приказ 207 от 22.04.09 г.; акт приема-передачи 39/0-09 от 23.06.09 г.
796	внутриквартальные детские площадки	Автомобилистов, 16	110103000828	323.7	1.00	1.00	приказ 207 от 22.04.09 г.; акт приема-передачи 39/0-09 от 23.06.09 г.
797	внутриквартальные детские площадки	Автомобилистов, 22	110103000837	136.8	1.00	1.00	приказ 207 от 22.04.09 г.; акт приема-передачи 39/0-09 от 23.06.09 г.
798	внутриквартальные детские площадки	Автомобилистов, 29	110103000844	611	1.00	1.00	приказ 207 от 22.04.09 г.; акт приема-передачи 39/0-09 от 23.06.09 г.
799	внутриквартальные детские площадки	Автомобилистов, 33	110103000849	344	1.00	1.00	приказ 207 от 22.04.09 г.; акт приема-передачи 39/0-09 от 23.06.09 г.
800	внутриквартальные детские площадки	Автомобилистов, 37	110103000852	401	1.00	1.00	приказ 207 от 22.04.09 г.; акт приема-передачи 39/0-09 от 23.06.09 г.
801	внутриквартальные детские площадки	Автомобилистов, 39	110103000854	247.9	1.00	1.00	приказ 207 от 22.04.09 г.; акт приема-передачи 39/0-09 от 23.06.09 г.
802	внутриквартальные детские площадки	Автомобилистов, 49/1-49/2	110103000864	144	1.00	1.00	приказ 207 от 22.04.09 г.; акт приема-передачи 39/0-09 от 23.06.09 г.
803	внутриквартальные детские площадки	Ак. Королева, 13	110103000879	800	416 288.32	398 150.19	приказ 207 от 22.04.09 г.; акт приема-передачи 39/0-09 от 23.06.09 г.
804	внутриквартальные детские площадки	Ак. Королева, 19/1-21	110103000880	10000	128 148.00	116 785.01	приказ 207 от 22.04.09 г.; акт приема-передачи 39/0-09 от 23.06.09 г., пр. 136 от 24.02.2012 г.
805	внутриквартальные детские площадки	Ак.Курчатова, 5	110103001641	270	1.00	1.00	приказ 207 от 22.04.09 г.; акт приема-передачи 39/0-09 от 23.06.09 г.
806	внутриквартальные детские площадки	Ак.Курчатова, 11	110103001636	100	1.00	1.00	приказ 207 от 22.04.09 г.; акт приема-передачи 39/0-09 от 23.06.09 г.
807	внутриквартальные детские площадки	Ак.Курчатова, 15	110103001637	4500	1 292 563.00	1 216 650.69	приказ 207 от 22.04.09 г.; акт приема-передачи 39/0-09 от 23.06.09 г., пр. 136 от 24.02.2012 г.
808	внутриквартальные детские площадки	Ак.Курчатова, 55	110103001642	100	1.00	1.00	приказ 207 от 22.04.09 г.; акт приема-передачи 39/0-09 от 23.06.09 г.
809	внутриквартальные детские площадки	Атласова, 21	110103000928	450	261 006.00	238 767.43	приказ 207 от 22.04.09 г.; акт приема-передачи 39/0-09 от 23.06.09 г., пр. 136 от 24.02.2012 г.
810	внутриквартальные детские площадки	Батарейна, 2а	110103000959	135.8	1.00	1.00	приказ 207 от 22.04.09 г.; акт приема-передачи 39/0-09 от 23.06.09 г.
811	внутриквартальные детские площадки	Батарейна, 4-2	110103000963	147.6	1.00	1.00	приказ 207 от 22.04.09 г.; акт приема-передачи 39/0-09 от 23.06.09 г.
812	внутриквартальные детские площадки	Батарейна, 6-4	110103000967	300	368 406.65	362 266.55	приказ 207 от 22.04.09 г.; акт приема-передачи 39/0-09 от 23.06.09 г.
813	внутриквартальные детские площадки	Батарейна, 7	110103000968	150.8	1.00	1.00	приказ 207 от 22.04.09 г.; акт приема-передачи 39/0-09 от 23.06.09 г.
814	внутриквартальные детские площадки	Беринга, 6	110103000995	126	1.00	1.00	приказ 207 от 22.04.09 г.; акт приема-передачи 39/0-09 от 23.06.09 г.
815	внутриквартальные детские площадки	Беринга, 107	110103000986	754	1.00	1.00	приказ 207 от 22.04.09 г.; акт приема-передачи 39/0-09 от 23.06.09 г.
816	внутриквартальные детские площадки	Беринга, 113	110103000988	301.6	220 563.00	201 669.70	приказ 207 от 22.04.09 г.; акт приема-передачи 39/0-09 от 23.06.09 г., пр. 136 от 24.02.2012 г.
817	внутриквартальные детские площадки	Блюхера, 45	110103001011	862.6	390 818.23	381 988.45	приказ 207 от 22.04.09 г.; акт приема-передачи 39/0-09 от 23.06.09 г., пр. 136 от 24.02.2012 г.

N п/п	Наименование объекта	Адрес	Инвентарный номер	Общая площадь (кв.м, п/м)	Балансовая стоимость (руб.)	Остаточная стоимость (руб.)	Документ основания нахождения объекта у юридического лица
818	внутриквартальные детские площадки	Ботанический пер.,11	110103001027	487.2	404 840.00	367 464.32	приказ 207 от 22.04.09 г.; акт приема-передачи 39/0-09 от 23.06.09 г., пр. 136 от 24.02.2012 г.
819	внутриквартальные детские площадки	Бохняка, 14	110103001036	567	163 625.00	144 097.91	приказ 207 от 22.04.09 г.; акт приема-передачи 39/0-09 от 23.06.09 г.
820	внутриквартальные детские площадки	Бохняка, 25-Давыдова, 25	110103001039	1200	1.00	1.00	приказ 207 от 22.04.09 г.; акт приема-передачи 39/0-09 от 23.06.09 г.
821	внутриквартальные детские площадки	Бульвар Рыбацкой Славы, 12	110103001058	143.9	1.00	1.00	приказ 207 от 22.04.09 г.; акт приема-передачи 39/0-09 от 23.06.09 г.
822	внутриквартальные детские площадки	В. Кручины, 4	110103001067	100	1.00	1.00	приказ 207 от 22.04.09 г.; акт приема-передачи 39/0-09 от 23.06.09 г.
823	внутриквартальные детские площадки	В. Кручины, 4/1	110103001068	100	1.00	1.00	приказ 207 от 22.04.09 г.; акт приема-передачи 39/0-09 от 23.06.09 г.
824	внутриквартальные детские площадки	В. Кручины, 4/2	110103001070	225	1.00	1.00	приказ 207 от 22.04.09 г.; акт приема-передачи 39/0-09 от 23.06.09 г.
825	внутриквартальные детские площадки	В. Кручины, 4/3	110103001071	225	1.00	1.00	приказ 207 от 22.04.09 г.; акт приема-передачи 39/0-09 от 23.06.09 г.
826	внутриквартальные детские площадки	В. Кручины, 6/1	110103001072	150	1.00	1.00	приказ 207 от 22.04.09 г.; акт приема-передачи 39/0-09 от 23.06.09 г.
827	внутриквартальные детские площадки	В. Кручины, 6/2	110103001073	300	1.00	1.00	приказ 207 от 22.04.09 г.; акт приема-передачи 39/0-09 от 23.06.09 г.
828	внутриквартальные детские площадки	В. Кручины, 8/3	110103001075	150	1.00	1.00	приказ 207 от 22.04.09 г.; акт приема-передачи 39/0-09 от 23.06.09 г.
829	внутриквартальные детские площадки	В. Кручины, 10/1	110103001061	300	29 767.00	27 112.33	приказ 207 от 22.04.09 г.; акт приема-передачи 39/0-09 от 23.06.09 г., пр. 136 от 24.02.2012 г.
830	внутриквартальные детские площадки	В. Кручины, 10/4	110103001062	200	1.00	1.00	приказ 207 от 22.04.09 г.; акт приема-передачи 39/0-09 от 23.06.09 г.
831	внутриквартальные детские площадки	В. Кручины, 10/6	110103001063	300	1.00	1.00	приказ 207 от 22.04.09 г.; акт приема-передачи 39/0-09 от 23.06.09 г.
832	внутриквартальные детские площадки	В. Кручины, 15	110103001064	225	1.00	1.00	приказ 207 от 22.04.09 г.; акт приема-передачи 39/0-09 от 23.06.09 г.
833	внутриквартальные детские площадки	Владивостокская, 6	110103001141	88	1.00	1.00	приказ 207 от 22.04.09 г.; акт приема-передачи 39/0-09 от 23.06.09 г.
834	внутриквартальные детские площадки	Владивостокская, 10	110103001095	180	1.00	1.00	приказ 207 от 22.04.09 г.; акт приема-передачи 39/0-09 от 23.06.09 г.
835	внутриквартальные детские площадки	Владивостокская, 12	110103001097	65	1.00	1.00	приказ 207 от 22.04.09 г.; акт приема-передачи 39/0-09 от 23.06.09 г.
836	внутриквартальные детские площадки	Владивостокская, 14	110103001099	176	1.00	1.00	приказ 207 от 22.04.09 г.; акт приема-передачи 39/0-09 от 23.06.09 г.
837	внутриквартальные детские площадки	Владивостокская, 25	110103001108	123	1.00	1.00	приказ 207 от 22.04.09 г.; акт приема-передачи 39/0-09 от 23.06.09 г.
838	внутриквартальные детские площадки	Владивостокская, 45/1	110103001129	371.3	1.00	1.00	приказ 207 от 22.04.09 г.; акт приема-передачи 39/0-09 от 23.06.09 г.
839	внутриквартальные детские площадки	Вольского, 4/1	110103001154	42	1.00	1.00	приказ 207 от 22.04.09 г.; акт приема-передачи 39/0-09 от 23.06.09 г.
840	внутриквартальные детские площадки	Вольского, 6/2	110103001155	180	1.00	1.00	приказ 207 от 22.04.09 г.; акт приема-передачи 39/0-09 от 23.06.09 г.
841	внутриквартальные детские площадки	Геологическая, 4	110103001188	400	1.00	1.00	приказ 207 от 22.04.09 г.; акт приема-передачи 39/0-09 от 23.06.09 г.
842	внутриквартальные детские площадки	Давыдова, 11	110103001211	207	36 561.27	0.00	приказ 207 от 22.04.09 г.; акт приема-передачи 39/0-09 от 23.06.09 г., пр. 136 от 24.02.2012 г.
843	внутриквартальные детские площадки	Давыдова, 23	110103001215	180.5	1.00	1.00	приказ 207 от 22.04.09 г.; акт приема-передачи 39/0-09 от 23.06.09 г.
844	внутриквартальные детские площадки	Дальняя, 24 (1 корп.)	110103001226	250	270 523.32	254 814.59	приказ 207 от 22.04.09 г.; акт приема-передачи 39/0-09 от 23.06.09 г.
845	внутриквартальные детские площадки	Дальняя, 24 (2 корп.)	110103001227	100	1.00	1.00	приказ 207 от 22.04.09 г.; акт приема-передачи 39/0-09 от 23.06.09 г.
846	внутриквартальные детские площадки	Дальняя, 32	110103001235	1500	1.00	1.00	приказ 207 от 22.04.09 г.; акт приема-передачи 39/0-09 от 23.06.09 г.
847	внутриквартальные детские площадки	Дальняя, 40 (1 корп.)	110103001242	2000	1 002 269.00	961 208.19	приказ 207 от 22.04.09 г.; акт приема-передачи 39/0-09 от 23.06.09 г., пр. 136 от 24.02.2012 г.
848	внутриквартальные детские площадки	Дальняя, 40 (2 корп.)	110103001243	2000	1.00	1.00	приказ 207 от 22.04.09 г.; акт приема-передачи 39/0-09 от 23.06.09 г.
849	внутриквартальные детские площадки	Дзержинского, 2а	110103001259	141.6	1.00	1.00	приказ 207 от 22.04.09 г.; акт приема-передачи 39/0-09 от 23.06.09 г.
850	внутриквартальные детские площадки	Днепровская, 2-4	110103001265	340	1.00	1.00	приказ 207 от 22.04.09 г.; акт приема-передачи 39/0-09 от 23.06.09 г.
851	внутриквартальные детские площадки	Заворичского, 8	110103001301	260	72 023.48	65 231.80	приказ 207 от 22.04.09 г.; акт приема-передачи 39/0-09 от 23.06.09 г., пр. 136 от 24.02.2012 г.
852	внутриквартальные детские площадки	Заводская, 6а-8а	110103001298	186	1.00	1.00	приказ 207 от 22.04.09 г.; акт приема-передачи 39/0-09 от 23.06.09 г.
853	внутриквартальные детские площадки	Заводская, 10а	110103001276	200	1.00	1.00	приказ 207 от 22.04.09 г.; акт приема-передачи 39/0-09 от 23.06.09 г.
854	внутриквартальные детские площадки	Заводская, 13	110103001279	616	431 411.18	418 394.49	приказ 207 от 22.04.09 г.; акт приема-передачи 39/0-09 от 23.06.09 г.
855	внутриквартальные детские площадки	Заводская, 15	110103001281	168	1.00	1.00	приказ 207 от 22.04.09 г.; акт приема-передачи 39/0-09 от 23.06.09 г.
856	внутриквартальные детские площадки	Заводская, 17	110103001283	440	1.00	1.00	приказ 207 от 22.04.09 г.; акт приема-передачи 39/0-09 от 23.06.09 г.
857	внутриквартальные детские площадки	Заводская, 18	110103001286	420	1.00	1.00	приказ 207 от 22.04.09 г.; акт приема-передачи 39/0-09 от 23.06.09 г.
858	внутриквартальные детские площадки	Заводская, 19	110103001289	288	1.00	1.00	приказ 207 от 22.04.09 г.; акт приема-передачи 39/0-09 от 23.06.09 г.
859	внутриквартальные детские площадки	Звездная, 4	110103001331	300	1.00	1.00	приказ 207 от 22.04.09 г.; акт приема-передачи 39/0-09 от 23.06.09 г.
860	внутриквартальные детские площадки	Звездная, 9	110103001341	1500	111 740.00	101 774.91	приказ 207 от 22.04.09 г.; акт приема-передачи 39/0-09 от 23.06.09 г., пр. 136 от 24.02.2012 г.
861	внутриквартальные детские площадки	Звездная, 11-13	110103001311	450	1.00	1.00	приказ 207 от 22.04.09 г.; акт приема-передачи 39/0-09 от 23.06.09 г.
862	внутриквартальные детские площадки	Звездная, 12	110103001312	1200	2 677 817.59	2 661 545.87	приказ 207 от 22.04.09 г.; акт приема-передачи 39/0-09 от 23.06.09 г.
863	внутриквартальные детские площадки	Звездная, 30	110103001327	1500	1.00	1.00	приказ 207 от 22.04.09 г.; акт приема-передачи 39/0-09 от 23.06.09 г.
864	внутриквартальные детские площадки	Индустриальная, 7	110103001373	228	1.00	1.00	приказ 207 от 22.04.09 г.; акт приема-передачи 39/0-09 от 23.06.09 г.
865	внутриквартальные детские площадки	Индустриальная, 25	110103001358	163.4	426 371.78	417 281.10	приказ 207 от 22.04.09 г.; акт приема-передачи 39/0-09 от 23.06.09 г.
866	внутриквартальные детские площадки	Индустриальная, 32	110103001370	160	1.00	1.00	приказ 207 от 22.04.09 г.; акт приема-передачи 39/0-09 от 23.06.09 г.



N п/п	Наименование объекта	Адрес	Инвентарный номер	Общая площадь (кв.м, п/м)	Балансовая стоимость (руб.)	Остаточная стоимость (руб.)	Документ основания нахождения объекта у юридического лица
867	внутриквартальные детские площадки	К.маркса, 9	110103001411	300	1.00	1.00	приказ 207 от 22.04.09 г.; акт приема-передачи 39/0-09 от 23.06.09 г.
868	внутриквартальные детские площадки	Кавказская, 30/1-34	110103001417	135.4	1.00	1.00	приказ 207 от 22.04.09 г.; акт приема-передачи 39/0-09 от 23.06.09 г.
869	внутриквартальные детские площадки	Карбышева, 3	110103001441	608	1.00	1.00	приказ 207 от 22.04.09 г.; акт приема-передачи 39/0-09 от 23.06.09 г.
870	внутриквартальные детские площадки	Карбышева, 6	110103001446	210	1.00	1.00	приказ 207 от 22.04.09 г.; акт приема-передачи 39/0-09 от 23.06.09 г.
871	внутриквартальные детские площадки	Карбышева, 14/2	110103001433	989	558 199.63	545 538.54	приказ 207 от 22.04.09 г.; акт приема-передачи 39/0-09 от 23.06.09 г., пр. 136 от 24.02.2012 г.
872	внутриквартальные детские площадки	Карбышева, 20	110103001439	229	39 076.30	0.00	приказ 207 от 22.04.09 г.; акт приема-передачи 39/0-09 от 23.06.09 г., пр. 136 от 24.02.2012 г.
873	внутриквартальные детские площадки	Кирдищева, 3	110103001588	608	1.00	1.00	приказ 207 от 22.04.09 г.; акт приема-передачи 39/0-09 от 23.06.09 г.
874	внутриквартальные детские площадки	Кирдищева, 10,12	110103001586	100	1.00	1.00	приказ 207 от 22.04.09 г.; акт приема-передачи 39/0-09 от 23.06.09 г.
875	внутриквартальные детские площадки	Кирдищева, 2-Циолковского, 27	110103001587	1200	82 262.00	74 925.81	приказ 207 от 22.04.09 г.; акт приема-передачи 39/0-09 от 23.06.09 г., пр. 136 от 24.02.2012 г.
876	внутриквартальные детские площадки	Кирдищева, 4	110103001589	375	1.00	1.00	приказ 207 от 22.04.09 г.; акт приема-передачи 39/0-09 от 23.06.09 г.
877	внутриквартальные детские площадки	Ключевская, 5	110103001495	180	1.00	1.00	приказ 207 от 22.04.09 г.; акт приема-передачи 39/0-09 от 23.06.09 г.
878	внутриквартальные детские площадки	Ключевская, 9	110103001504	640	1.00	1.00	приказ 207 от 22.04.09 г.; акт приема-передачи 39/0-09 от 23.06.09 г.
879	внутриквартальные детские площадки	Ключевская, 19	110103001469	150	1.00	1.00	приказ 207 от 22.04.09 г.; акт приема-передачи 39/0-09 от 23.06.09 г.
880	внутриквартальные детские площадки	Ключевская, 20	110103001472	354.2	208 566.00	190 602.14	приказ 207 от 22.04.09 г.; акт приема-передачи 39/0-09 от 23.06.09 г., пр. 136 от 24.02.2012 г.
881	внутриквартальные детские площадки	Ключевская, 24	110103001477	238.5	1.00	1.00	приказ 207 от 22.04.09 г.; акт приема-передачи 39/0-09 от 23.06.09 г.
882	внутриквартальные детские площадки	Козельская, 8	110103001509	240.9	1.00	1.00	приказ 207 от 22.04.09 г.; акт приема-передачи 39/0-09 от 23.06.09 г.
883	внутриквартальные детские площадки	Козельская, 14	110103001508	385	1.00	1.00	приказ 207 от 22.04.09 г.; акт приема-передачи 39/0-09 от 23.06.09 г.
884	внутриквартальные детские площадки	Комсомольская, 1	110103001512	768	1.00	1.00	приказ 207 от 22.04.09 г.; акт приема-передачи 39/0-09 от 23.06.09 г.
885	внутриквартальные детские площадки	Комсомольская, 5	110103001520	160	1.00	1.00	приказ 207 от 22.04.09 г.; акт приема-передачи 39/0-09 от 23.06.09 г.
886	внутриквартальные детские площадки	Комсомольская, 9	110103001526	1192.5	396 772.91	383 937.54	приказ 207 от 22.04.09 г.; акт приема-передачи 39/0-09 от 23.06.09 г.
887	внутриквартальные детские площадки	Комсомольская, 14	110103001516	140	1.00	1.00	приказ 207 от 22.04.09 г.; акт приема-передачи 39/0-09 от 23.06.09 г.
888	внутриквартальные детские площадки	Космический пр.,12	110103001537	800	1.00	1.00	приказ 207 от 22.04.09 г.; акт приема-передачи 39/0-09 от 23.06.09 г.
889	внутриквартальные детские площадки	Космонавтов, 5	110103001549	483	1.00	1.00	приказ 207 от 22.04.09 г.; акт приема-передачи 39/0-09 от 23.06.09 г.
890	внутриквартальные детские площадки	Космонавтов, 53	110103001553	480.6	526 391.00	481 274.80	приказ 207 от 22.04.09 г.; акт приема-передачи 39/0-09 от 23.06.09 г., пр. 136 от 24.02.2012 г.
891	внутриквартальные детские площадки	Космонавтов, 55	110103001556	210	1.00	1.00	приказ 207 от 22.04.09 г.; акт приема-передачи 39/0-09 от 23.06.09 г.
892	внутриквартальные детские площадки	Космонавтов, 57	110103001558	336	1.00	1.00	приказ 207 от 22.04.09 г.; акт приема-передачи 39/0-09 от 23.06.09 г.
893	внутриквартальные детские площадки	Кроноцкая, 4	110103001597	92.6	1.00	1.00	приказ 207 от 22.04.09 г.; акт приема-передачи 39/0-09 от 23.06.09 г.
894	внутриквартальные детские площадки	Кроноцкая, 6	110103001601	196.6	1.00	1.00	приказ 207 от 22.04.09 г.; акт приема-передачи 39/0-09 от 23.06.09 г.
895	внутриквартальные детские площадки	Кутузова, 12б	110103001647	433.2	1.00	1.00	приказ 207 от 22.04.09 г.; акт приема-передачи 39/0-09 от 23.06.09 г.
896	внутриквартальные детские площадки	Кутузова, 13а	110103001649	75.4	1.00	1.00	приказ 207 от 22.04.09 г.; акт приема-передачи 39/0-09 от 23.06.09 г.
897	внутриквартальные детские площадки	Л.Чайкиной, 15	110103001670	1340	654 374.00	598 502.15	приказ 207 от 22.04.09 г.; акт приема-передачи 39/0-09 от 23.06.09 г., пр. 136 от 24.02.2012 г.
898	внутриквартальные детские площадки	Ларина, 3	110103001682	225	753 063.80	747 997.57	приказ 207 от 22.04.09 г.; акт приема-передачи 39/0-09 от 23.06.09 г.
899	внутриквартальные детские площадки	Ларина, 18	110103001676	225	1.00	1.00	приказ 207 от 22.04.09 г.; акт приема-передачи 39/0-09 от 23.06.09 г.
900	внутриквартальные детские площадки	Ларина, 21	110103001678	225	1.00	1.00	приказ 207 от 22.04.09 г.; акт приема-передачи 39/0-09 от 23.06.09 г.
901	внутриквартальные детские площадки	Ларина, 25	110103001680	1200	2 404 107.87	2 389 669.92	приказ 207 от 22.04.09 г.; акт приема-передачи 39/0-09 от 23.06.09 г.
902	внутриквартальные детские площадки	Ларина, 26	110103001681	600	1.00	1.00	приказ 207 от 22.04.09 г.; акт приема-передачи 39/0-09 от 23.06.09 г.
903	внутриквартальные детские площадки	Ларина, 32	110103001683	400	26 809.00	0.00	приказ 207 от 22.04.09 г.; акт приема-передачи 39/0-09 от 23.06.09 г., пр. 136 от 24.02.2012 г.
904	внутриквартальные детские площадки	Ленинградская, 1	110103001688	418.8	1.00	1.00	приказ 207 от 22.04.09 г.; акт приема-передачи 39/0-09 от 23.06.09 г.
905	внутриквартальные детские площадки	Лермонтова, 12	110103001747	520	1.00	1.00	приказ 207 от 22.04.09 г.; акт приема-передачи 39/0-09 от 23.06.09 г.
906	внутриквартальные детские площадки	Лермонтова, 18	110103001751	338.1	1.00	1.00	приказ 207 от 22.04.09 г.; акт приема-передачи 39/0-09 от 23.06.09 г.
907	внутриквартальные детские площадки	Лермонтова, 20а	110103001756	234	1.00	1.00	приказ 207 от 22.04.09 г.; акт приема-передачи 39/0-09 от 23.06.09 г.
908	внутриквартальные детские площадки	Лермонтова, 22	110103001758	550	201 533.00	181 374.11	приказ 207 от 22.04.09 г.; акт приема-передачи 39/0-09 от 23.06.09 г.
909	внутриквартальные детские площадки	Лермонтова, 26	110103001764	337.1	1.00	1.00	приказ 207 от 22.04.09 г.; акт приема-передачи 39/0-09 от 23.06.09 г.
910	внутриквартальные детские площадки	Лермонтова, 30	110103001770	144	1.00	1.00	приказ 207 от 22.04.09 г.; акт приема-передачи 39/0-09 от 23.06.09 г.
911	внутриквартальные детские площадки	Максутова, 38	110103001797	330	1.00	1.00	приказ 207 от 22.04.09 г.; акт приема-передачи 39/0-09 от 23.06.09 г.
912	внутриквартальные детские площадки	Максутова, 44	110103001799	435.6	805 789.80	792 359.97	приказ 207 от 22.04.09 г.; акт приема-передачи 39/0-09 от 23.06.09 г.
913	внутриквартальные детские площадки	Мишенная, 116	110103001810	789	356 671.00	325 964.62	приказ 207 от 22.04.09 г.; акт приема-передачи 39/0-09 от 23.06.09 г., пр. 136 от 24.02.2012 г.
914	внутриквартальные детские площадки	Мишенная, 116/1	110103001813	200	1.00	1.00	приказ 207 от 22.04.09 г.; акт приема-передачи 39/0-09 от 23.06.09 г.
915	внутриквартальные детские площадки	Мишенная, 120	110103001823	205.9	1.00	1.00	приказ 207 от 22.04.09 г.; акт приема-передачи 39/0-09 от 23.06.09 г.

N п/п	Наименование объекта	Адрес	Инвентарный номер	Общая площадь (кв.м, п/м)	Балансовая стоимость (руб.)	Остаточная стоимость (руб.)	Документ основания нахождения объекта у юридического лица
916	внутриквартальные детские площадки	Молчанова, 3	110103001833	551	1.00	1.00	приказ 207 от 22.04.09 г.; акт приема-передачи 39/0-09 от 23.06.09 г.
917	внутриквартальные детские площадки	Морская, 37	110103001844	55	1.00	1.00	приказ 207 от 22.04.09 г.; акт приема-передачи 39/0-09 от 23.06.09 г.
918	внутриквартальные детские площадки	Новая, 1	110103001867	900	1.00	1.00	приказ 207 от 22.04.09 г.; акт приема-передачи 39/0-09 от 23.06.09 г.
919	внутриквартальные детские площадки	Новая, 2	110103001874	400	1.00	1.00	приказ 207 от 22.04.09 г.; акт приема-передачи 39/0-09 от 23.06.09 г.
920	внутриквартальные детские площадки	Н.Терешковой, 1	110103001861	126	1.00	1.00	приказ 207 от 22.04.09 г.; акт приема-передачи 39/0-09 от 23.06.09 г.
921	внутриквартальные детские площадки	Н.Терешковой, 2	110103001862	1500	1.00	1.00	приказ 207 от 22.04.09 г.; акт приема-передачи 39/0-09 от 23.06.09 г.
922	внутриквартальные детские площадки	Н.Терешковой, 4	110103001863	300	1.00	1.00	приказ 207 от 22.04.09 г.; акт приема-передачи 39/0-09 от 23.06.09 г.
923	внутриквартальные детские площадки	Обороны 1854 г., 16	110103001887	214	1.00	1.00	приказ 207 от 22.04.09 г.; акт приема-передачи 39/0-09 от 23.06.09 г.
924	внутриквартальные детские площадки	Обороны 1854 г.,26	110103001890	324	1.00	1.00	приказ 207 от 22.04.09 г.; акт приема-передачи 39/0-09 от 23.06.09 г.
925	внутриквартальные детские площадки	Океанская, 80/1	110103001986	56.3	1.00	1.00	приказ 207 от 22.04.09 г.; акт приема-передачи 39/0-09 от 23.06.09 г.
926	внутриквартальные детские площадки	Океанская, 121/1	110103001897		1.00	1.00	приказ 207 от 22.04.09 г.; акт приема-передачи 39/0-09 от 23.06.09 г.
927	внутриквартальные детские площадки	Омская, 30	110103002004	319.7	1.00	1.00	приказ 207 от 22.04.09 г.; акт приема-передачи 39/0-09 от 23.06.09 г.
928	внутриквартальные детские площадки	П.Ильичева, 2	110103002023	154.35	1.00	1.00	приказ 207 от 22.04.09 г.; акт приема-передачи 39/0-09 от 23.06.09 г.
929	внутриквартальные детские площадки	П.Ильичева, 5	110103002025	28.8	1.00	1.00	приказ 207 от 22.04.09 г.; акт приема-передачи 39/0-09 от 23.06.09 г.
930	внутриквартальные детские площадки	П.Ильичева, 56	110103002027	145.2	1.00	1.00	приказ 207 от 22.04.09 г.; акт приема-передачи 39/0-09 от 23.06.09 г.
931	внутриквартальные детские площадки	П.Ильичева, 57	110103002028	150	435 830.87	426 501.60	приказ 207 от 22.04.09 г.; акт приема-передачи 39/0-09 от 23.06.09 г.
932	внутриквартальные детские площадки	Петропавловское шоссе, 10	110103002114	184	1.00	1.00	приказ 207 от 22.04.09 г.; акт приема-передачи 39/0-09 от 23.06.09 г.
933	внутриквартальные детские площадки	Петропавловское шоссе, 27/2	110103002127	600	902 409.90	883 082.21	приказ 207 от 22.04.09 г.; акт приема-передачи 39/0-09 от 23.06.09 г.
934	внутриквартальные детские площадки	Петропавловское шоссе, 31	110103002133	422.4	207 370.00	192 713.82	приказ 207 от 22.04.09 г.; акт приема-передачи 39/0-09 от 23.06.09 г.
935	внутриквартальные детские площадки	Пийпа, 10	110103002144	300	1.00	1.00	приказ 207 от 22.04.09 г.; акт приема-передачи 39/0-09 от 23.06.09 г.
937	внутриквартальные детские площадки	Победы, 4	110103002325	110	1.00	1.00	приказ 207 от 22.04.09 г.; акт приема-передачи 39/0-09 от 23.06.09 г.
938	внутриквартальные детские площадки	пр.Победы, 55-57	110103002334	297.6	1.00	1.00	приказ 207 от 22.04.09 г.; акт приема-передачи 39/0-09 от 23.06.09 г.
939	внутриквартальные детские площадки	Пограничная, 14	110103002153	150	1.00	1.00	приказ 207 от 22.04.09 г.; акт приема-передачи 39/0-09 от 23.06.09 г.
940	внутриквартальные детские площадки	Пономарева, 10-Океанская, 121/2	110103002194	465	1.00	1.00	приказ 207 от 22.04.09 г.; акт приема-передачи 39/0-09 от 23.06.09 г.
941	внутриквартальные детские площадки	Попова, 39	110103002251	300	30 905.09	0.00	приказ 207 от 22.04.09 г.; акт приема-передачи 39/0-09 от 23.06.09 г.
942	внутриквартальные детские площадки	Савченко, 9	110103002475	280	1.00	1.00	приказ 207 от 22.04.09 г.; акт приема-передачи 39/0-09 от 23.06.09 г.
943	внутриквартальные детские площадки	Савченко, 14	110103002472	300	1.00	1.00	приказ 207 от 22.04.09 г.; акт приема-передачи 39/0-09 от 23.06.09 г.
944	внутриквартальные детские площадки	Савченко, 19 (площадка 1)	110103002474	220	1.00	1.00	приказ 207 от 22.04.09 г.; акт приема-передачи 39/0-09 от 23.06.09 г.
945	внутриквартальные детские площадки	Савченко, 19 (площадка 3)	110103002473	144	1.00	1.00	приказ 207 от 22.04.09 г.; акт приема-передачи 39/0-09 от 23.06.09 г.
946	внутриквартальные детские площадки	Сахалинская, 2	110103002488	88	1.00	1.00	приказ 207 от 22.04.09 г.; акт приема-передачи 39/0-09 от 23.06.09 г.
947	внутриквартальные детские площадки	Сахалинская, 4	110103002490	192	1.00	1.00	приказ 207 от 22.04.09 г.; акт приема-передачи 39/0-09 от 23.06.09 г.
948	внутриквартальные детские площадки	Спортивная, 3	110103002555	529.8	1.00	1.00	приказ 207 от 22.04.09 г.; акт приема-передачи 39/0-09 от 23.06.09 г.
949	внутриквартальные детские площадки	Спортивная, 6	110103002556	508.3	1.00	1.00	приказ 207 от 22.04.09 г.; акт приема-передачи 39/0-09 от 23.06.09 г.
950	внутриквартальные детские площадки	Труда, 27	110103002620	250	1.00	1.00	приказ 207 от 22.04.09 г.; акт приема-передачи 39/0-09 от 23.06.09 г.
951	внутриквартальные детские площадки	Труда, 29	110103002622	403	1.00	1.00	приказ 207 от 22.04.09 г.; акт приема-передачи 39/0-09 от 23.06.09 г.
952	внутриквартальные детские площадки	Труда, 35	110103002627	238	152 278.00	138 540.00	приказ 207 от 22.04.09 г.; акт приема-передачи 39/0-09 от 23.06.09 г.
953	внутриквартальные детские площадки	Труда, 37	110103002629	234	1.00	1.00	приказ 207 от 22.04.09 г.; акт приема-передачи 39/0-09 от 23.06.09 г.
954	внутриквартальные детские площадки	Труда, 43	110103002635	585	283 960.66	275 166.76	приказ 207 от 22.04.09 г.; акт приема-передачи 39/0-09 от 23.06.09 г.
955	внутриквартальные детские площадки	Тушканова, 2	110103002658	76.9	1.00	1.00	приказ 207 от 22.04.09 г.; акт приема-передачи 39/0-09 от 23.06.09 г.
956	внутриквартальные детские площадки	Тушканова, 6	110103002667	150	1.00	1.00	приказ 207 от 22.04.09 г.; акт приема-передачи 39/0-09 от 23.06.09 г.
957	внутриквартальные детские площадки	Тушканова, 7	110103002668	1000	1.00	1.00	приказ 207 от 22.04.09 г.; акт приема-передачи 39/0-09 от 23.06.09 г.
958	внутриквартальные детские площадки	Тушканова, 10	110103002645	400	530 328.67	519 340.62	приказ 207 от 22.04.09 г.; акт приема-передачи 39/0-09 от 23.06.09 г.
959	внутриквартальные детские площадки	Тушканова, 10/3	110103002649	229.9	1.00	1.00	приказ 207 от 22.04.09 г.; акт приема-передачи 39/0-09 от 23.06.09 г.
960	внутриквартальные детские площадки	Тушканова, 14	110103002654	25	1.00	1.00	приказ 207 от 22.04.09 г.; акт приема-передачи 39/0-09 от 23.06.09 г.
961	внутриквартальные детские площадки	Фестивальная, 28	110103002684	320	1.00	1.00	приказ 207 от 22.04.09 г.; акт приема-передачи 39/0-09 от 23.06.09 г.
962	внутриквартальные детские площадки	Фролова, 2	110103002696	225	1.00	1.00	приказ 207 от 22.04.09 г.; акт приема-передачи 39/0-09 от 23.06.09 г.
963	внутриквартальные детские площадки	Фролова, 2/1	110103002699	81	1.00	1.00	приказ 207 от 22.04.09 г.; акт приема-передачи 39/0-09 от 23.06.09 г.
964	внутриквартальные детские площадки	Фролова, 2/2	110103002700	225	1.00	1.00	приказ 207 от 22.04.09 г.; акт приема-передачи 39/0-09 от 23.06.09 г.
965	внутриквартальные детские площадки	Фурмонова, 3/1	110103002713	739.5	1.00	1.00	приказ 207 от 22.04.09 г.; акт приема-передачи 39/0-09 от 23.06.09 г.

N п/п	Наименование объекта	Адрес	Инвентарный номер	Общая площадь (кв.м, п/м)	Балансовая стоимость (руб.)	Остаточная стоимость (руб.)	Документ основания нахождения объекта у юридического лица
966	внутриквартальные детские площадки	Циолковского, 19-15	110103002725	300	1.00	1.00	приказ 207 от 22.04.09 г.; акт приема-передачи 39/0-09 от 23.06.09 г.
967	внутриквартальные детские площадки	Циолковского, 23	110103002727	400	1.00	1.00	приказ 207 от 22.04.09 г.; акт приема-передачи 39/0-09 от 23.06.09 г.
968	внутриквартальные детские площадки	Циолковского, 32	110103002733	600	1.00	1.00	приказ 207 от 22.04.09 г.; акт приема-передачи 39/0-09 от 23.06.09 г.
969	внутриквартальные детские площадки	Циолковского, 33 (1 корп.)	110103002738	2000	1.00	1.00	приказ 207 от 22.04.09 г.; акт приема-передачи 39/0-09 от 23.06.09 г.
970	внутриквартальные детские площадки	Циолковского, 33 (2 корп.)	110103002739	1500	1.00	1.00	приказ 207 от 22.04.09 г.; акт приема-передачи 39/0-09 от 23.06.09 г.
971	внутриквартальные детские площадки	Циолковского, 33 (3 корп.)	110103002740	675	13 405.00	0.00	приказ 207 от 22.04.09 г.; акт приема-передачи 39/0-09 от 23.06.09 г., пр. 136 от 24.02.2012 г.
972	внутриквартальные детские площадки	Циолковского, 35/1	110103002745	375	1.00	1.00	приказ 207 от 22.04.09 г.; акт приема-передачи 39/0-09 от 23.06.09 г.
973	внутриквартальные детские площадки	Циолковского, 36 (1-ая)	110103002749	150	1.00	1.00	приказ 207 от 22.04.09 г.; акт приема-передачи 39/0-09 от 23.06.09 г.
974	внутриквартальные детские площадки	Циолковского, 36 (2-ая)	110103002750	150	1.00	1.00	приказ 207 от 22.04.09 г.; акт приема-передачи 39/0-09 от 23.06.09 г.
975	внутриквартальные детские площадки	Циолковского, 81/83	110103002758	450	1.00	1.00	приказ 207 от 22.04.09 г.; акт приема-передачи 39/0-09 от 23.06.09 г.
976	внутриквартальные детские площадки	Чубарова, 3	110103002772	71.5	1.00	1.00	приказ 207 от 22.04.09 г.; акт приема-передачи 39/0-09 от 23.06.09 г.
977	внутриквартальные детские площадки	Чубарова, 4-6	110103002780	495	19 010.21	0.00	приказ 207 от 22.04.09 г.; акт приема-передачи 39/0-09 от 23.06.09 г., пр. 136 от 24.02.2012 г.
978	внутриквартальные детские площадки	Щорса, 6	110103002819	209	1.00	1.00	приказ 207 от 22.04.09 г.; акт приема-передачи 39/0-09 от 23.06.09 г.
979	внутриквартальные детские площадки	Щорса, 12	110103002817	144	1.00	1.00	приказ 207 от 22.04.09 г.; акт приема-передачи 39/0-09 от 23.06.09 г.
980	внутриквартальные детские площадки	Щорса, 25а	110103002818	196	1.00	1.00	приказ 207 от 22.04.09 г.; акт приема-передачи 39/0-09 от 23.06.09 г.
981	внутриквартальные детские площадки	Курильская ,32	110103001613	160	330 968.72	319 955.31	приказ № 149 от 24.05.10 г.
982	внутриквартальные детские площадки	пр.50 лет Октября 15/3-15/4	1A0000021002974	1300	19 010.21	0.00	Приказ 59 от 22.03.2011 г., пр. 136 от 24.02.2012 г.
983	внутриквартальные детские площадки	пр.50 лет Октября 35	110103000783	390	871 688.81	865 593.47	Приказ 807 от 18.07.2008 г.
984	внутриквартальные детские площадки	ул. Абеля 13-7	110103000791	308	65 871.67	59 221.77	Приказ 807 от 18.07.2008 г., пр. 136 от 24.02.2012 г.
985	внутриквартальные детские площадки	ул. Автомобилистов ,57	110103000872	373.3	1.00	1.00	Приказ 807 от 18.07.2008 г.
986	внутриквартальные детские площадки	ул. Ак. Королева, 47	110103000881	14000	141 975.00	129 385.93	Приказ 807 от 18.07.2008 г., пр. 136 от 24.02.2012 г.
987	внутриквартальные детские площадки	ул. Бохняка 9, 11 – Давыдова, 25	110103001047	1300	524 481.49	494 485.13	Приказ 807 от 18.07.2008 г., пр. 136 от 24.02.2012 г.
988	внутриквартальные детские площадки	бульвар Пийпа 1-3	1A0000021002975	144	1.00	1.00	Приказ 59 от 22.03.2011 г.
989	внутриквартальные детские площадки	ул. Вилуйская ,41	110103001083	480	242 468.00	221 518.32	Приказ 807 от 18.07.2008 г., пр. 136 от 24.02.2012 г.
990	внутриквартальные детские площадки	ул. Владивостокская, 47/1	110103001132	827.1	1.00	1.00	Приказ 807 от 18.07.2008 г.
992	внутриквартальные детские площадки	ул. Владивостокская, 8	110103001141	1067.6	1 032 957.97	1 025 938.23	Приказ 807 от 18.07.2008 г.
993	внутриквартальные детские площадки	ул. Вольского, 22	1101103001152	935	114 631.00	104 408.07	Приказ 807 от 18.07.2008 г., пр. 136 от 24.02.2012 г.
994	внутриквартальные детские площадки	ул. Гастелло, 5	110103001181	648	424 987.00	388 764.62	Приказ 807 от 18.07.2008 г., пр. 136 от 24.02.2012 г.
995	внутриквартальные детские площадки	ул. Горького с торца жилого дома 13	1A0000021002980	875	1.00	1.00	Приказ 245 от 03.05.2011 г.
996	внутриквартальные детские площадки	ул. Горького, 2	110103001207	390	1.00	1.00	Приказ 807 от 18.07.2008 г.
997	внутриквартальные детские площадки	ул. Давыдова, 17	110103001213	1200	1.00	1.00	Приказ 807 от 18.07.2008 г.
998	внутриквартальные детские площадки	ул. Дальневосточная 12	110103001223	1750	336 167.00	325 476.23	Приказ 807 от 18.07.2008 г., пр. 136 от 24.02.2012 г.
999	внутриквартальные детские площадки	ул. Звездная ,4/1	000110103001333	400	1.00	1.00	Приказ 807 от 18.07.2008 г.
1000	внутриквартальные детские площадки	ул. Зеленая роща, 4	000110103001344	396	1.00	1.00	Приказ 807 от 18.07.2008 г.
1001	внутриквартальные детские площадки	ул. Карбышева 10/1-10	110103001429	902	30 293.88	0.00	Приказ 807 от 18.07.2008 г., пр. 136 от 24.02.2012 г.
1002	внутриквартальные детские площадки	ул. Ключевская 44	110103001491	491.4	354 737.00	324 265.58	Приказ 807 от 18.07.2008 г., пр. 136 от 24.02.2012 г.
1003	внутриквартальные детские площадки	ул. Кроноцкая, 18	110103001594	736	928 294.00	849 090.13	Приказ 807 от 18.07.2008 г., пр. 136 от 24.02.2012 г.
1004	внутриквартальные детские площадки	ул. Кроноцкая, 8	110103001603	120	1.00	1.00	Приказ 807 от 18.07.2008 г.
1005	внутриквартальные детские площадки	ул. Ларина 29 с торца жилого дома	1A0000021003025	676	1.00	1.00	Приказ 372 от 25.05.2011 г.
1006	внутриквартальные детские площадки	ул. Ленинградская, 65	110103001697	420	698 743.00	639 936.57	Приказ 807 от 18.07.2008 г., пр. 136 от 24.02.2012 г.
1007	внутриквартальные детские площадки	ул. Ленинградская, 9а	110103001712	667.4	386 924.00	353 705.22	Приказ 807 от 18.07.2008 г., пр. 136 от 24.02.2012 г.
1008	внутриквартальные детские площадки	ул. Лермонтова, 20	110103001753	1189.3	528 299.45	510 279.06	Приказ 807 от 18.07.2008 г.
1009	внутриквартальные детские площадки	ул. Лермонтова, 24а	110103001762	540	1.00	1.00	Приказ 807 от 18.07.2008 г.
1010	внутриквартальные детские площадки	ул. Океанская 22г	1A0000021002976	450	371 642.00	354 247.96	Приказ 69 от 31.03.2011 г.
1011	внутриквартальные детские площадки	ул. Океанская 63/1	1A0000021002977	300	1.00	1.00	Приказ 69 от 31.03.2011 г.
1012	внутриквартальные детские площадки	ул. Океанская 65	110103001945	104.4	1.00	1.00	Приказ 807 от 18.07.2008 г.
1013	внутриквартальные детские площадки	П.Ильичева, 54	110103002026	625	480 457.60	466 446.39	Приказ 807 от 18.07.2008 г.
1014	внутриквартальные детские площадки	Павлова, 7	110103002053	450.5	283 090.42	275 428.13	Приказ 807 от 18.07.2008 г.
1015	внутриквартальные детские площадки	Партизанская 30-34	110103002076	720	423 057.64	396 316.52	Приказ 807 от 18.07.2008 г., пр. 136 от 24.02.2012 г.

N п/п	Наименование объекта	Адрес	Инвентарный номер	Общая площадь (кв.м, п/м)	Балансовая стоимость (руб.)	Остаточная стоимость (руб.)	Документ основания нахождения объекта у юридического лица
1016	внутриквартальные детские площадки	Петропавловское шоссе, 18	110103002119	548.8	505 064.08	489 344.65	Приказ 807 от 18.07.2008 г.
1017	внутриквартальные детские площадки	Пийпа, 6	110103002145	675	1.00	1.00	Приказ 807 от 18.07.2008 г.
1018	внутриквартальные детские площадки	Пограничная 18-22в	110103002156	2750	449 865.00	410 980.19	Приказ 807 от 18.07.2008 г., пр. 136 от 24.02.2012 г.
1019	внутриквартальные детские площадки	Пограничная 22	110103002164	2340	414 089.32	390 387.82	Приказ 807 от 18.07.2008 г.
1020	внутриквартальные детские площадки	Пограничная, 23	110103002165	1360	1.00	1.00	Приказ 807 от 18.07.2008 г.
1021	внутриквартальные детские площадки	Пономарева, 31	1A0000021002979	240	1.00	1.00	Приказ 69 от 31.03.2011 г.
1022	внутриквартальные детские площадки	Пономарева, 5	1A0000021002978	450	1.00	1.00	Приказ 69 от 31.03.2011 г.
1023	внутриквартальные детские площадки	Пономарева, 1	110103002211	128.7	163 492.97	159 133.91	Приказ 807 от 18.07.2008 г.
1024	внутриквартальные детские площадки	пр.Рыбаков13/2	110103002355	1317.6	1 276 146.57	1 272 355.25	Приказ 807 от 18.07.2008 г., пр. 136 от 24.02.2012 г.
1025	внутриквартальные детские площадки	ул. Солнечная, 11	110103002542	596	673 194.00	616 418.12	Приказ 807 от 18.07.2008 г., пр. 136 от 24.02.2012 г.
1026	внутриквартальные детские площадки	ул. Солнечная, 5	110103002552	1120	1.00	1.00	Приказ 807 от 18.07.2008 г.
1027	внутриквартальные детские площадки	ул. Таранца, 9	110103002605	1200	69 666.00	63 453.05	Приказ 807 от 18.07.2008 г., пр. 136 от 24.02.2012 г.
1028	внутриквартальные детские площадки	ул. Тушканова, 29 – Бохняка, 2	110103002661	4000	156292.45	153 687.58	Приказ 807 от 18.07.2008 г.
1029	внутриквартальные детские площадки	ул. Фурмонова, 1	110103002712	1575	1.00	1.00	Приказ 807 от 18.07.2008 г.
1030	внутриквартальные детские площадки	ул. Карла Маркса, 2	1A00021003930	207	231432.26	223 103.96	приказ 809 от 21.09.2012 г.
1031	внутриквартальные детские площадки	ул. Войцешка, 9	1A00021003687	544	206277.63	202 266.70	приказ 391 от 11.05.2012 г.
1032	внутриквартальные детские площадки	ул. Циолковского, 35	110103002743	860	1.00	1.00	Приказ 807 от 18.07.2008 г.
1033	Биотуалетная кабинка	ул. Владивостокская, 29	110103000058		33333.34	25 644.40	приказ 683 от 13.08.09 г.; акт приема-передачи 63/0-09 от 01.10.09 г.
1034	Биотуалетная кабинка	ул. Владивостокская, 29	110103000059		33333.34	25 516.96	приказ 683 от 13.08.09 г.; акт приема-передачи 63/0-09 от 01.10.09 г.
1035	Биотуалетная кабинка	ул. Владивостокская, 29	110103000060		33333.34	25 516.96	приказ 683 от 13.08.09 г.; акт приема-передачи 63/0-09 от 01.10.09 г.
1036	Биотуалетная кабинка	ул. Владивостокская, 29	110103000061		33333.33	25 516.95	приказ 683 от 13.08.09 г.; акт приема-передачи 63/0-09 от 01.10.09 г.
1037	Биотуалетная кабинка	ул. Владивостокская, 29	110103000062		33333.33	25 516.95	приказ 683 от 13.08.09 г.; акт приема-передачи 63/0-09 от 01.10.09 г.
1038	Биотуалетная кабинка	ул. Владивостокская, 29	110103000063		33333.33	25 516.95	приказ 683 от 13.08.09 г.; акт приема-передачи 63/0-09 от 01.10.09 г.
1039	Биотуалетная кабинка	ул. Владивостокская, 29	110103000064		33333.33	25 516.95	приказ 683 от 13.08.09 г.; акт приема-передачи 63/0-09 от 01.10.09 г.
1040	Биотуалетная кабинка	ул. Владивостокская, 29	110103000065		33333.34	25 516.96	приказ 683 от 13.08.09 г.; акт приема-передачи 63/0-09 от 01.10.09 г.
1041	Биотуалетная кабинка	ул. Владивостокская, 29	110103000066		33333.33	25 516.95	приказ 683 от 13.08.09 г.; акт приема-передачи 63/0-09 от 01.10.09 г.
1042	Биотуалетная кабинка	ул. Владивостокская, 29	110103000067		33333.33	25 516.95	приказ 683 от 13.08.09 г.; акт приема-передачи 63/0-09 от 01.10.09 г.
1043	Биотуалетная кабинка	ул. Владивостокская, 29	110103000068		33333.33	25 516.95	приказ 683 от 13.08.09 г.; акт приема-передачи 63/0-09 от 01.10.09 г.
1044	Биотуалетная кабинка	ул. Владивостокская, 29	110103000069		33333.33	25 516.95	приказ 683 от 13.08.09 г.; акт приема-передачи 63/0-09 от 01.10.09 г.
1045	Мобильная туалетная кабинка	ул. Владивостокская, 29	000110103000340		24000.00	18 266.81	приказ 1205 от 12.11.08 г.; акт приема-передачи 155/0-08 от 20.11.08 г.
1046	Мобильная туалетная кабинка	ул. Владивостокская, 29	000110103000341		24000.00	18 266.81	приказ 1205 от 12.11.08 г.; акт приема-передачи 155/0-08 от 20.11.08 г.
1047	Мобильная туалетная кабинка	ул. Владивостокская, 29	000110103000342		24000.00	18 266.81	приказ 1205 от 12.11.08 г.; акт приема-передачи 155/0-08 от 20.11.08 г.
1048	Мобильная туалетная кабинка	ул. Владивостокская, 29	000110103000343		24000.00	18 266.81	приказ 1205 от 12.11.08 г.; акт приема-передачи 155/0-08 от 20.11.08 г.
1049	Мобильная туалетная кабинка	ул. Владивостокская, 29	000110103000344		24000.00	18 266.81	приказ 1205 от 12.11.08 г.; акт приема-передачи 155/0-08 от 20.11.08 г.
1050	Мобильная туалетная кабинка	ул. Владивостокская, 29	000110103000345		24000.00	18 266.81	приказ 1205 от 12.11.08 г.; акт приема-передачи 155/0-08 от 20.11.08 г.
1051	Мобильная туалетная кабинка	ул. Владивостокская, 29	000110103000346		24000.00	18 266.81	приказ 1205 от 12.11.08 г.; акт приема-передачи 155/0-08 от 20.11.08 г.
1052	Мобильная туалетная кабинка	ул. Владивостокская, 29	000110103000347		24000.00	18 266.81	приказ 1205 от 12.11.08 г.; акт приема-передачи 155/0-08 от 20.11.08 г.
1053	Мобильная туалетная кабинка	ул. Владивостокская, 29	000110103000348		24000.00	18 266.81	приказ 1205 от 12.11.08 г.; акт приема-передачи 155/0-08 от 20.11.08 г.
1054	Мобильная туалетная кабинка	ул. Владивостокская, 29	000110103000349		24000.00	18 266.81	приказ 1205 от 12.11.08 г.; акт приема-передачи 155/0-08 от 20.11.08 г.
1055	Информационный стенд	ул. Владивостокская, 29	1A00021003683		5631.50		Приказ 660 от 18.11.2011 г.
1056	Информационный стенд	ул. Владивостокская, 29	000110103000189		5631.29	5 631.29	Приказ 660 от 18.11.2011 г.
1057	Информационный стенд	ул. Владивостокская, 29	000110103000191		5631.29	5 631.29	Приказ 660 от 18.11.2011 г.
1058	Информационный стенд	ул. Владивостокская, 29	000110103000195		5631.29	5 631.29	Приказ 660 от 18.11.2011 г.
1059	Информационный стенд	ул. Владивостокская, 29	000110103000196		5631.29	5 631.29	Приказ 660 от 18.11.2011 г.
1060	Информационный стенд	ул. Владивостокская, 29	000110103000198		5631.29	5 631.29	Приказ 660 от 18.11.2011 г.
1061	Информационный стенд	ул. Владивостокская, 29	000110103000200		5631.36		Приказ 660 от 18.11.2011 г.
1062	Информационный стенд	ул. Владивостокская, 29	000110103000204		5631.29	5 631.29	Приказ 660 от 18.11.2011 г.
1063	Информационный стенд	ул. Владивостокская, 29	000110103000205		5631.29	5 631.29	Приказ 660 от 18.11.2011 г.
1064	Информационный стенд	ул. Владивостокская, 29	000110103000207		5631.29	5 631.29	Приказ 660 от 18.11.2011 г.
1065	Информационный стенд	ул. Владивостокская, 29	000110103000208		5631.29	5 631.29	Приказ 660 от 18.11.2011 г.
1066	Информационный стенд	ул. Владивостокская, 29	000110103000209		5631.29	5 631.29	Приказ 660 от 18.11.2011 г.
1067	Информационный стенд	ул. Владивостокская, 29	000110103000211		5631.29	5 631.29	Приказ 660 от 18.11.2011 г.
1068	Информационный стенд	ул. Владивостокская, 29	000110103000213		5631.29	5 631.29	Приказ 660 от 18.11.2011 г.
1069	Информационный стенд	ул. Владивостокская, 29	000110103000215		5631.29	5 631.29	Приказ 660 от 18.11.2011 г.
1070	Информационный стенд	ул. Владивостокская, 29	000110103000216		5631.29	5 631.29	Приказ 660 от 18.11.2011 г.

N п/п	Наименование объекта	Адрес	Инвентарный номер	Общая площадь (кв.м, п/м)	Балансовая стоимость (руб.)	Остаточная стоимость (руб.)	Документ основания нахождения объекта у юридического лица
1071	Информационный стенд	ул. Владивостокская, 29	000110103000217		5631.36		Приказ 660 от 18.11.2011 г.
1072	Информационный стенд	ул. Владивостокская, 29	1000002100331914		56314.50	56 314.50	Приказ 660 от 18.11.2011 г.
1073	Металлические ограждения в количестве 32 секций для детских площадок	ул. Владивостокская, 29	1A000021003566		55993.50	54 594.64	Приказ 660 от 18.11.2011 г.
1074	Стелаж	ул. Владивостокская, 29	000110106000619		11998.38	11 998.38	Приказ 660 от 18.11.2011 г.
			Итого:	224724.1	55 758 400.52	50 563 692.29	

## Перечень объектов инженерной инфраструктуры

Данные об объектах учета по состоянию на «01» января 2013 г.

N п/п	Наименование объекта	Адрес местонахождения	Протяженность (м)	Балансовая стоимость (руб.)	Остаточная стоимость (руб.)	Документ основания нахождения объекта у юридического лица
1	Внутриквартальная линия наружного освещения	ул. Тушканова дома № 3, 5, 7	350	1.00	1.00	приказ 783 от 15.07.08 г.; акт приема передачи 125/0-08 от 15.07.08 г.
2	Линия уличного внутриквартального освещения	ул. Геологическая	735	458 331.01	390 399.85	приказ 156 от 04.03.08 г.; акт приема передачи 111/0-08 от 17.06.08 г.
3	Линия уличного внутриквартального освещения	ул. Пушкинская	1125	85 500.00	54 666.28	приказ 941 от 23.11.07 г.; акт приема передачи 10/0-08 от 20.02.08 г.
4	Линия уличного внутриквартального освещения	ул. Строителей, ул. Мичурина, ул. Н.Слободка	1730	131 500.00	84 076.98	приказ 941 от 23.11.07 г.; акт приема передачи 10/0-08 от 20.02.08 г.
5	Линия уличного внутриквартального освещения	ул. Красинцев, сопка Никольская, сквер Свободы, Часовня, 2-я очередь аллеи 300 лет. флота	2510	316 300.00	207 546.34	приказ 941 от 23.11.07 г.; акт приема передачи 10/0-08 от 20.02.08 г.
6	Линия уличного внутриквартального освещения	Летница и сквер у администрации здания ул. Ленинская	2000	252 000.00	165 354.86	приказ 941 от 23.11.07 г.; акт приема передачи 10/0-08 от 20.02.08 г.
7	Линия уличного внутриквартального освещения	Театральная пл.ул. Озерновская коса от театра до мехзавода	1912	240 900.00	158 071.46	приказ 941 от 23.11.07 г.; акт приема передачи 10/0-08 от 20.02.08 г.
8	Линия уличного внутриквартального освещения	ул. Озерновская коса	2270	286 000.00	187 664.80	приказ 941 от 23.11.07 г.; акт приема передачи 10/0-08 от 20.02.08 г.
9	Линия уличного внутриквартального освещения	ул. Вилюйская	885	67 300.00	43 029.66	приказ 941 от 23.11.07 г.; акт приема передачи 10/0-08 от 20.02.08 г.
10	Линия уличного внутриквартального освещения	ул. Батарейная, Алеутская, Карьерная	1365	134 500.00	85 995.42	приказ 941 от 23.11.07 г.; акт приема передачи 10/0-08 от 20.02.08 г.
11	Линия уличного внутриквартального освещения	ул. Дзержинского, Чернышевского	1215	118 600.00	75 829.34	приказ 941 от 23.11.07 г.; акт приема передачи 10/0-08 от 20.02.08 г.
12	Линия уличного внутриквартального освещения	ул. Транспортная, Транспортный тупик, Новотранспортная	1058	80 400.00	51 405.10	приказ 941 от 23.11.07 г.; акт приема передачи 10/0-08 от 20.02.08 г.
13	Линия уличного внутриквартального освещения	ул. Невельского, Крашенинникова, Лазо, Ушакова	2640	200 600.00	128 257.27	приказ 941 от 23.11.07 г.; акт приема передачи 10/0-08 от 20.02.08 г.
14	Линия уличного внутриквартального освещения	ул. Кутузова, ул. Суворова	390	49 100.00	32 217.95	приказ 941 от 23.11.07 г.; акт приема передачи 10/0-08 от 20.02.08 г.
15	Линия уличного внутриквартального освещения	ул. Строительная, Рабочая, Некрасова, Камчатская, Мичурина	3505	266 400.00	170 328.39	приказ 941 от 23.11.07 г.; акт приема передачи 10/0-08 от 20.02.08 г.
16	Линия уличного внутриквартального освещения	Гостиница Петропавловск	100	12 600.00	0.00	приказ 941 от 23.11.07 г.; акт приема передачи 10/0-08 от 20.02.08 г.
17	Линия уличного внутриквартального освещения	ул. Автомобилистов от ДК Рыбаков до автоколонны 1400	495	62 400.00	40 945.30	приказ 941 от 23.11.07 г.; акт приема передачи 10/0-08 от 20.02.08 г.
18	Линия уличного внутриквартального освещения	Фонтан Пр. Рыбаков	1290	162 500.00	106 627.32	приказ 941 от 23.11.07 г.; акт приема передачи 10/0-08 от 20.02.08 г.
19	Линия уличного внутриквартального освещения	ул. Бонивура, Котовского, Декабристов, Сибирцева, Панфилова, Доватора, Серышева, Целинная	3470	269 300.00	172 182.33	приказ 941 от 23.11.07 г.; акт приема передачи 10/0-08 от 20.02.08 г.
20	Линия уличного внутриквартального освещения	Парк Победы	1070	134 800.00	88 451.56	приказ 941 от 23.11.07 г.; акт приема передачи 10/0-08 от 20.02.08 г.
21	Линия уличного внутриквартального освещения	Космический проезд	790	99 500.00	65 289.04	приказ 941 от 23.11.07 г.; акт приема передачи 10/0-08 от 20.02.08 г.
22	Линия уличного внутриквартального освещения	Северо Восточный мик-он ул. В. Кручины	1285	161 900.00	106 233.80	приказ 941 от 23.11.07 г.; акт приема передачи 10/0-08 от 20.02.08 г.
23	Линия уличного внутриквартального освещения	ул. Тундровая (частный сектор)	990	75 200.00	48 080.50	приказ 941 от 23.11.07 г.; акт приема передачи 10/0-08 от 20.02.08 г.
24	Линия уличного внутриквартального освещения	ул. Курильская		4 642 928.56	4 096 576.07	приказ 941 от 23.11.07 г.; акт приема передачи 10/0-08 от 20.02.08 г.
25	Линия уличного внутриквартального освещения	ул. Океанская, 546-64 ул. Драпкина		1.00	1.00	приказ 941 от 23.11.07 г.; акт приема передачи 10/0-08 от 20.02.08 г.
26	Линия уличного внутриквартального освещения	Остановка «Мелодия» до ул. Шт. Елагина		770 774.45	770 774.45	приказ 941 от 23.11.07 г.; акт приема передачи 10/0-08 от 20.02.08 г.
27	Линия уличного внутриквартального освещения	Беляева, 9/1, ул. Беляева, ул. Бойко		1.00	1.00	приказ 941 от 23.11.07 г.; акт приема передачи 10/0-08 от 20.02.08 г.
28	Линия уличного внутриквартального освещения	Павлова, 3, ул. Океанская, 67 до ул. Павлова, 8		1.00	1.00	приказ 941 от 23.11.07 г.; акт приема передачи 10/0-08 от 20.02.08 г.
29	Линия уличного внутриквартального освещения	Рябиковская, 25 – Рябиковская, 21-25		1.00	1.00	приказ 941 от 23.11.07 г.; акт приема передачи 10/0-08 от 20.02.08 г.
30	Линия уличного внутриквартального освещения	Комсомольская – Лермонтова, участок ТП-5 Заводская, 6а, участок Заводская, 18 – Заводская, 20, Труда – Школьная, Сахалинская, 2а, Петропавловское шоссе, 27/2	2300	7 062 216.39	5 826 148.17	приказ 941 от 23.11.07 г.; акт приема передачи 10/0-08 от 20.02.08 г.
31	Линия уличного внутриквартального освещения	ул. Советская – ул. Партизанская, до шк. 4	3340	3 035 658.50	2 950 427.06	приказ 95 от 22.02.08 г.; акт приема передачи 120/0-08 от 17.06.08 г.
32	Линия уличного внутриквартального освещения	300 летия флота сквер ул. Ленинская	1251	157 600.00	117 055.08	приказ 95 от 22.02.08 г.; акт приема передачи 120/0-08 от 17.06.08 г.
33	Линия уличного внутриквартального освещения	Горизонт-Юг, ул. Звездная	1286	162 000.00	120 323.28	приказ 95 от 22.02.08 г.; акт приема передачи 120/0-08 от 17.06.08 г.
34	Линия уличного внутриквартального освещения	Микрорайон «А-1», «А-2» м-н «Северо-Восток»	250	31 500.00	23 396.32	приказ 95 от 22.02.08 г.; акт приема передачи 120/0-08 от 17.06.08 г.
35	Линия наружного электроосвещения внутриквартальных проездов	ул. П.Ильичева, ул. Обороны 1854 п.Завойко	1500	2 766 110.00	2 517 802.04	приказ 847 от 07.12.09 г.; акт приема передачи 80/0-09 от 31.12.09 г.
36	Линия наружного электроосвещения хоккейной коробки	шк.№ 36		367 660.29	327 947.05	дог. 216/СП-09 от 01.04.09 г.; акт приема передачи 71 от 01.04.09 г.
37	Линия внутриквартального освещения	бульвар Пийпа	490	1 305 503.24	1 181 552.24	приказ 880 от 25.12.09 г.
38	Устройство наружного электроосвещения	ул. Кроноцкая	850	1 417 050.28	1 321 610.68	Приказ 604 от 31.07.2009, акт приема-передачи 107/0-10 от 29.10.2010.
39	Линия внутриквартального освещения	ул. Фестивальная 24,25,28		1.00	1.00	приказ 236 от 22.06.2010.
40	Линия внутриквартального освещения	ул. Заварицкого		1 455 150.00	1 455 150.00	м.к. 168-ЛНО/12 мк от 12.11.2012 г. ИП Мирошниченко
41	Линия внутриквартального освещения	ул. Пограничная (городской парк культуры и отдыха)		1 688 395.00	1 688 395.00	м.к 120-ЛНО/12мк от 02.07.2012 г. ООО Камчатэлектромонтаж
42	Линия внутриквартального освещения	ул. Пономарева до маг. Факел		1 039 130.00	1 039 130.00	м.к. 169-ЛНО /12 мк от 16.11.2012 г. ООО Электро-гост

N п/п	Наименование объекта	Адрес местонахождения	Протяженность (м)	Балансовая стоимость (руб.)	Остаточная стоимость (руб.)	Документ основания нахождения объекта у юридического лица
43	Ливневая канализация	ул. Пономарева, 35 вдоль дороги по ул. Пономарева до перекрестка		4 434 402.47	3 930 259.25	приказ 1198 от 10.10.08 г.; акт приема передачи 43/0-08 от 24.06.09 г.
44	Внутриквартальные ливневые канализационные сети	Космический проезд, 10 – Курчатова, 15 вдоль Курчатова, 9 до торца по зеленой зоне – Курчатова, 11		1.00	1.00	приказ 219 от 28.04.09 г.; акт приема передачи 47/0-09 от 30.06.09 г.
45	Внутриквартальные ливневые канализационные сети	Автомобилистов, 43 – Автомобилистов, 42/2	220	1.00	1.00	приказ 219 от 28.04.09 г.; акт приема передачи 47/0-09 от 30.06.09 г.
46	Внутриквартальные ливневые канализационные сети	Автомобилистов, 18 – Автомобилистов, 20	190	1.00	1.00	приказ 219 от 28.04.09 г.; акт приема передачи 47/0-09 от 30.06.09 г.
47	Внутриквартальные ливневые канализационные сети	Автомобилистов, 7 – Автомобилистов, 11 – Войцешка	220	1.00	1.00	приказ 219 от 28.04.09 г.; акт приема передачи 47/0-09 от 30.06.09 г.
48	Внутриквартальные ливневые канализационные сети	Беляева 9а – Н. Бойко, 20	64	1.00	1.00	приказ 219 от 28.04.09 г.; акт приема передачи 47/0-09 от 30.06.09 г.
49	Внутриквартальные ливневые канализационные сети	Бийская (Бийской, 7 – Бийская, 4 до магистральной дороги на Арсеньева)	160	1.00	1.00	приказ 219 от 28.04.09 г.; акт приема передачи 47/0-09 от 30.06.09 г.
50	Внутриквартальные ливневые канализационные сети	Ботанический пер., 5 – Ботанический пер., 1	70	1.00	1.00	приказ 219 от 28.04.09 г.; акт приема передачи 47/0-09 от 30.06.09 г.
51	Внутриквартальные ливневые канализационные сети	В. Кручины (от Вольского к Ларина) вдоль домов №№ 4, 8, 10	570	1.00	1.00	приказ 219 от 28.04.09 г.; акт приема передачи 47/0-09 от 30.06.09 г.
52	Внутриквартальные ливневые канализационные сети	В. Кручины, 10 – В. Кручины, 8/1 – В. Кручины, 10/2 – В. Кручины, 8/4 – В. Кручины, 10/4 – В. Кручины, 8/9	170	1.00	1.00	приказ 219 от 28.04.09 г.; акт приема передачи 47/0-09 от 30.06.09 г.
53	Внутриквартальные ливневые канализационные сети	В. Кручины, 8 – В. Кручины, 4 – В. Кручины, 8/2 – В. Кручины, 4/3 – В. Кручины, 8/7 – В. Кручины, 6/3	170	1.00	1.00	приказ 219 от 28.04.09 г.; акт приема передачи 47/0-09 от 30.06.09 г.
54	Внутриквартальные ливневые канализационные сети	Ватутина к магистральной дороге у маг-на ЦУМ		1.00	1.00	приказ 219 от 28.04.09 г.; акт приема передачи 47/0-09 от 30.06.09 г.
55	Внутриквартальные ливневые канализационные сети	Владивостокская, 4 – Кронцоую, 12	260	1.00	1.00	приказ 219 от 28.04.09 г.; акт приема передачи 47/0-09 от 30.06.09 г.
56	Внутриквартальные ливневые канализационные сети	Владивостокская, 42/2 – Владивостокская, 43	100	1.00	1.00	приказ 219 от 28.04.09 г.; акт приема передачи 47/0-09 от 30.06.09 г.
57	Внутриквартальные ливневые канализационные сети	Владивостокская, 19 к магистральной дороге	55	1.00	1.00	приказ 219 от 28.04.09 г.; акт приема передачи 47/0-09 от 30.06.09 г.
58	Внутриквартальные ливневые канализационные сети	Владивостокская, 41/4 – Владивостокская, 41	210	1.00	1.00	приказ 219 от 28.04.09 г.; акт приема передачи 47/0-09 от 30.06.09 г.
59	Внутриквартальные ливневые канализационные сети	Войцешка, 9а	160	1.00	1.00	приказ 219 от 28.04.09 г.; акт приема передачи 47/0-09 от 30.06.09 г.
60	Внутриквартальные ливневые канализационные сети	Въезд к Вольского, 4/1	100	1.00	1.00	приказ 219 от 28.04.09 г.; акт приема передачи 47/0-09 от 30.06.09 г.
61	Внутриквартальные ливневые канализационные сети	Гагарина, 16 – Партизанская, 20 – Советская, 23 – Ленинская, 46 – в колодец у бойлерной	250	1.00	1.00	приказ 219 от 28.04.09 г.; акт приема передачи 47/0-09 от 30.06.09 г.
62	Внутриквартальные ливневые канализационные сети	Дальняя, 48 в ручей Кирпичный	120	1.00	1.00	приказ 219 от 28.04.09 г.; акт приема передачи 47/0-09 от 30.06.09 г.
63	Внутриквартальные ливневые канализационные сети	Дзержинского, 8 – Дзержинского, 20	190	1.00	1.00	приказ 219 от 28.04.09 г.; акт приема передачи 47/0-09 от 30.06.09 г. приказ 896 от 25.10.2012 г.
64	Внутриквартальные ливневые канализационные сети	Заводская ,18 – к магистральной дороге	100	1.00	1.00	приказ 219 от 28.04.09 г.; акт приема передачи 47/0-09 от 30.06.09 г.
65	Внутриквартальные ливневые канализационные сети	Кабан ручей в лотке от зеленой зоны вдоль д/с 26 по ул. Крупской, 14а через дорогу общего пользования	260	1.00	1.00	приказ 219 от 28.04.09 г.; акт приема передачи 47/0-09 от 30.06.09 г.
66	Внутриквартальные ливневые канализационные сети	Ключевская, 51 на ул. Вилюйская	100	1.00	1.00	приказ 219 от 28.04.09 г.; акт приема передачи 47/0-09 от 30.06.09 г.
67	Внутриквартальные ливневые канализационные сети	Красинцев – Сквер Свободы от магистральной дороги на Ленинской	110	1.00	1.00	приказ 219 от 28.04.09 г.; акт приема передачи 47/0-09 от 30.06.09 г.
68	Внутриквартальные ливневые канализационные сети	Красная сопка, 42/1 в сопку на ул. Шевченко	130	1.00	1.00	приказ 219 от 28.04.09 г.; акт приема передачи 47/0-09 от 30.06.09 г.
69	Внутриквартальные ливневые канализационные сети	Крылова (от Бийской, 7 – Бийская, 4 – Крылова 3)	175	1.00	1.00	приказ 219 от 28.04.09 г.; акт приема передачи 47/0-09 от 30.06.09 г. пр.391 от 08.06.2011 (изменения)
70	Внутриквартальные ливневые канализационные сети	Кутузова, 14а – Кутузова, 22б	200	1.00	1.00	приказ 219 от 28.04.09 г.; акт приема передачи 47/0-09 от 30.06.09 г.
71	Внутриквартальные ливневые канализационные сети	Ленинградская, 13 сквер КГТУ к магистральной дороге	40	1.00	1.00	приказ 219 от 28.04.09 г.; акт приема передачи 47/0-09 от 30.06.09 г.
72	Внутриквартальные ливневые канализационные сети	Лисянского	160	1.00	1.00	приказ 219 от 28.04.09 г.; акт приема передачи 47/0-09 от 30.06.09 г.
73	Внутриквартальные ливневые канализационные сети	Мишенная, 114 – Мишенная, 112 – Мишенная, 110 (поликлиника) к магистральной дороге Мишенная	190	1.00	1.00	приказ 219 от 28.04.09 г.; акт приема передачи 47/0-09 от 30.06.09 г.
74	Внутриквартальные ливневые канализационные сети	Мишенная, вдоль Комонавтов к ул. Фестивальная, 24	250	1.00	1.00	приказ 219 от 28.04.09 г.; акт приема передачи 47/0-09 от 30.06.09 г.
75	Внутриквартальные ливневые канализационные сети	Морская – к площади Щедрина	240	1.00	1.00	приказ 219 от 28.04.09 г.; акт приема передачи 47/0-09 от 30.06.09 г.
76	Внутриквартальные ливневые канализационные сети	Н. Бойко, 18 – Н. Бойко, 20 – Н. Бойко, 22а к стадиону «Водник»	405	1.00	1.00	приказ 219 от 28.04.09 г.; акт приема передачи 47/0-09 от 30.06.09 г.
77	Внутриквартальные ливневые канализационные сети	Орбитальный пер., 2 – Орбитальный пер., 4 – Орбитальный пер., 6 – Орбитальный пер., 8	200	1.00	1.00	приказ 219 от 28.04.09 г.; акт приема передачи 47/0-09 от 30.06.09 г.
78	Внутриквартальные ливневые канализационные сети	Павлова, 79 (ручей)	40	1.00	1.00	приказ 219 от 28.04.09 г.; акт приема передачи 47/0-09 от 30.06.09 г.
79	Внутриквартальные ливневые канализационные сети	Партизанская – Советская, 30 (продолжение от ручья)	30	1.00	1.00	приказ 219 от 28.04.09 г.; акт приема передачи 47/0-09 от 30.06.09 г.
80	Внутриквартальные ливневые канализационные сети	Пограничная, 14- Партизанская, 16 на магистральную дорогу		1.00	1.00	приказ 219 от 28.04.09 г.; акт приема передачи 47/0-09 от 30.06.09 г.
81	Внутриквартальные ливневые канализационные сети	Пограничная, 93- Пограничная, 97 – Кутузова, 13а – Кутузова, 19а		1.00	1.00	приказ 219 от 28.04.09 г.; акт приема передачи 47/0-09 от 30.06.09 г.
89	Внутриквартальные ливневые канализационные сети	Пономарева от 121/2 к магистральной дороге Океанская	150	1.00	1.00	приказ 219 от 28.04.09 г.; акт приема передачи 47/0-09 от 30.06.09 г.
90	Внутриквартальные ливневые канализационные сети	Пономарева, 31 – Пономарева, 16 (СОШ № 24)	420	1.00	1.00	приказ 219 от 28.04.09 г.; акт приема передачи 47/0-09 от 30.06.09 г.
91	Внутриквартальные ливневые канализационные сети	Портовская, 11 к магистральной дороге Красная сопка	60	1.00	1.00	приказ 219 от 28.04.09 г.; акт приема передачи 47/0-09 от 30.06.09 г.
92	Внутриквартальные ливневые канализационные сети	Пржевальского к магистральной дороге Мишенная	150	1.00	1.00	приказ 219 от 28.04.09 г.; акт приема передачи 47/0-09 от 30.06.09 г.
93	Внутриквартальные ливневые канализационные сети	Рыбаков пр., 32 – Рыбаков пр., 34 – Рыбаков пр., 36 в ручей	320	1.00	1.00	приказ 219 от 28.04.09 г.; акт приема передачи 47/0-09 от 30.06.09 г.
94	Внутриквартальные ливневые канализационные сети	Рыбаков пр., 16 – Рыбаков пр., 18 – Рыбаков пр., 24 – Рыбаков пр., 26 в ручей	330	1.00	1.00	приказ 219 от 28.04.09 г.; акт приема передачи 47/0-09 от 30.06.09 г.
96	Внутриквартальные ливневые канализационные сети	Рябиковская, 71/1- Рябиковская, 97- Рябиковская, 39- Рябиковская, 81/1 – Рябиковская, 81/3	600	1.00	1.00	приказ 219 от 28.04.09 г.; акт приема передачи 47/0-09 от 30.06.09 г.
97	Внутриквартальные ливневые канализационные сети	Сахалинская, 16 – Сахалинская, 14	110	1.00	1.00	приказ 219 от 28.04.09 г.; акт приема передачи 47/0-09 от 30.06.09 г.
98	Внутриквартальные ливневые канализационные сети	Советская, 16 – Ленинская, 36 (Аптека) -Аллея флота в промзону	120	1.00	1.00	приказ 219 от 28.04.09 г.; акт приема передачи 47/0-09 от 30.06.09 г.
99	Внутриквартальные ливневые канализационные сети	Советская, 30 (продолжение от ручья)	20	1.00	1.00	приказ 219 от 28.04.09 г.; акт приема передачи 47/0-09 от 30.06.09 г.
101	Внутриквартальные ливневые канализационные сети	Солнечная, 1/1 –Гастелло, 9		1.00	1.00	приказ 219 от 28.04.09 г.; акт приема передачи 47/0-09 от 30.06.09 г.

N п/п	Наименование объекта	Адрес местонахождения	Протяженность (м)	Балансовая стоимость (руб.)	Остаточная стоимость (руб.)	Документ основания нахождения объекта у юридического лица
102	Внутриквартальные ливневые канализационные сети	Сучанская – Бийская, 2 (СОШ № 20)	160	1.00	1.00	приказ 219 от 28.04.09 г.; акт приема передачи 47/0-09 от 30.06.09 г.
103	Внутриквартальные ливневые канализационные сети	Терешковой,2,4,6,8	70	1.00	1.00	приказ 219 от 28.04.09 г.; акт приема передачи 47/0-09 от 30.06.09 г.
104	Внутриквартальные ливневые канализационные сети	Циолковского,30-Курчатова,1 в ручей кирпичный	420	1.00	1.00	приказ 219 от 28.04.09 г.; акт приема передачи 47/0-09 от 30.06.09 г.
105	Внутриквартальные ливневые канализационные сети	Чуркина пер. от торца 118 ул. Мишенная к переулку Чуркина 116/2 по внутриквартальной дороге	150	1.00	1.00	приказ 219 от 28.04.09 г.; акт приема передачи 47/0-09 от 30.06.09 г.
106	Придомовые ливневые канализационные сети	50 лет Октября, 4/1 на Туристический проезд		1.00	1.00	приказ 219 от 28.04.09 г.; акт приема передачи 47/0-09 от 30.06.09 г.
107	Придомовые ливневые канализационные сети	А. Королева,29	80	1.00	1.00	приказ 219 от 28.04.09 г.; акт приема передачи 47/0-09 от 30.06.09 г.
108	Придомовые ливневые канализационные сети	А. Королева,35	100	1.00	1.00	приказ 219 от 28.04.09 г.; акт приема передачи 47/0-09 от 30.06.09 г.
109	Придомовые ливневые канализационные сети	А. Курчатова,9- курчатова,5	240	1.00	1.00	приказ 219 от 28.04.09 г.; акт приема передачи 47/0-09 от 30.06.09 г.
110	Придомовые ливневые канализационные сети	Автомобилистов,18 – Автомобилистов,20	200	1.00	1.00	приказ 219 от 28.04.09 г.; акт приема передачи 47/0-09 от 30.06.09 г.
111	Придомовые ливневые канализационные сети	Атласова,19 (поликлиника № 1)	170	1.00	1.00	приказ 219 от 28.04.09 г.; акт приема передачи 47/0-09 от 30.06.09 г.
112	Придомовые ливневые канализационные сети	Беляева, 9 – Беляева,9а – Беляева, 9б	170	1.00	1.00	приказ 219 от 28.04.09 г.; акт приема передачи 47/0-09 от 30.06.09 г.
113	Придомовые ливневые канализационные сети	Беринга, 119	40	1.00	1.00	приказ 219 от 28.04.09 г.; акт приема передачи 47/0-09 от 30.06.09 г.
114	Придомовые ливневые канализационные сети	Бохняка, 15 в закрытую канализацию	160	1.00	1.00	приказ 219 от 28.04.09 г.; акт приема передачи 47/0-09 от 30.06.09 г.
115	Придомовые ливневые канализационные сети	Бохняка, 2 в магистральный коллектор	60	1.00	1.00	приказ 219 от 28.04.09 г.; акт приема передачи 47/0-09 от 30.06.09 г.
116	Придомовые ливневые канализационные сети	Владивостокская,2		1.00	1.00	приказ 219 от 28.04.09 г.; акт приема передачи 47/0-09 от 30.06.09 г.
117	Придомовые ливневые канализационные сети	Владивостокская,19	70	1.00	1.00	приказ 219 от 28.04.09 г.; акт приема передачи 47/0-09 от 30.06.09 г.
118	Придомовые ливневые канализационные сети	Владивостокская,14- Владивостокская,10	160	1.00	1.00	приказ 219 от 28.04.09 г.; акт приема передачи 47/0-09 от 30.06.09 г.
119	Придомовые ливневые канализационные сети	Горького, 11	130	1.00	1.00	приказ 219 от 28.04.09 г.; акт приема передачи 47/0-09 от 30.06.09 г.
120	Придомовые ливневые канализационные сети	Заводская, 10а	100	1.00	1.00	приказ 219 от 28.04.09 г.; акт приема передачи 47/0-09 от 30.06.09 г.
121	Придомовые ливневые канализационные сети	Захеева, 3-Захеева,5	65	1.00	1.00	приказ 219 от 28.04.09 г.; акт приема передачи 47/0-09 от 30.06.09 г.
122	Придомовые ливневые канализационные сети	Запарина, 3 (СОШ № 35)	150	1.00	1.00	приказ 219 от 28.04.09 г.; акт приема передачи 47/0-09 от 30.06.09 г.
123	Придомовые ливневые канализационные сети	Зеркальная, 54	30	1.00	1.00	приказ 219 от 28.04.09 г.; акт приема передачи 47/0-09 от 30.06.09 г.
124	Придомовые ливневые канализационные сети	Ключевская, 41	105	1.00	1.00	приказ 219 от 28.04.09 г.; акт приема передачи 47/0-09 от 30.06.09 г.
125	Придомовые ливневые канализационные сети	Комсомольская, 9-Комсомольская,7	90	1.00	1.00	приказ 219 от 28.04.09 г.; акт приема передачи 47/0-09 от 30.06.09 г.
126	Придомовые ливневые канализационные сети	Космический пр.,18	65	1.00	1.00	приказ 219 от 28.04.09 г.; акт приема передачи 47/0-09 от 30.06.09 г.пр.415 от 28.06.2011
127	Придомовые ливневые канализационные сети	Космический пр.,20	160	1.00	1.00	приказ 219 от 28.04.09 г.; акт приема передачи 47/0-09 от 30.06.09 г.пр.415 от 28.06.2011
128	Придомовые ливневые канализационные сети	Красная сопка, 44	75	1.00	1.00	приказ 219 от 28.04.09 г.; акт приема передачи 47/0-09 от 30.06.09 г.
129	Придомовые ливневые канализационные сети	Красноармейская,6-Красноармейская, 18		1.00	1.00	приказ 219 от 28.04.09 г.; акт приема передачи 47/0-09 от 30.06.09 г.
130	Придомовые ливневые канализационные сети	Кроноцкая,16 к Д/с № 16	150	1.00	1.00	приказ 219 от 28.04.09 г.; акт приема передачи 47/0-09 от 30.06.09 г.
131	Придомовые ливневые канализационные сети	Крылова,6	20	1.00	1.00	приказ 219 от 28.04.09 г.; акт приема передачи 47/0-09 от 30.06.09 г.
132	Придомовые ливневые канализационные сети	Ларина, 7 (маг. «Агротек»)	140	1.00	1.00	приказ 219 от 28.04.09 г.; акт приема передачи 47/0-09 от 30.06.09 г.
133	Придомовые ливневые канализационные сети	Ларина, 18 в овраг	60	1.00	1.00	приказ 219 от 28.04.09 г.; акт приема передачи 47/0-09 от 30.06.09 г.
134	Придомовые ливневые канализационные сети	Ленинградская, 61 (гост. «Авача») к магистральной дороге	65	1.00	1.00	приказ 219 от 28.04.09 г.; акт приема передачи 47/0-09 от 30.06.09 г.
135	Придомовые ливневые канализационные сети	Ленинская,36	70	1.00	1.00	приказ 219 от 28.04.09 г.; акт приема передачи 47/0-09 от 30.06.09 г.
136	Придомовые ливневые канализационные сети	Ленинская,8 к магистральной дороге	100	1.00	1.00	приказ 219 от 28.04.09 г.; акт приема передачи 47/0-09 от 30.06.09 г.
137	Придомовые ливневые канализационные сети	Ленинская, 18 (Банк Москвы) к магистральной дороге	70	1.00	1.00	приказ 219 от 28.04.09 г.; акт приема передачи 47/0-09 от 30.06.09 г.
138	Придомовые ливневые канализационные сети	Ленинская,52 (Коллегия адвокатов) к магистральной дороге	75	1.00	1.00	приказ 219 от 28.04.09 г.; акт приема передачи 47/0-09 от 30.06.09 г.
139	Придомовые ливневые канализационные сети	Ленинская, 8 в закрытую канализацию	40	1.00	1.00	приказ 219 от 28.04.09 г.; акт приема передачи 47/0-09 от 30.06.09 г.
140	Придомовые ливневые канализационные сети	Мишенная,106	40	1.00	1.00	приказ 219 от 28.04.09 г.; акт приема передачи 47/0-09 от 30.06.09 г.
141	Придомовые ливневые канализационные сети	Мишенная,118	70	1.00	1.00	приказ 219 от 28.04.09 г.; акт приема передачи 47/0-09 от 30.06.09 г.
142	Придомовые ливневые канализационные сети	Морская,42 (37)	100	1.00	1.00	приказ 219 от 28.04.09 г.; акт приема передачи 47/0-09 от 30.06.09 г.
143	Придомовые ливневые канализационные сети	П.Ильичева 46,47	110	1.00	1.00	приказ 219 от 28.04.09 г.; акт приема передачи 47/0-09 от 30.06.09 г.
144	Придомовые ливневые канализационные сети	Океанская, 65/2	55	1.00	1.00	приказ 219 от 28.04.09 г.; акт приема передачи 47/0-09 от 30.06.09 г.
145	Придомовые ливневые канализационные сети	Океанская ,65/3	55	1.00	1.00	приказ 219 от 28.04.09 г.; акт приема передачи 47/0-09 от 30.06.09 г.
146	Придомовые ливневые канализационные сети	Океанская ,65/4	55	1.00	1.00	приказ 219 от 28.04.09 г.; акт приема передачи 47/0-09 от 30.06.09 г.
147	Придомовые ливневые канализационные сети	Океанская ,73	140	1.00	1.00	приказ 219 от 28.04.09 г.; акт приема передачи 47/0-09 от 30.06.09 г.
148	Придомовые ливневые канализационные сети	Океанская ,75	80	1.00	1.00	приказ 219 от 28.04.09 г.; акт приема передачи 47/0-09 от 30.06.09 г.
149	Придомовые ливневые канализационные сети	Океанская ,77	140	1.00	1.00	приказ 219 от 28.04.09 г.; акт приема передачи 47/0-09 от 30.06.09 г.
150	Придомовые ливневые канализационные сети	Обороны 1854 г. 16-18	200	1.00	1.00	приказ 219 от 28.04.09 г.; акт приема передачи 47/0-09 от 30.06.09 г.

N п/п	Наименование объекта	Адрес местонахождения	Протяженность (м)	Балансовая стоимость (руб.)	Остаточная стоимость (руб.)	Документ основания нахождения объекта у юридического лица
151	Придомовые ливневые канализационные сети	П. Ильичева, 48 в магистральную дорогу	35	1.00	1.00	приказ 219 от 28.04.09 г.; акт приема передачи 47/0-09 от 30.06.09 г.
152	Придомовые ливневые канализационные сети	П. Ильичева, 57-П. Ильичева, 63	200	1.00	1.00	приказ 219 от 28.04.09 г.; акт приема передачи 47/0-09 от 30.06.09 г.
153	Придомовые ливневые канализационные сети	Павлова, 79	140	1.00	1.00	приказ 219 от 28.04.09 г.; акт приема передачи 47/0-09 от 30.06.09 г.
154	Придомовые ливневые канализационные сети	Партизанская, 30	45	1.00	1.00	приказ 219 от 28.04.09 г.; акт приема передачи 47/0-09 от 30.06.09 г.
155	Придомовые ливневые канализационные сети	Партизанская спуск по зеленой зоне к жд по ул Советская, с выходом на дорогу общего пользования ул. Советская	38	1.00	1.00	приказ 219 от 28.04.09 г.; акт приема передачи 47/0-09 от 30.06.09 г.
156	Придомовые ливневые канализационные сети	Пограничная, 14	30	1.00	1.00	приказ 219 от 28.04.09 г.; акт приема передачи 47/0-09 от 30.06.09 г.
157	Придомовые ливневые канализационные сети	Пограничная ,4 (КамГУ)	80	1.00	1.00	приказ 219 от 28.04.09 г.; акт приема передачи 47/0-09 от 30.06.09 г.
158	Придомовые ливневые канализационные сети	Пограничная, 6		1.00	1.00	приказ 219 от 28.04.09 г.; акт приема передачи 47/0-09 от 30.06.09 г.
159	Придомовые ливневые канализационные сети	Пограничная, 22б – Пограничная, 20/2 – Пограничная, 24/1 далее во внутриквартальную	120	1.00	1.00	приказ 219 от 28.04.09 г.; акт приема передачи 47/0-09 от 30.06.09 г.
160	Придомовые ливневые канализационные сети	Пограничная, 28	40	1.00	1.00	приказ 219 от 28.04.09 г.; акт приема передачи 47/0-09 от 30.06.09 г.
161	Придомовые ливневые канализационные сети	Пономарева, 10	150	1.00	1.00	приказ 219 от 28.04.09 г.; акт приема передачи 47/0-09 от 30.06.09 г.
162	Придомовые ливневые канализационные сети	Пономарева, 31	73	1.00	1.00	приказ 219 от 28.04.09 г.; акт приема передачи 47/0-09 от 30.06.09 г.
163	Придомовые ливневые канализационные сети	Пономарева, 5	128	1.00	1.00	приказ 219 от 28.04.09 г.; акт приема передачи 47/0-09 от 30.06.09 г.
164	Придомовые ливневые канализационные сети	Пономарева, 7а	104	1.00	1.00	приказ 219 от 28.04.09 г.; акт приема передачи 47/0-09 от 30.06.09 г.
165	Придомовые ливневые канализационные сети	Пономарева, 12	120	1.00	1.00	приказ 219 от 28.04.09 г.; акт приема передачи 47/0-09 от 30.06.09 г.
166	Придомовые ливневые канализационные сети	Пономарева, 3	62	1.00	1.00	приказ 219 от 28.04.09 г.; акт приема передачи 47/0-09 от 30.06.09 г.
167	Придомовые ливневые канализационные сети	Пономарева, 33 – к повороту внутриквартальной дороге	70	1.00	1.00	приказ 219 от 28.04.09 г.; акт приема передачи 47/0-09 от 30.06.09 г.
168	Придомовые ливневые канализационные сети	Рябиловская, 39	80	1.00	1.00	приказ 219 от 28.04.09 г.; акт приема передачи 47/0-09 от 30.06.09 г.
169	Придомовые ливневые канализационные сети	Рябиловская, 97	90	1.00	1.00	приказ 219 от 28.04.09 г.; акт приема передачи 47/0-09 от 30.06.09 г.
170	Придомовые ливневые канализационные сети	Рябиловская, 35а	60	1.00	1.00	приказ 219 от 28.04.09 г.; акт приема передачи 47/0-09 от 30.06.09 г.
171	Придомовые ливневые канализационные сети	Сапун гора, 4 (поликлиника № 57)	70	1.00	1.00	приказ 219 от 28.04.09 г.; акт приема передачи 47/0-09 от 30.06.09 г.
172	Придомовые ливневые канализационные сети	Сахалинская, 4а	50	1.00	1.00	приказ 219 от 28.04.09 г.; акт приема передачи 47/0-09 от 30.06.09 г.
173	Придомовые ливневые канализационные сети	Советская, 14 (Камчатпромбанк) к магистральной дороге	110	1.00	1.00	приказ 219 от 28.04.09 г.; акт приема передачи 47/0-09 от 30.06.09 г.
174	Придомовые ливневые канализационные сети	Туристический пр., 24	100	1.00	1.00	приказ 219 от 28.04.09 г.; акт приема передачи 47/0-09 от 30.06.09 г.
175	Придомовые ливневые канализационные сети	Фролова, 2 – Фролова, 4	140	1.00	1.00	приказ 219 от 28.04.09 г.; акт приема передачи 47/0-09 от 30.06.09 г.
176	Придомовые ливневые канализационные сети	Циолковского, 33	60	1.00	1.00	приказ 219 от 28.04.09 г.; акт приема передачи 47/0-09 от 30.06.09 г.
177	Придомовые ливневые канализационные сети	ул. Тельмана ,2а	91	1.00	1.00	приказ 260 от 17.05.2011, акт 26/1-0/11 от 05.05.2011 г.
178	Придомовые ливневые канализационные сети	ул. Ключевская ,24	120	1.00	1.00	приказ 260 от 17.05.2011, акт 26/1-0/11 от 05.05.2011 г.
179	Придомовые ливневые канализационные сети	Чапаева, 2а (СОШ № 15)	80	1.00	1.00	приказ 219 от 28.04.09 г.; акт приема передачи 47/0-09 от 30.06.09 г.
180	Придомовые канализационные ливневые сети	Дренаж. пр. Карла Маркса. Поз.9	257.5	1 337 128.00	1 197 532.52	Приказ 320 от 30.08.2010 г., акт 78/0-10 от 19.10.2010 г.
181	Придомовые канализационные ливневые сети	Дренаж в Северо-Восточной части		1 144 300.00	0.00	Приказ 332 от 13.09.2010 г., акт пр.103/0-10 от 28.10.2010 г.
182	Придомовые канализационные ливневые сети	Дренаж детский сад -ясли (северо-восток)		4 400.00	0.00	Приказ 332 от 13.09.2010 г., акт пр.103/0-10 от 28.10.2010 г.
183	Придомовые канализационные ливневые сети	Дренаж Б-1-1, 15-1-2, Б-2 (северо-восток)		18 338.00	0.00	Приказ 332 от 13.09.2010 г., акт пр.103/0-10 от 28.10.2010 г.
184	Придомовые канализационные ливневые сети	Дренаж А-2 СВЧ		2 490.00	0.00	Приказ 332 от 13.09.2010 г., акт пр.103/0-10 от 28.10.2010 г.
185	Придомовые канализационные ливневые сети	Дренаж А-3 СВЧ		36 750.00	0.00	Приказ 332 от 13.09.2010 г., акт пр.103/0-10 от 28.10.2010 г.
186	Николай. Чудотворец с мечом	ул. Ленинская		5 316 604.86	4 858 786.01	приказ КУИ № 436 от 17.02.10 г.
187	Памятник Слава, сооруженный в честь успешной обороны от нападения англо-фр.эскадры в 1854 году.	на вершине Никольской сопки		266 336.00	234 509.55	Приказ 471 от 05.08.2011 г.
188	Памятник англ.мореплавателю Клерку Чарльзу 1741-1779	ул. Ленинская		34 243.00	31 196.72	Приказ 471 от 05.08.2011 г.
189	Памятник Витусу Беренга	ул. Советская		115 666.00	101 844.28	Приказ 471 от 05.08.2011 г.
190	Памятник воинам Советской Армии-освободителям Курильских островов в 1945 г.	пл. Свободы		1.00	1.00	Приказ 471 от 05.08.2011 г.
191	Памятник героям 36 батареи лейтенанта Максимова, сооруженный в честь успешной обороны от нападения англо-фр. Эскадры в 1854 г.	Никольская сопка, на месте расположения 3 батареи		106 534.00	93 803.33	Приказ 471 от 05.08.2011 г.
192	Памятник Лаперузу Жану-Франсуа	сквер на Ленинской		30 438.00	27 730.23	Приказ 471 от 05.08.2011 г.
193	Памятник в честь 50 летия окончания 2 мировой войны	бульвар Рыбацкой славы		52 947 952.58	52 099 215.21	Приказ 108 от 15.02.2012 г. приказ 109 от 16.02.2012 г.
194	Памятник-Часовня, сооруженный в честь успешной обороны г. П-К от нападения англо-фр. Эскадры в 1854 г.	Никольская сопка		395 699.00	348 413.98	Приказ 471 от 05.08.2011 г.
		<b>ИТОГО:</b>	<b>60434.5</b>	<b>95 758 723.63</b>	<b>88 822 366.07</b>	

**Газета «Град Петра и Павла»**

Газета зарегистрирована Управлением Федеральной службы по надзору в сфере связи, информационных технологий и массовых коммуникаций по Камчатскому краю (свидетельство о регистрации ПИ № ТУ 41 – 00143 от 24 декабря 2010 года)

**Территория распространения:**  
Петропавловск-Камчатский городской округ

Газета распространяется бесплатно

**Учредитель (соучредители):**

администрация Петропавловск-Камчатского городского округа  
и Городская Дума Петропавловск-Камчатского городского округа

**Издатель:**

Аппарат администрации Петропавловск-Камчатского городского округа  
(683000, г. Петропавловск-Камчатский, ул. Ленинская, д. 14)

**Адрес редакции:**

683000, г. Петропавловск-Камчатский, ул. Ленинская, 14, тел. 235-044,  
e-mail: pkadm@mail.ru

**Главный редактор:** НОВИЦКАЯ Е. Ю.

Газета «Град Петра и Павла»  
выходит по пятницам.  
Тираж 1000 экземпляров. Объем 34 п.л.  
Газета отпечатана в типографии им. П. Ключкова.

**Адрес:**

г. Петропавловск-Камчатский, ул. Вулканная, 61А, тел. 5-05-71  
Номер подписан в печать в 15.00 час. 7.06.13  
По графику: в 15.00 час. 7.06.13